

# **BILANCIO DI ESERCIZIO 2017**

# Banca di Credito Cooperativo dell'Alto Reno

Società Cooperativa

Sede Legale : Piazza Marconi 8, Lizzano in Belvedere (Bologna)

N. Iscrizione al Registro Imprese di Bologna 19020 / Codice fiscale 00471170343

Codice ABI 08331.17

Aderente al Fondo di Garanzia dei Depositanti del Credito Cooperativo

<http://www.altoreno.bcc.it>

E-mail [info@altoreno.bcc.it](mailto:info@altoreno.bcc.it)

## Sommario

### RELAZIONI

- Relazione sulla gestione pg. 3
- Relazione del Collegio Sindacale pg. 51
- Relazione della Società di Revisione pg. 57

### SCHEMI DI BILANCIO

- Stato Patrimoniale pg. 65
- Conto Economico pg. 66
- Prospetto della redditività complessiva pg. 67
- Prospetto variazioni Patrimonio Netto pg. 68
- Rendiconto Finanziario pg. 70



*dal 1899 al servizio della comunità locale*

---

## **Organizzazione territoriale**

### **COMUNE DI LIZZANO IN BELVEDERE (BO)**

Sede sociale - Agenzia

**Lizzano in Belvedere** Piazza Marconi, 8

tel. 0534 51074 – fax 0534 51644

E.mail [lizzano@altoreno.bcc.it](mailto:lizzano@altoreno.bcc.it)

Agenzia

**Vidiciatico** – Via Marconi, 12/14

tel. 0534 54010 – fax 0534 53330

E.mail [vidiciatico@altoreno.bcc.it](mailto:vidiciatico@altoreno.bcc.it)

### **COMUNE DI ALTO RENO TERME (BO)**

Agenzia

**Porretta Terme** – Piazza Libertà, 4/5

tel. 0534 21135 – fax 0534 21254

E.mail [porretta@altoreno.bcc.it](mailto:porretta@altoreno.bcc.it)

Ufficio TITOLI

**Porretta Terme** - Piazza Libertà, 4/5

tel. 0534 21452– fax 0534 21452

E.mail [private@altoreno.bcc.it](mailto:private@altoreno.bcc.it)

Sportello ATM

**Castelluccio** - Via Manservisi, 30

Agenzia

**Ponte della Venturina** - Via Nazionale, 52/1

tel. 0534 60109 – fax 0534 60003

E.mail [venturina@altoreno.bcc.it](mailto:venturina@altoreno.bcc.it)

### **COMUNE DI GAGGIO MONTANO (BO)**

Centro Servizi

**Gaggio Montano**– Via Giovanni XXIII, 85

Tel. 0534 4570400

Agenzia

**Gaggio Montano** – Piazzetta Tonino Zaccanti 12

tel. 0534 37551- fax 0534 37552

E.mail [gaggio@altoreno.bcc.it](mailto:gaggio@altoreno.bcc.it)

Sportello ATM

**Silla** - Via Giovanni XXIII, 85 (Pamperso)

### **COMUNE DI MONTESE (MO)**

Agenzia

**Montese** – Via Righi, 59

tel. 059 970048 – fax 059-970143

E.mail [montese@altoreno.bcc.it](mailto:montese@altoreno.bcc.it)

### **COMUNE DI PAVULLO NEL FRIGNANO (MO)**

Agenzia

**Pavullo nel Frignano** – Viale Martiri, 5

tel. 0536 325533 – fax 0536 325513

E.mail [pavullo@altoreno.bcc.it](mailto:pavullo@altoreno.bcc.it)



## **ASSETTO ISTITUZIONALE**

### **CONSIGLIO DI AMMINISTRAZIONE**

PRESIDENTE  
Bruno Bartolomei

VICE PRESIDENTE  
Gabriele Pastorelli

ALTRI COMPONENTI CONSIGLIO DI AMMINISTRAZIONE  
Alberto Balestri  
Maria Cristina Cinotti  
Pier Giovanni Dabizzi  
Isacco Marconi  
Fausto Savigni

### **COLLEGIO SINDACALE**

PRESIDENTE  
Francesco Giannuzzi

SINDACI EFFETTIVI  
Matteo Rossi  
Vincenza Bellettini

SINDACI SUPPLEMENTI  
Domenico D'Amico

**DIRETTORE GENERALE**  
Roberto Margelli

**VICE DIRETTORE GENERALE**  
Alessandro Pedretti

**Bilancio di esercizio**

**Anno 2017**

**RELAZIONE  
DEL CONSIGLIO DI AMMINISTRAZIONE**

**Banca di Credito Cooperativo  
dell'Alto Reno**

Cari Soci,

nel dare inizio ai lavori di questa Assemblea Ordinaria della Banca di Credito Cooperativo dell'Alto Reno, desidero, innanzitutto, porgere a nome del Consiglio di Amministrazione, del Collegio Sindacale, della Direzione e di tutto il Personale della Banca un caloroso saluto e un sincero ringraziamento a tutti gli intervenuti, nonché un particolare benvenuto ai 176 nuovi soci che, con il loro ingresso nella nostra cooperativa di credito, portano la Compagine Sociale a ben 3.570 unità, rispetto alle 3.477 del 31/12/2016.

Prima della lettura della Relazione del Consiglio di Amministrazione, vogliamo ricordare i soci scomparsi nel corso del 2017 rivolgendolo loro un pensiero di cristiano suffragio.

Signori Soci, la presente relazione è stata redatta ai sensi delle vigenti disposizioni al fine di illustrare la situazione dell'impresa e di descrivere l'andamento della gestione nel suo complesso e nei vari settori in cui opera la Banca. Si reputa opportuno esporre sinteticamente in premessa lo sviluppo del Credito Cooperativo, lo scenario economico e creditizio generale e quello del mercato di riferimento; successivamente, Vi informeremo riguardo alle realizzazioni ed ai progetti che stanno interessando il movimento del Credito Cooperativo; verranno, infine, illustrati i criteri che abbiamo seguito nella gestione per il conseguimento degli scopi statutari della Banca, ai sensi dell'art. 2 della Legge 31 gennaio 1992 n. 59.

Cari Soci,

il 2018 traccia una linea di confine nella storia bancaria e cooperativa italiana. Le circa 290 Banche di Credito Cooperativo, Casse Rurali e Casse Raiffeisen fra pochi mesi completeranno la realizzazione di un'originale processo di integrazione, dando vita ad un nuovo modello d'impresa, definito non a caso Gruppo Bancario Cooperativo.

Con l'emanazione delle Disposizioni di vigilanza relative alle BCC-CR, si completa l'ultimo tassello della più significativa riforma del settore varata in Europa da quando esiste l'Unione bancaria; riforma innovativa negli esiti e nel metodo, volendo comporre un quadro normativo consono ai valori fondanti delle banche mutualistiche e coerente con l'esigenza di non snaturarne l'originale funzione di sviluppo inclusivo e durevole a beneficio dei territori e delle comunità locali.

La cornice disegnata va ora riempita di contenuti: culturali, imprenditoriali, manageriali, organizzativi, di comunicazione, un lavoro importante che la nostra costituenda Capogruppo Cassa Centrale Banca sta curando. Sarà necessario comporre la necessaria verticalità del Gruppo con l'orizzontalità delle diverse relazioni della BCC nei territori; banca cooperativa mutualistica e Gruppo in forma di società per azioni; efficienza complessiva e perseguimento efficace delle finalità mutualistiche del Gruppo; proprietà e controllo.

Si tratta di acquisire un nuovo e più forte assetto organizzativo, maggiori opportunità sul piano dei servizi offerti ai nostri Soci e Clienti senza perdere la specializzazione, la capacità di relazione, la flessibilità e reattività nel dare risposte che caratterizza il nostro modello e la nostra Banca.

In questi anni difficili, i peggiori dieci anni della storia economica recente del nostro Paese, la nostra BCC e l'intero Credito Cooperativo hanno confermato la propria funzione anticiclica, facendo la propria parte nel contribuire alla resilienza e ripartenza del sistema produttivo del nostro Paese, specie quello di dimensioni più contenute. Le quote di mercato delle BCC nei settori di eccellenza dell'economia italiana – manifattura ed artigianato, agroindustria, turismo – lo confermano.

I primi segnali incoraggianti che ora si scorgono debbono essere consolidati. Il programma di riforme strutturali avviato deve proseguire. Un freno al sostegno della ripresa economica può derivare da nuovi ulteriori vincoli posti dalla normativa, di cui l'addendum alle Linee Guida sulla gestione dei non performing loans proposto dalla BCE ha dato un avviso.

Gli sforzi a favore dello sviluppo rischiano infatti di essere frenati e contraddetti se esiste schizofrenia tra misure di politica economica e di regolamentazione prudenziale.

L'incessante produzione normativa comunitaria, a partire dagli anni successivi alla crisi finanziaria del 2007-2008, è improntata su alcuni principi volti a riaffermare due primarie esigenze: a) non dover più ricorrere in futuro al contribuente per risolvere le crisi bancarie; b) assicurare prospetticamente le migliori condizioni di stabilità del sistema finanziario e bancario europeo. Esigenze ovviamente condivisibili. La cui concreta declinazione appare, però, contraddittoria e foriera di forti elementi distorsivi.

Ne costituiscono un esempio la riforma dei meccanismi di gestione delle crisi bancarie e la riforma della regolamentazione prudenziale con l'istituzione del Meccanismo Unico di Vigilanza. Entrambe rischiano, paradossalmente, di produrre effetti indesiderati di instabilità e di accentuare fenomeni pro-ciclici.

Sul primo tema (i meccanismi di gestione delle crisi), si è, infatti, prima inibito l'intervento dei Fondi di garanzia dei depositi nazionali o settoriali con risorse esclusivamente private conferite dalle banche, assimilandole ad aiuti di Stato, poi disegnato un sistema che di fatto non prevede strumenti di risoluzione per le piccole banche.

Sul secondo tema (la riforma della regolamentazione prudenziale e l'istituzione del Meccanismo Unico di Vigilanza), si è accresciuta in modo molto rilevante la complessità della gestione bancaria e si sono consistentemente elevati i requisiti di patrimonio necessari per svolgere l'attività di intermediazione, in una logica di continuo addendum, per cui l'istanza di larghissima parte dell'industria bancaria europea – di un periodo di moratoria normativa, per consentirne una stabilizzazione – è rimasta inascoltata.

Vi è la necessità urgente di un "cambio di mandato" dei diversi regolatori europei che vanno a incidere sull'operatività delle banche. L'obiettivo della sola "stabilità" non è più sufficiente.

Anche l'immobilismo, paradossalmente, è stabilità. Ma non è quello che serve.

Occorre passare dalla stabilità "come fine" alla stabilità "come mezzo", orientandola esplicitamente alla crescita sostenibile. Rinunciando a misurare la portata delle norme solo sull'efficacia degli interventi di rafforzamento patrimoniale degli intermediari e con un focus pressoché esclusivo sull'ambito di operatività del credito. E stando ben attenti al rischio di pro-ciclicità della regolamentazione.

Se il tema degli NPL va certamente gestito, la risposta non può essere la proliferazione regolamentare (o para-regolamentare) sulla materia.

Le Banche di Credito Cooperativo si trovano, inoltre, in una peculiare situazione, nella fase di transizione verso la piena operatività dei Gruppi Bancari Cooperativi. Per tale ragione, nell'ambito della Consultazione della Banca d'Italia sulle Linee Guida per le banche Less Significant sulla gestione degli NPL (chiusasi il 19 ottobre 2017; le Linee Guida sono state poi pubblicate il 30 gennaio 2018) il Credito Cooperativo, attraverso Federcasse, aveva rappresentato la necessità di poter disporre di tempistiche congrue per l'adeguamento alle indicazioni in relazione all'opportunità di tener conto delle linee di indirizzo strategico e gestionale che verranno definite dalla futura Capogruppo. Al riguardo, la Banca d'Italia nel resoconto della Consultazione ha chiarito: "Una volta completato il processo di costituzione dei gruppi di BCC, le Linee Guida saranno rivolte ai gruppi qualificabili come less significant, mentre ai futuri gruppi significant sarà applicabile la Guidance della BCE. Nel frattempo le singole BCC devono continuare negli sforzi volti a ridurre i crediti deteriorati e tenere debitamente in conto le Linee Guida all'interno dei processi di gestione del credito problematico svolti a livello individuale; la convergenza delle pratiche già in essere nelle singole banche agevererà di fatto i compiti di direzione e coordinamento che dovranno essere svolti dalla futura capogruppo anche con riferimento alla gestione integrata degli NPL".

Occorre ribadire che la biodiversità bancaria risulta al servizio della stabilità, come evidenziano analisi indipendenti, rende il mercato più concorrenziale e più certo l'accesso al credito delle imprese di minori dimensioni, che costituiscono oltre il 95% delle imprese europee.

Il pluralismo all'interno del mercato bancario e finanziario è dunque un interesse "pubblico". Ed economico, non soltanto politico.

Occorre allora fare attenzione al rischio che uno dei principi della cosiddetta better regulation – ovvero la proporzionalità – venga semplicemente affermato, e non declinato nel concreto.

Sono note, al riguardo, le scelte dei regolatori statunitensi, che – sulla scorta del principio della regolamentazione "a strati" (tiered regulation) – hanno stabilito di applicare le più rilevanti normative prudenziali e di stabilizzazione del mercato soltanto alle 30 principali banche sistemiche.

In Europa si è fatta una scelta diversa. Il principio del single rule book stabilisce che le regole siano le stesse – salvo adattamenti caso per caso – per tutte le tipologie di banche.

Questa logica può e deve essere cambiata. Per ragioni di stabilità e di efficacia.

Adottare un approccio diverso, adottare una proporzionalità "strutturale", è possibile. Al riguardo, si intravedono interessanti aperture nel percorso di modifica dalla normativa europea sulla CRR, CRD 4 e BRRD.

#### Il 2018 sarà un altro anno impegnativo, sul piano gestionale ed organizzativo.

L'applicazione dell'IFRS 9 richiede significative e onerose attività di adeguamento dei sistemi informativo-gestionali, dei profili procedurali e delle interazioni tra le diverse strutture interne della banca. Dall'applicazione delle nuove regole di classificazione e con riferimento al nuovo modello di impairment derivano impatti quantitativi sugli aggregati di bilancio e regolamentari. Secondo le analisi dell'EBA, potrebbero essere maggiori proprio per le piccole banche che utilizzano l'approccio standard.

Le nuove disposizioni della MIFID 2 impongono requisiti impegnativi a tutti i soggetti operanti nei mercati finanziari e richiedono l'adozione di nuove strategie, di nuove politiche commerciali e di una ancora più attenta qualificazione del personale chiamato alla relazione con soci e clienti.

Dando vita ai Gruppi Bancari Cooperativi, il 2018 è per le BCC anche l'anno del comprehensive assessment che si snoderà attraverso l'asset quality review e lo stress test.

Se, da un lato, gli indicatori patrimoniali aggregati fanno immaginare che i ratios di categoria possano assorbire le maggiori svalutazioni dei crediti, dall'altro è possibile che dalle verifiche emergano esigenze di capitalizzazione di cui i Gruppi, già in fase di avvio, potranno doversi occupare.

Restano sullo sfondo altri tre temi di rilievo.

Primo, la gestione degli NPL, prima cennata.

Secondo, il tema dei requisiti e criteri di idoneità degli esponenti aziendali, che sarà regolato da un imminente decreto ministeriale. Al riguardo, la nostra Categoria attraverso Federcasse ha fortemente rappresentato la necessità di applicare in modo più equilibrato il principio di proporzionalità e di evitare che le disposizioni inibiscano il ricambio e la pianificazione della successione degli esponenti. Appare infatti poco verosimile la possibilità di rinvenire nelle compagini sociali un numero sufficiente di nuovi candidati amministratori muniti di requisiti del tutto analoghi a quelli stabiliti per le banche quotate o di maggiori dimensioni o complessità operativa.

Terzo, la tecnologia che sta cambiando modalità ed organizzazione del "fare banca". Fintech, digital business, big data sono fattori con i quali tutte le imprese bancarie si stanno confrontando. Il Credito Cooperativo aggiunge alle complessità comuni la sfida della mutualità digitale. Una re-interpretazione della banca di relazione che integrerà le modalità tradizionali con quelle innovative. I Gruppi Bancari Cooperativi potranno investire energie creative, competenze tecnologico-organizzative e risorse finanziarie per rendere più efficace e distintivo il servizio della nostra BCC a soci e clienti.



## IL CONTESTO GLOBALE E IL CREDITO COOPERATIVO

### 1.1 Lo scenario macroeconomico di riferimento

Nel 2017, l'economia mondiale è tornata a rafforzarsi in modo deciso dopo il rallentamento evidenziato tra il 2014 e il 2016. L'indice PMI composito dei responsabili degli acquisti lo scorso dicembre è salito a 54,4 punti da 54,0 del mese precedente, grazie al contributo sostanziale delle economie avanzate e il recupero di quelle emergenti, in particolare Cina ed India. Il commercio internazionale nei primi undici mesi del 2017 è aumentato in media su base annua del 4,4 per cento (+1,5 per cento nel 2016). La produzione mondiale ha a sua volta accelerato (+3,5 per cento da +1,8 per cento), grazie al notevole incremento registrato nelle economie avanzate (+2,9 per cento annuo da +0,2 per cento nel 2016) e il consolidamento delle economie emergenti (+3,9 per cento annuo in media da +3,4 per cento). L'inflazione mondiale a settembre ha decelerato (+3,6% annuo da +3,8%), riportandosi sui livelli di dicembre 2016. L'economia cinese, secondo le stime del governo centrale, dovrebbe chiudere il 2017 con un tasso di crescita del Pil pari al 6,9%, superiore alle attese degli analisti (6,8%) ed al target fissato del governo (6,5%).

Il prezzo del petrolio ha continuato la ripresa graduale avviata nel 2016, sospinta dalle tensioni politiche in Arabia Saudita. Il prezzo del Brent si è attestato sui 66,5 dollari al barile a dicembre 2017 (era pari a 58,5 dollari a fine 2016 e a 51,2 dollari a fine 2015). Tale congiuntura tendenzialmente favorevole si sta delineando in un contesto di permanente (anche se in moderata riduzione) incertezza della politica economica mondiale. Lo specifico indice di Baker, Bloom e Davies nel 2017 è sceso solo marginalmente (180,2 punti di media) dal picco toccato nel 2016 (189,6 punti di media), anche se i primi dati del 2018 sono attestati su valori decisamente più bassi.

Negli Stati Uniti, la crescita annualizzata del PIL in termini reali ha evidenziato un'accelerazione nella seconda metà del 2017 (rispettivamente +3,2 per cento e +2,6 per cento rispettivamente nel terzo e quarto trimestre) facendo registrare una crescita media (+2,6 per cento) significativamente superiore a quella del 2016 (+1,9 per cento).

L'attività economica è stata persistentemente in aumento su base annua lungo tutto il 2017, ad eccezione di gennaio, con una forte accelerazione nel quarto trimestre (+3,5 per cento di media rispetto a +2,0 per cento medio del 2017 e -1,2 per cento medio del 2016). Il grado di utilizzo degli impianti è stato in forte aumento a fine 2017 (77,9 per cento di fine anno, 77,5 per cento medio nel quarto trimestre, 76,5 per cento medio nel 2017, 75,7 per cento medio nel 2016). D'altra parte, gli indicatori congiunturali e anticipatori come il leading indicator (+0,6 per cento su base annua a dicembre) e l'indice dell'Institute for Supply Management (ISM) manifatturiero (salito da 54,3 punti di dicembre 2016 a 59,3 punti di dicembre 2017) lasciano intravedere prospettive di espansione anche nella prima metà del 2018.

In chiusura d'anno, l'inflazione al consumo tendenziale è tornata ad attestarsi poco al di sopra del livello obiettivo fissato dalla Federal Reserve (+2,1 per cento, come nel 2016), mentre i prezzi alla produzione a dicembre sono aumentati dell'1,8 per cento annuo (+2,2 per cento a dicembre 2016).

Sul mercato del lavoro, la creazione di nuovi posti è rimasta robusta a dicembre e in leggera diminuzione rispetto all'anno precedente. Si è attestata di poco sopra le 180 mila unità in media d'anno nei settori non agricoli (a fronte di 195 mila nel 2016). In ogni caso, il tasso di disoccupazione si è consolidato su un livello di poco superiore al 4,0 per cento (4,1 per cento, 4,4 di media annua dal 4,9 per cento dello scorso anno), mentre il tasso di sottoccupazione è sceso dal 4,4 al 4,0 per cento.

Nella Zona Euro il prodotto interno lordo ha segnato nel terzo e quarto trimestre del 2017 un rialzo rispetto alla prima metà dell'anno (+2,7 per cento a dicembre e +2,8 per cento a settembre rispetto a +2,4 per cento a giugno e +2,1 per cento a marzo).

I consumi privati hanno continuato ad offrire un contributo positivo, come confermato anche dalla dinamica favorevole delle vendite al dettaglio (+1,9 per cento su base annua a dicembre, +2,6 per cento di media annua rispetto a +1,5 per cento nel 2016). La produzione industriale si è intensificata nella seconda metà dell'anno (+3,0 per cento di crescita media nel 2017, a fronte di +1,5 per cento nel 2016). L'indice sintetico Eurocoin, che fornisce una misura aggregata dell'attività economica, è stato positivo lungo tutto l'anno e ha superato 0,9 punti a dicembre (aveva chiuso il 2016 a 0,6 e il 2015 a 0,4) con una media annua di 0,7 punti a fronte di 0,4 nel 2016. Il Purchasing Managers' Index relativo al settore manifatturiero si è confermato tutto l'anno in zona di espansione, come nel 2016 e nel 2015, attestandosi su un valore di chiusura più elevato dell'anno precedente (60,6 punti rispetto a 54,9 punti del 2016; 57,4 punti di media annua rispetto a 52,5).

L'inflazione dell'area, misurata come tasso di variazione annuo dell'indice dei prezzi al consumo, si è collocata all'1,4 per cento in chiusura d'anno, da +1,1 per cento di dicembre 2016. I prezzi alla produzione hanno chiuso il 2017 in aumento del 2,1 per cento annuo, con una media di +3,1 per cento (+2,3 per cento il dato puntuale relativo al 2016, -1,4 per cento la media).

In Italia, il prodotto interno lordo è tornato a crescere più delle attese, anche se in misura ancora moderata. Il dato reale di chiusura del 2017 è stato in crescita annua dell'1,6 per cento (+1,0 per cento nel 2016). Contestualmente, si sono manifestati segnali coerenti di intensificazione dell'attività economica.

La produzione industriale a dicembre è aumentata del 4,9 per cento annuo (+3,0 per cento in media da +1,9 per cento del 2016 e +1,0 per cento del 2015). Il clima di fiducia delle imprese e dei consumatori (entrambi gli indici sono stati continuativamente al di sopra della soglia di espansione di 100 punti nel corso del 2017, ed in aumento rispetto all'anno precedente) è migliorato nonostante la perdurante fragilità del mercato del lavoro. La disoccupazione a fine dicembre è scesa sotto l'11,0 per cento (11,8 per cento nel 2016). La situazione occupazionale comunque sfavorevole ha continuato a frenare l'espansione dei salari (-1,1 per cento annuo i salari lordi a giugno 2017, +0,4 per cento di media annua), mentre sembra aver avuto meno presa sulla dinamica del reddito disponibile (+2,1 per cento annuo a settembre 2017) e dei consumi (+2,2 per cento annuo).

L'inflazione, misurata dalla variazione annua dell'indice nazionale dei prezzi al consumo, è scesa nella seconda metà dell'anno (+0,4 per cento annuo a dicembre).

## 1.2 La politica monetaria della BCE e l'andamento dell'industria bancaria europea.

Il Consiglio direttivo della BCE nel corso del 2017 ha lasciato inalterati i tassi ufficiali sui depositi, sulle operazioni di rifinanziamento principale e sulle operazioni di rifinanziamento marginale rispettivamente al -0,40, allo 0,00 e allo 0,25 per cento. Nello stesso anno, a novembre, è stato annunciato il dimezzamento a partire da gennaio 2018 degli importi di titoli acquistati mensilmente all'interno del cosiddetto Quantitative Easing. La riduzione degli acquisti da 60 miliardi di euro attuali a 30 miliardi è stata associata anche ad una estensione di nove mesi del piano.

Il Federal Open Market Committee (FOMC) della Federal Reserve a marzo, giugno e dicembre del 2017 ha modificato i tassi di interesse ufficiali sui Federal Funds rialzandoli ogni volta di 25 punti base per un totale di 75. L'intervallo obiettivo sui Federal Funds è stato portato ad un livello compreso fra 1,25 e 1,50 per cento.

### 1.2.1 Andamento strutturale dell'industria bancaria europea

In continuità con l'evoluzione degli ultimi anni, il settore bancario dell'Area Euro ha proseguito il processo di razionalizzazione in termini di banche e sportelli. Il numero di istituti di credito a dicembre 2017 si è attestato a 4.773 unità, quasi duemila in meno rispetto a fine 2008 (6.768 unità). Questa contrazione ha riguardato tutti i paesi dell'Eurozona. Un andamento analogo è stato evidenziato dall'evoluzione del numero di sportelli. Tra il 2008 e il 2016 (ultima data disponibile a livello europeo) la riduzione è stata di circa il 20 per cento, quasi 37mila sportelli in meno, di cui circa 7mila sportelli sono stati chiusi tra il 2015 e il 2016. Quasi la metà di questo calo è attribuibile alla Spagna, ma ulteriori contrazioni rilevanti sono avvenute in tutti i principali grandi paesi (in particolare in Germania, Italia, Francia e Olanda). Parallelamente, anche il numero di dipendenti ha mantenuto un trend decrescente, anche se diversificato (ad esempio tra il 2012 e il 2016 mentre in Spagna e Olanda la contrazione è stata del 20 e del 17 per cento rispettivamente, in Italia Germania e Francia si è attestata intorno al 4,5 per cento).

A fine 2016 i principali indicatori strutturali riferiti al sistema bancario italiano sono risultati in linea con quelli dei paesi con simile struttura bancaria (in particolare la Germania)

	Popolazione per:				Attivi per addetto
	banca	sportello	ATM	dipendente	
Germania	48.462	2.575	951	131	12.406
Francia	150.243	1.749	1.101	166	20.725
Spagna	224.484	1.613	931	249	14.589
Olanda	177.396	10.173	2.417	189	28.732
Austria	14.210	2.221	641	120	11.579
Finlandia	19.694	5.288	2.687	250	24.916
Italia	99.218	2.067	1.202	205	13.290
Area Euro 2015	62.155	2.170	1.035	169	15.330

Fonte: BCE, Report on financial structures, ottobre 2017

A fronte della continua contrazione del settore bancario, è proseguita l'espansione delle componenti non bancarie della struttura finanziaria europea (Fondi di investimento, Fondi Monetari, ecc.). Nel 2016 questa componente del settore finanziario è cresciuta di oltre il 4 per cento ed ha rappresentato il 55 per cento dell'industria finanziaria (43 per cento nel 2008).

### 1.2.2 Andamento dell'attività bancaria

L'andamento del sistema bancario europeo nel 2017 è stato caratterizzato da una prosecuzione della fase espansiva, guidata dalla ripresa del quadro congiunturale macroeconomico dell'Eurozona. In linea generale, si è assistito ad un mantenimento della crescita dei prestiti al settore privato, sostenuta dall'incremento della domanda di credito e dall'allentamento dei criteri di affidamento.

Dal lato degli impieghi, nel 2016 si è invertito il trend negativo che aveva caratterizzato i prestiti alle società non finanziarie, con una contrazione che aveva interessato quasi tutti i paesi dell'Eurozona. Tale tendenza sembra essersi confermata anche nel primo semestre del 2017.

A livello europeo, gli impieghi a società non finanziarie, dopo essere scesi dello 0,3 per cento nel 2015, sono aumentati dell'1,9 per cento nel 2016. La crescita si è poi consolidata nell'anno successivo (1,7 per cento su base annuale nel I trimestre, 1,2 per cento nel II e 1,4 per cento nel III), fino ad arrivare, nell'ultima rilevazione disponibile riferita al mese di novembre 2017, a 4.344 miliardi. L'incremento ha interessato maggiormente gli impieghi con durata compresa tra 1 e 5 anni (+5,0 per cento la variazione su base annuale nel III trimestre del 2017) e superiore ai 5 anni (+2,0 per cento), a fronte di una contrazione di circa 1,1 punti percentuali della componente con durata inferiore ad 1 anno, una riduzione comunque meno marcata rispetto ai valori riscontrati nel biennio precedente (nel 2015 era risultata pari a -5,6 punti percentuali, mentre nel 2016 è stato registrato un decremento dell'1,7 per cento).

Per quanto riguarda gli impieghi destinati alle famiglie, nell'anno appena concluso si è assistito ad un consolidamento ed irrobustimento del trend di crescita iniziato nel 2015.

Nel primo trimestre del 2017 l'aggregato è aumentato sui 12 mesi del 2,5 per cento, mentre nel trimestre successivo l'incremento annuale è stato pari a 3 punti percentuali, per poi salire di 3,1 punti percentuali (sempre su base annua) nel III trimestre. La crescita è stata alimentata dalla ripresa delle componenti legate al credito al consumo ed ai mutui per l'acquisto di abitazioni, che nel III trimestre sono

cresciute rispettivamente del 6,8 e del 3,4 per cento annuo, mentre si è mantenuta in calo la voce legata agli "altri prestiti" (-1,2 per cento). A novembre 2017, il totale dei prestiti alle famiglie è stato pari a 5.549 miliardi di euro (5.851 miliardi se si tiene conto delle correzioni per cessioni e cartolarizzazioni), di cui 4.166 miliardi per mutui e 651 miliardi destinati al credito al consumo.

Dopo aver registrato una sostanziale riduzione durante la crisi, i depositi delle istituzioni bancarie europee sono tornati ad aumentare ed hanno confermato il trend positivo del 2016.

I depositi di società non finanziarie sono cresciuti su base annua del 7,8 per cento nel I trimestre del 2017 e dell'8,1 per cento nei due trimestri successivi, dopo l'incremento di 6,6 punti percentuali sperimentato nell'anno precedente, grazie al contributo dei depositi a vista (+11,8 per cento rispetto al III trimestre 2016), nonostante sia proseguita la contrazione registrata dai depositi con durata prestabilita inferiore ai 2 anni (-4,3 per cento annuo nel III trimestre del 2017) e dai pronti contro termine (-42,3 per cento, sempre su base annuale). A novembre, il totale dell'aggregato è stato pari a 2.244 miliardi. Parallelamente, i depositi delle famiglie, dopo l'incremento del 5,2 per cento del 2016, sono saliti del 5,3 per cento nel I trimestre, del 4,8 nel II trimestre e del 4,6 per cento nel III trimestre fino ad arrivare, nell'ultima rilevazione disponibile, a circa 6.293 miliardi di euro. Anche in questo caso, l'aumento è stato guidato dalla crescita dei depositi a vista (+11,4 per cento su base annua nel I trimestre del 2017, +10,7 per cento nel trimestre successivo e +9,3 per cento nel III trimestre).

In merito ai principali tassi d'interesse, nei primi mesi dell'anno si è assistito ad una parziale inversione di tendenza rispetto alla dinamica osservata nel 2016. A novembre 2017, l'indicatore composito del costo del finanziamento alle società non finanziarie è sceso all'1,71 per cento (a dicembre 2016 l'indice era pari all'1,81 per cento), mentre lo stesso indicatore, riferito al costo del finanziamento alle famiglie per l'acquisto di abitazioni, dopo essere temporaneamente risalito nel primo semestre ed aver toccato l'1,91 per cento ad agosto, nei tre mesi successivi si è progressivamente ridotto fino a registrare l'1,87 per cento nell'ultima rilevazione disponibile. I tassi si sono dunque mantenuti su livelli prossimi o lievemente superiori ai minimi storici.

### 1.3 L'andamento delle BCC-CR nel contesto dell'industria bancaria

#### Cenni sull'andamento recente dell'industria bancaria italiana<sup>1</sup>

Nel corso del 2017 è ripresa in Italia l'espansione del credito al settore privato. La tendenza positiva si è rafforzata significativamente nell'ultimo scorcio dell'anno. L'andamento dei prestiti alle famiglie consumatrici è stato vivace: +1,8% su base d'anno e +1,5% nel trimestre terminato a fine novembre; quello dei prestiti alle imprese è stato negativo nella prima parte dell'anno per poi evidenziare una ripresa nei mesi seguenti (+1,2% nel trimestre agosto-novembre 2017): la ripresa è evidente nel comparto manifatturiero ed è tornato a espandersi anche il credito al comparto dei servizi, mentre permane la flessione dei finanziamenti nel settore delle costruzioni, ma attenuata rispetto al recente passato.

Tra agosto e novembre la raccolta delle banche italiane è aumentata di circa 7 miliardi, riflettendo la maggiore provvista all'ingrosso presso non residenti e controparti centrali; si sono invece ridotte le obbligazioni e i depositi di residenti.

Le condizioni dell'offerta di credito sono nel complesso favorevoli; la domanda da parte delle imprese è frenata dalla maggiore disponibilità di risorse interne e dal maggiore ricorso a finanziamenti non bancari. Secondo le valutazioni degli intermediari intervistati nell'ambito dell'indagine sul credito bancario nell'area dell'euro (Bank Lending Survey), nel terzo trimestre del 2017 le condizioni di offerta sono rimaste invariate per i prestiti alle imprese e sono diventate lievemente più favorevoli per i mutui alle famiglie. Il progressivo miglioramento delle prospettive del mercato immobiliare e il basso costo dei mutui hanno contribuito al rafforzamento della domanda da parte delle famiglie, mentre la domanda di credito da parte delle imprese sconterebbe l'impatto negativo legato ad una più ampia disponibilità di fondi propri.

Sulla base dei sondaggi presso le aziende, condotti in dicembre dall'Istat e dalla Banca d'Italia in collaborazione con Il Sole 24 Ore, le condizioni di offerta sono migliorate soprattutto per le aziende manifatturiere di media e grande dimensione. In particolare, sulla base dell'indagine sul clima di fiducia condotta dall'Istat in dicembre, nel quarto trimestre del 2017 le condizioni di accesso al credito sono migliorate per le aziende manifatturiere di media e grande dimensione e sono rimaste sostanzialmente invariate per quelle attive nel settore dei servizi; le imprese operanti nelle costruzioni hanno invece continuato a riportare un peggioramento delle condizioni di accesso al credito.

In novembre i tassi medi sui nuovi prestiti alle famiglie per l'acquisto di abitazioni e alle imprese sono scesi di un decimo di punto percentuale (a 2,0% e 1,5%, rispettivamente). Il differenziale fra i tassi sui finanziamenti di importo inferiore al milione di euro e quelli di valore superiore, misura del divario tra il costo dei prestiti erogati alle piccole aziende e a quelle più grandi, si è ridotto lievemente, a poco meno di un punto percentuale.

E' proseguito il miglioramento della qualità del credito, favorito dal consolidamento della ripresa economica. In rapporto al totale dei finanziamenti, il flusso di nuove partite deteriorate è sceso su livelli inferiori a quelli precedenti la crisi finanziaria; nel terzo trimestre dello scorso anno è stato pari all'1,7% (1,2% per le famiglie, 2,6% per le imprese). Si sta riducendo, ormai da due anni, anche la loro consistenza, con un'accelerazione dovuta alle rilevanti operazioni di cessione di sofferenze portate a compimento lo scorso anno. Rispetto ai massimi del 2015 il totale dei crediti deteriorati al netto delle rettifiche è diminuito da 200 a 140 miliardi (il 7,8% dei prestiti totali), le sole sofferenze sono scese da 86 a 60 miliardi (il 3,5% dei prestiti totali).

<sup>1</sup> Cfr. Banca d'Italia, Bollettino Economico n°1/2018;

Il contesto economico consentirà alle banche di proseguire nell'azione di rafforzamento dei bilanci e di riduzione dei prestiti deteriorati. Sebbene ancora bassa, nei primi nove mesi dello scorso anno la redditività delle maggiori banche italiane è migliorata. Il rendimento annualizzato del capitale e delle riserve (ROE) è salito al 9,0% (da 1,4% nei primi nove mesi del 2016), anche a seguito dei proventi straordinari connessi con le operazioni di consolidamento realizzate da alcuni gruppi nel primo semestre del 2017; al netto di tali proventi il ROE sarebbe stato pari al 4,4%. Nelle attese delle banche la profittabilità nei prossimi anni dovrebbe essere sostenuta dalla riduzione delle rettifiche di valore sui prestiti, dall'aumento delle commissioni sui servizi di gestione del risparmio, dalla flessione dei costi operativi. Alla fine di settembre il capitale di migliore qualità (common equity tier 1, CET1) dei gruppi significativi era pari al 13,2% delle attività ponderate per il rischio, in forte incremento rispetto al valore di giugno (11,8%). A tale andamento hanno contribuito l'operazione di ricapitalizzazione precauzionale del gruppo Monte dei Paschi di Siena e il perfezionamento della cessione di un ramo di azienda da parte del gruppo UniCredit.

#### Le BCC-CR nel contesto dell'industria bancaria

Come recentemente sottolineato dal Governatore Visco<sup>3</sup>, a partire dall'anno in corso si sta consolidando nel Paese una fase di recupero dell'economia accompagnata da una ripresa del credito, benché concentrata presso le famiglie e presso le imprese che hanno consolidato la posizione patrimoniale e sono ora in grado di investire e rafforzare la capacità produttiva.

In tale contesto il Sistema del Credito Cooperativo si caratterizza per una complessiva tenuta, nonostante la permanenza di alcuni elementi di preoccupazione collegati alla perdurante condizione economica negativa di alcuni comparti propri della clientela elettiva delle BCC e in particolare del settore immobiliare e dell'edilizia.

Nel corso dell'anno è proseguito all'interno del Credito Cooperativo il significativo processo di aggregazione già rilevato nello scorso esercizio.

Sul fronte del funding, nel corso del 2017 è proseguito il trend di riassorbimento già evidenziato nel corso del 2016, sia con riguardo alla componente di raccolta interbancaria che a quella "da clientela".

Con riguardo all'attività di finanziamento, nel corso del 2017 si è registrata una sostanziale stazionarietà su base d'anno degli impieghi a clientela. La qualità del credito è in sensibile miglioramento.

PRINCIPALI POSTE DELL'ATTIVO E DEL PASSIVO - BCC-CR vs. SISTEMA BANCARIO (importi in migliaia di euro)												
2017/11	NORD OVEST	NORD EST	CENTRO	SUD	TOTALE BCC-CR	TOTALE BANCHE	NORD OVEST	NORD EST	CENTRO	SUD	TOTALE BCC-CR	TOTALE BANCHE
CASSA	194.801	358.005	212.682	174.536	940.024	9.966.526	-1,9%	-0,5%	-3,5%	2,4%	-1,0%	2,0%
IMPIEGHI LORDI CLIENTELA	34.195.981	55.091.567	31.319.994	12.514.492	133.122.034	1.817.274.711	1,1%	0,5%	-4,0%	4,6%	-0,1%	-1,6%
di cui: SOFFERENZE	4.237.826	5.767.442	4.001.255	1.729.934	15.736.457	173.876.630	3,1%	-7,3%	3,9%	-1,1%	-1,2%	-13,0%
IMPIEGHI LORDI INTERBANCARIO	4.048.432	6.308.106	4.514.768	2.395.286	17.266.592	673.942.730	16,1%	13,2%	51,2%	17,5%	22,6%	17,5%
di cui: SOFFERENZE	34	770	-	-	803	30.541	-13,1%	-11,8%	-	-	-11,8%	-40,4%
TITOLI	19.340.204	25.747.234	13.804.619	10.102.992	68.995.050	717.557.973	5,2%	-7,9%	-17,4%	-11,0%	-7,3%	-6,6%
AZIONI E STRUMENTI PARTECIPATIVI	18.808	20.801	10.643	4.095	54.347	1.137.409	861,0%	1732,0%	568,9%	1478213,4%	1060,3%	6,2%
ATTIVITA' MATERIALI E IMMATERIALI	1.588.941	2.307.301	1.344.847	701.557	5.942.646	56.871.384	1,1%	-3,3%	-3,0%	2,9%	-1,4%	-8,0%
ALTRE VOCI ATTIVO	707.704	640.068	551.399	402.160	2.301.331	176.811.787	-6,4%	-21,9%	-27,6%	-29,6%	-20,9%	-14,7%
PROVVISTA	49.727.145	73.809.121	43.363.210	21.437.457	188.336.933	2.919.057.779	2,7%	-2,5%	-6,1%	-2,8%	-2,1%	1,6%
- RACCOLTA DA BANCHE	9.448.040	11.882.053	7.290.373	4.285.733	32.906.198	904.061.899	12,3%	-17,4%	5,3%	-16,9%	-5,7%	10,6%
- RACCOLTA DA CLIENTELA + OBBLIGAZIONI	40.279.106	61.927.068	36.072.837	17.151.724	155.430.735	2.014.995.880	0,7%	1,0%	-8,2%	1,5%	-1,3%	-2,0%
di cui: DEPOSITI A VISTA E OVERNIGHT	41.842	259.201	195.867	92.501	589.410	11.395.345	-19,6%	-20,2%	2,1%	-37,6%	-17,8%	0,0%
di cui: DEPOSITI CON DURATA PRESTABILITA	1.884.610	4.509.208	3.529.027	2.320.972	12.243.817	114.559.831	-5,2%	-11,1%	-6,0%	1,8%	-6,5%	-19,8%
di cui: DEPOSITI RIMBORSABILI CON PREAVVISO	852.598	4.043.962	2.143.256	3.889.612	10.929.429	300.839.984	-1,4%	1,2%	-1,3%	2,8%	1,1%	0,0%
di cui: CERTIFICATI DI DEPOSITO	2.199.409	2.855.748	1.977.630	1.266.576	8.299.362	16.102.636	15,0%	7,5%	-7,4%	-18,2%	0,6%	-21,1%
di cui: CONTI CORRENTI PASSIVI	27.544.742	41.218.696	22.926.886	8.800.381	100.490.704	1.044.268.176	11,1%	11,0%	-0,5%	9,8%	8,1%	8,1%
di cui: ASSEGNI CIRCOLARI	-	3.000	-	-	3.000	4.769.598	-	2,7%	-	-	2,7%	3,0%
di cui: PRONTI CONTRO TERMINE PASSIVI	443.323	300.834	283.316	174.802	1.202.275	151.513.237	-42,0%	-18,3%	-67,9%	-25,6%	-46,6%	-8,6%
di cui: ALTRO	59.148	297.221	352.366	66.452	775.187	21.058.016	-24,2%	-3,3%	-35,2%	-8,4%	-22,6%	-28,7%
di cui: OBBLIGAZIONI	7.253.434	8.439.198	4.664.489	540.428	20.897.549	350.489.058	-24,1%	-26,3%	-28,9%	-33,6%	-26,4%	-15,3%
CAPITALE E RISERVE	4.829.032	8.125.485	3.831.515	2.666.680	19.452.712	265.634.879	-2,3%	-0,8%	-8,8%	2,9%	-2,4%	-0,5%
ALTRE VOCI DEL PASSIVO	5.320.951	8.393.726	4.701.159	2.180.673	20.596.510	427.423.559	11,4%	4,0%	5,5%	2,8%	6,0%	-5,7%

#### Gli assetti strutturali

Da punto di vista degli assetti strutturali nel corso del 2017 il processo di concentrazione all'interno della Categoria è proseguito con intensità crescente.

Nel corso dell'ultimo anno il numero delle BCC-CR è passato dalle 318 di dicembre 2016 alle 289 di dicembre 2017.

<sup>2</sup> Le informazioni sulle BCC sono di fonte B.I. (flusso di ritorno BASTRA B.I. e Albo sportelli) o frutto di elaborazioni effettuate dal Servizio Studi, Ricerche e Statistiche di Federcasse sulla base delle segnalazioni di vigilanza disponibili. Le informazioni sull'andamento del totale delle banche sono di fonte B.I. (flusso di ritorno BASTRA B.I. e Albo sportelli).

<sup>3</sup> Banca d'Italia, Intervento del Governatore Ignazio Visco al 24° Congresso ASSIOM FOREX, febbraio 2018;

Nello stesso periodo il numero degli sportelli è passato da 4.317 a 4.256 unità.

Il peso delle prime 20 BCC-CR in termini di totale attivo è passato dal 29% di dicembre 2016 al 31% della fine del primo semestre 2017. Alla fine del III trimestre dell'anno le BCC-CR risultano presenti in 101 province e in 2.651 comuni. In 594 comuni le BCC-CR rappresentano l'unica presenza bancaria, mentre in 575 comuni operano in concorrenza con un solo intermediario. Tra i canali distributivi, la quota delle BCC-CR è rilevante anche nei terminali POS e negli ATM (oltre il 12% del mercato).

I dipendenti delle BCC-CR sono pari alla fine del terzo trimestre del 2017 a 29.876 unità, in diminuzione rispetto allo stesso periodo dell'anno precedente (-3,0%); alla stessa data nella media dell'industria bancaria si registra un'analogia contrazione degli organici (-3,4%). I dipendenti complessivi del Credito Cooperativo, compresi quelli delle società del sistema, approssimano le 35.500 unità

Il numero totale dei soci è pari a settembre 2017 a 1.271.338 unità, con un incremento del 2,3% su base d'anno. Tale dinamica è il risultato della crescita dell'1% del numero dei soci affidati, che ammontano a 487.875 unità e della crescita più significativa (+3%) del numero di soci non affidati, che ammontano a 783.463 unità.

#### Lo sviluppo dell'intermediazione

In un quadro congiunturale caratterizzato da una progressiva lenta ripresa, nel corso del 2017 si è assistito per le BCC-CR ad una sostanziale stazionarietà su base d'anno degli impieghi a clientela e ad un contestuale sensibile miglioramento della qualità del credito erogato.

Sul fronte della raccolta, si è rilevata la prosecuzione del progressivo riassorbimento che aveva caratterizzato il precedente esercizio. La contrazione della raccolta da clientela è inferiore a quella registrata per l'industria bancaria nel suo complesso.

In considerazione di tali dinamiche, la quota delle BCC-CR nel mercato degli impieghi è cresciuta dal 7,2% di novembre 2016 al 7,3% di novembre 2017; la quota BCC nel mercato della raccolta diretta si è mantenuta costante al 7,7%.

Includendo i finanziamenti delle banche di secondo livello della categoria, la quota di mercato del Credito Cooperativo negli impieghi sale all'8,3% a novembre 2017.

#### Attività di impiego

Gli impieghi lordi a clientela delle BCC-CR sono pari a novembre 2017 a 133,1 miliardi di euro, con una sostanziale stabilità su base d'anno (-0,1% contro il -1,6% registrato nell'industria bancaria: rispettivamente -0,8% e -0,6% a fine 2016). A livello territoriale la situazione appare diversificata: in tutte le macro-aree geografiche ad eccezione dell'area Centrosi si rileva una crescita dell'aggregato, particolarmente significativa a Sud (+4,6%).

Considerando anche i finanziamenti erogati dalle banche di secondo livello del Credito Cooperativo, gli impieghi della Categoria superano i 150 miliardi di euro, per una quota di mercato dell'8,3%.

Con riguardo alle forme tecniche del credito, gli impieghi delle BCC-CR a novembre 2017 risultano costituiti per il 72% da mutui (55% nella media di sistema). I mutui delle BCC-CR superano a tale data i 95,6 miliardi di euro, in crescita significativa (+1,2%) rispetto a novembre 2016 (-0,4% mediamente nel sistema bancario); oltre il 40% sono mutui su immobili residenziali. La quota BCC-CR nel mercato dei mutui è pari al 9,9% (9,8% a fine 2016).

Con riferimento ai settori di destinazione del credito, nel corso dell'anno si conferma anche per le BCC-CR la tendenza alla ripresa del credito alle famiglie evidenziata nell'industria bancaria nel suo complesso: gli impieghi a famiglie consumatrici fanno registrare a novembre una crescita su base d'anno del 2,1% contro il +1,8% registrato nel sistema bancario complessivo. Crescono anche gli impieghi a società finanziarie (+0,9% contro il -2,3% dell'industria bancaria) e gli impieghi alle istituzioni senza scopo di lucro (+1,4% contro -2,6% dell'industria bancaria complessiva), anche se l'importo di tali finanziamenti incide in misura ridotta sul totale dei finanziamenti delle BCC-CR.

Gli impieghi a famiglie produttrici sono in sostanziale stazionarietà (-0,4%, a fronte del -3,6% rilevato nella media di sistema).

In conseguenza dello sviluppo del credito descritto, le quote di mercato delle BCC-CR nei settori d'elezione di destinazione del credito risultano in crescita rispetto alla fine del precedente esercizio: a novembre 2017 sono pari al 18,5% nel credito a famiglie produttrici (17,9% a fine 2016), all'8,6% nel credito a famiglie consumatrici (invariata rispetto a dodici mesi prima), all'8,8% nei finanziamenti a società non finanziarie (8,5% a dicembre 2016). La quota BCC nel mercato dei finanziamenti al settore non profit è pari, infine, al 13,8% (13,5% a fine 2016). Con riguardo alle aree geografiche di destinazione del credito, la crescita dei finanziamenti alle famiglie consumatrici è particolarmente elevata in tutte le macro-aree geografiche (prossima o superiore al 4%) ad eccezione dell'area Centro.

Con specifico riguardo al credito alle imprese, a novembre 2017 gli impieghi lordi erogati dalle BCC-CR e destinati al settore produttivo sono pari a 81,1 miliardi di euro, per una quota di mercato pari al 9,9% (9,5% a dicembre 2016). La variazione su base d'anno degli impieghi alle imprese è lievemente negativa (-1,4% contro il -5,5% dell'industria bancaria), ma nel trimestre terminante a novembre si riscontra un significativo sviluppo dell'aggregato (+2,3% nei tre mesi). Considerando anche gli impieghi alle imprese erogati dalle banche di secondo livello del credito cooperativo, l'ammontare di finanziamenti lordi è pari a novembre 2017 a 91,8 miliardi di euro e la quota di mercato dell'intera categoria nei finanziamenti alle imprese approssima l'11,2%.

In relazione alla dinamica di crescita, i crediti alle imprese presentano una variazione annua positiva nel comparto agricolo (+2,6%) e dei servizi (mediamente +2,8%).

Permangono, invece, in contrazione su base d'anno i finanziamenti al comparto "costruzioni e attività immobiliari" (-6,4%).

Nell'ultimo scorcio dell'anno (trimestre agosto-novembre 2017) gli impieghi BCC-CR al settore produttivo risultano in crescita in tutti i comparti ad eccezione di quello "costruzioni ed attività immobiliari".

---

<sup>4</sup> Dati provvisori

<sup>5</sup> L'andamento è influenzato dalla trasformazione in spa della BCC di Cambiano (42 sportelli e 3,4 miliardi di attivo) e dalla conseguente esclusione della banca dalle statistiche relative alle BCC-CR.

Gran parte delle quote delle banche della categoria nel mercato dei finanziamenti al settore produttivo risultano in crescita significativa nel corso dell'anno: 19,3% nel comparto agricolo dal 18,8% di dicembre 2016), 20% nelle "attività di servizi di alloggio e ristorazione" dal 18,6% di fine 2016), 11,6% nel comparto "costruzioni e attività immobiliari" dal 10,9%. La quota di mercato relativa al "commercio" risulta stazionaria negli ultimi dodici mesi (10%).

#### Qualità del credito

Come già accennato, nel corso dell'anno i bilanci delle banche italiane hanno potuto beneficiare della ripresa economica che ha riportato i tassi di insolvenza di famiglie e imprese a livelli prossimi a quelli antecedenti la crisi.

In tale contesto, le banche di credito cooperativo hanno fatto registrare una significativa contrazione del credito deteriorato: a settembre 2017 i crediti deteriorati complessivi lordi della BCC-CR si sono ridotti del 6,9% su base d'anno (-15,5% nell'industria bancaria<sup>6</sup>). La variazione su base d'anno delle sofferenze lorde delle BCC-CR, è di segno negativo (-1,9%) così come le inadempienze probabili risultano in progressiva rilevante diminuzione negli ultimi dodici mesi (-10,9% su base d'anno a settembre).

Le informazioni più aggiornate, relative a novembre 2017, rivelano una ulteriore diminuzione dello stock di sofferenze lorde rispetto al mese di settembre. Il rapporto sofferenze/impieghi, in leggera diminuzione rispetto a settembre, è pari all'11,8%.

Il rapporto sofferenze/impieghi si mantiene inferiore alla media di sistema nei settori d'elezione della categoria: famiglie consumatrici e produttrici (5,6% e 10,7% a novembre 2017 contro 6,3% e 16,3% registrati nell'industria bancaria complessiva).

Con specifico riguardo alla qualità del credito erogato alle imprese, si rileva, nel corso dell'anno, una riduzione dello stock di sofferenze delle BCC-CR (-1,4% contro -5,5% del sistema bancario<sup>7</sup>). Ciononostante il rapporto sofferenze/impieghi alle imprese risulta in leggera crescita rispetto alla fine dello scorso esercizio (16,4% contro il 16,1% di dicembre 2016) e risulta oramai quasi allineato con l'industria bancaria (16,7%). Per le BCC-CR si conferma, nondimeno, un rapporto sofferenze/impieghi migliore in alcuni comparti rilevanti come "agricoltura" (7,4% contro 13,3% dell'industria bancaria), "commercio" (13,8% contro 16,3%) e "alloggio e ristorazione" (9% contro 16%). Il rapporto sofferenze/impieghi nel comparto "costruzioni e attività immobiliari" è in linea con il sistema bancario (26% contro 26,2%). Da tale comparto proviene il 51,6% delle sofferenze su impieghi alle imprese delle banche della categoria.

A giugno 2017, ultima data disponibile, L'NPL ratio netto medio delle BCC si attesta all'11,1% (8,7% nel sistema bancario), con una certa variabilità geografica (dal 9,8% del Nord Est al 12,3% del Centro).

Il tasso di copertura del credito deteriorato delle BCC-CR si è ulteriormente incrementato passando dal 42,3% di giugno 2016 al 46,3% di giugno 2017; il fenomeno riguarda sia le sofferenze (dal 56,1% al 59,4%) che le inadempienze probabili (dal 27,6% al 30,2%). I tassi di copertura sono in linea con quelli mediamente riscontrati per le banche non significative (47,5% sul totale deteriorati), mentre nelle banche significative i tassi di copertura sono, in media, più elevati (55,3% sul totale deteriorati). Ciò è dovuto anche alla diversa incidenza delle garanzie sugli impieghi;

L'incidenza delle garanzie reali sul credito deteriorato delle BCC-CR si mantiene elevata, attestandosi al 63,7% sul deteriorato lordo (51,5% la media di sistema) e al 74,3% rispetto al credito deteriorato netto; l'incidenza delle garanzie reali sulle sofferenze si colloca al 59% (48,6% la media di sistema); anche le garanzie personali sono in media più elevate nelle BCC: 20,2% sulle deteriorate (16% media di sistema) e 22,9% sulle sofferenze (19,5% nel sistema).

I tassi di copertura del credito deteriorato per tipologia di garanzia sono in aumento rispetto all'anno precedente: in particolare si registra il 49% sulle sofferenze con garanzia reale, il 69,2% sulle sofferenze con garanzia personale e l'82,3% sulle sofferenze senza garanzia.

#### Attività di raccolta

Sul fronte della raccolta, nel corso del 2017 si è proseguita la tendenza al riassorbimento dell'espansione che aveva caratterizzato il precedente esercizio.

La provvista totale delle banche della categoria è pari a novembre 2017 a 188,3 miliardi di euro e fa rilevare una diminuzione del -2,1% su base d'anno a fronte di una modesta crescita rilevata nell'industria bancaria (+1,6%).

Alla stessa data la raccolta da clientela delle BCC-CR ammonta a 155,4 miliardi, con una diminuzione su base d'anno dell'1,3% (-2% per il complesso delle banche).

Le componenti della raccolta da clientela più liquide hanno mantenuto un trend positivo, mentre la raccolta a scadenza ha fatto registrare una decisa contrazione. In particolare, i conti correnti passivi sono cresciuti dell'8,1%, in linea con la media dell'industria bancaria.

Le obbligazioni emesse dalle BCC presentano, al contrario, una significativa contrazione (rispettivamente -26,4% per le BCC-CR e -15,3% per l'industria bancaria).

La raccolta da banche delle BCC-CR è pari a novembre 2017 a 32,9 miliardi di euro (-5,7% contro il +10,6% dell'industria bancaria complessiva).

#### Posizione patrimoniale

La dotazione patrimoniale delle banche della categoria permane un asset strategico: l'aggregato "capitale e riserve" delle BCC-CR è pari a novembre a 19,4 miliardi di euro.

Il tier1 ratio ed il total capital ratio delle BCC sono pari a settembre 2017 rispettivamente al 16,9% ed al 17,2%, invariati rispetto alla fine del 2016.

<sup>6</sup> Il dato è influenzato dalla cessione e cancellazione dai bilanci di crediti in sofferenza per circa 26 miliardi, al lordo delle rettifiche. L'ammontare delle sofferenze cedute nei primi nove mesi del 2017 comprende l'operazione di cessione di 17,7 miliardi di UniCredit. La cancellazione dal bilancio di queste posizioni è avvenuta il 30 settembre 2017.

<sup>7</sup> Cfr. nota precedente

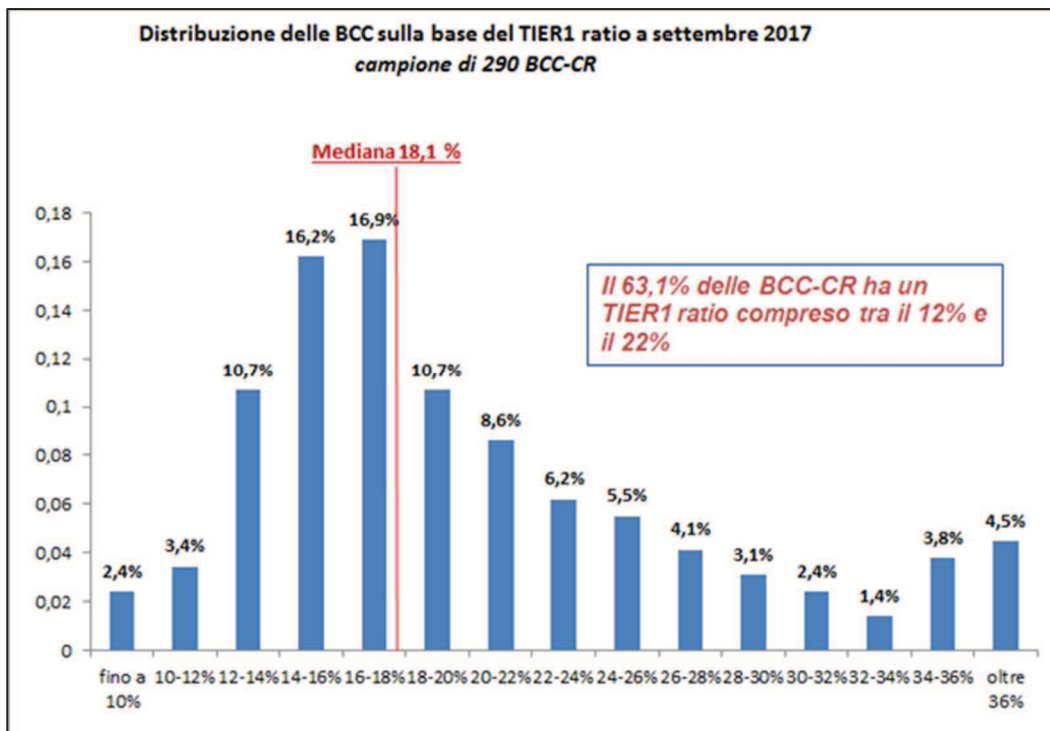

Il confronto con l'industria bancaria evidenzia il permanere di un ampio divario a favore delle banche della Categoria.

Alla fine di settembre il capitale di migliore qualità (common equity tier 1, CET1) dei gruppi significativi era pari al 13,2% delle attività ponderate per il rischio<sup>8</sup>,

#### Aspetti reddituali

Con riguardo agli aspetti reddituali, dall'analisi delle semestrali 2017 si evidenzia un miglioramento dei margini, con una leggera crescita del margine di interesse (+0,6% contro il +0,8% dell'industria bancaria complessiva) e uno sviluppo sensibile delle commissioni nette (+3,2% contro +2,7% del sistema bancario). Il margine di intermediazione risulta in calo (-8,8%) a causa della fisiologica contrazione dei ricavi da trading su titoli, ma meno pronunciato rispetto alla fine del precedente esercizio (-18,4%). I costi operativi risultano a giugno in calo del 2,5%; la razionalizzazione dei costi si riscontra in 10 federazioni su 15.

Le informazioni andamentali riferite a settembre 2017 confermano le tendenze evidenziate dalla semestrale, indicando una situazione in progressivo miglioramento. Il margine di interesse risulta in crescita dell'1,4% su base d'anno, mentre i ricavi netti per attività di servizio negoziazione e intermediazione presentano una variazione positiva, pari a +3,1% rispetto allo stesso periodo del 2016. I ricavi da trading (voce 100), pari a settembre a 286 milioni di euro, risultano in forte flessione su base annua (-59,6%,).

Il margine di intermediazione risulta in diminuzione (-8,3%), ma meno accentuata rispetto a quella rilevata nei trimestri precedenti. Le informazioni preliminari rilevabili dai dati andamentali confermerebbero anche i segnali positivi sul fronte dei costi segnalati a giugno.

## **2. BREVI NOTE SULL'ANDAMENTO DELL'ECONOMIA DELL'EMILIA ROMAGNA NEL 2017**

Con un aumento del Pil dell'1,7% (stima Prometeia), l'Emilia-Romagna si conferma la prima regione italiana per ritmo di crescita insieme alla Lombardia - valore decisamente superiore all'1,4% consolidato a livello nazionale -, spinta, sia dall'aumento della produzione industriale regionale, sia dall'export, che solo per l'industria manifatturiera ha registrato un +6%, per oltre 43 miliardi di esportazioni.

La crescita continua ad avere diretti riflessi sul mercato del lavoro: nei primi nove mesi del 2017 la disoccupazione si è attestata al 6,4%, rispetto al 7,1% dello stesso periodo 2017, mentre a livello nazionale è passata dal 11,5% all'attuale 11,2%. Le stime sull'intero anno dicono che il 2017 potrebbe chiudersi con una disoccupazione al 5,9%. Il tasso di occupazione raggiungerebbe così il 68,7%, con il tasso di occupazione femminile al 67,2%, il più alto del Paese insieme a quello del Trentino-Alto Adige.

La crescita del Pil ha avuto esiti positivi sul mercato del lavoro, il cui andamento è stato caratterizzato da un ulteriore incremento dell'occupazione. Nei primi nove mesi del 2017 in Emilia-Romagna risultano occupate mediamente circa 1.976.000 persone (Istat), vale a dire oltre lo 0,8% in più rispetto al 2017; valori confermati anche a fine anno.

Un dato molto positivo riguarda il tasso di disoccupazione. Nei primi nove mesi del 2017 è stato pari, in Emilia-Romagna, al 6,4%, in discesa rispetto all'analogo periodo del 2017 quando era pari al 7,1%. Nello stesso arco temporale, il tasso di disoccupazione in Italia è passato dall'11,5 all'11,2%, segnando quindi una contrazione di tenore più contenuto. Il tasso di occupazione nei primi nove mesi del 2017 ha raggiunto il 68,7% in regione. Tale valore risulta in crescita di oltre 2,5 punti percentuali rispetto al 2014, anno di maggior criticità per l'occupazione in regione.

<sup>8</sup> Il CET1 ratio dei gruppi significativi risulta a settembre 2017 in forte incremento rispetto al valore di giugno (11,8%). A tale andamento hanno contribuito l'operazione di ricapitalizzazione precauzionale del gruppo Monte dei Paschi di Siena (per circa 80 punti base) e il perfezionamento della cessione di un ramo di azienda da parte del gruppo UniCredito.

Nei primi dieci mesi del 2017 la Cassa integrazione guadagni nel suo complesso è risultata in notevole contrazione, rispetto allo stesso periodo del 2016 (quasi -46%). In diminuzione particolarmente forte le ore autorizzate per la cassa integrazione in deroga (-69,5%), ma sono notevoli le riduzioni riguardanti la cassa integrazione ordinaria (-38,5%) e quella straordinaria (-44,7%).

Per quanto riguarda la demografia delle imprese, a fine settembre 2017, la "consistenza" di quelle attive (pari a quasi 406mila unità) è diminuita dello 0,9%, rispetto allo stesso periodo dell'anno precedente.

La produzione industriale regionale dell'industria manifatturiera nei primi nove mesi del 2017 ha fatto segnare un incremento del 2,9%, rispetto all'analogo periodo dello scorso anno. Hanno tirato la volata dell'industria i settori meccanico, elettrico e dei mezzi di trasporto (+4,2%), la metallurgia e la fabbricazione dei prodotti in metallo (+3,4%), seguiti da vicino dall'industria alimentare (+2,6%).

Dopo la grande crisi internazionale avviata nel 2007, che ha condotto il settore delle costruzioni regionale a una lunga fase di recessione, si sono succeduti due anni positivi, 2016 e 2017, il primo di più forte ripresa e il secondo di più moderata crescita, anche se non privi di incertezze. Nonostante un primo trimestre negativo, grazie all'inversione di tendenza nel secondo e all'accelerazione della ripresa nel terzo trimestre, il volume d'affari delle costruzioni regionali espresso a valori correnti è leggermente aumentato nei primi nove mesi del 2017 (+0,4%). A fronte di una crescita del volume di affari sostanzialmente invariato, sia per le piccole, sia per le medie imprese, le imprese maggiori lo hanno visto crescere ben più decisamente (+2,3%), in linea con quanto avvenuto nel 2017.

Il settore del commercio, a differenza di quanto è avvenuto in altri comparti dell'economia regionale, sembra non aver ancora agganciato la ripresa. Se si eccettua un piccolo sussulto nel 2016, è dal 2008 che l'indagine congiunturale sul commercio al dettaglio realizzata dal sistema camerale rileva variazioni delle vendite di segno negativo. Il 2016 sembrava aver segnato la fine della recessione anche per il commercio, ma i dati relativi al 2017 e ai primi nove mesi del 2017 hanno smentito questa speranza, prolungando la serie di diminuzioni delle vendite: -0,7% rispetto ai primi nove mesi del 2017. La fase recessiva ha colpito duramente, sia la vendita di prodotti alimentari, che quella di prodotti non alimentari. Solo la grande distribuzione (ipermercati, supermercati e grandi magazzini) ha sostanzialmente tenuto, riflettendo quanto visto nei dati relativi alla maggior capacità delle imprese più grandi di creare nuove società e occupazione.

L'annata agraria 2017 è stata caratterizzata sostanzialmente da un recupero del valore della produzione rispetto ai meno positivi risultati del periodo precedente, con un recupero dei prezzi, che però non hanno riguardato tutti i comparti, e da un andamento climatico caratterizzato da una persistente siccità che ha determinato una forte variabilità nelle rese. Le colture cerealicole chiudono l'annata con un bilancio negativo da un mero punto di vista quantitativo mentre l'andamento commerciale ha registrato viceversa quotazioni in aumento. Per le pesche e le nettarine i dati dell'Assessorato indicano un calo della produzione raccolta fra il 6 e il 7% e anche l'andamento commerciale ha visto interrompersi la tendenza positiva degli anni precedenti registrando un cedimento delle quotazioni. Nella media le quotazioni dei suini grassi da macello e dei bovini hanno fatto registrare significativi aumenti rispetto all'anno precedente. L'andamento commerciale degli avicunicoli (polli, tacchini, conigli, uova) considerate come indicatori del mercato regionale per il periodo tra gennaio e novembre, appare complessivamente positivo, in particolare per le uova che hanno visto salire la quotazione del 55,7%.

L'industria turistica dell'Emilia-Romagna chiude il 2017 sfiorando i 57 milioni di presenze turistiche, in aumento del 6,3% rispetto ai 50,8 milioni registrati nel 2017. Gli arrivi turistici salgono a fine anno a 12,8 milioni, con una crescita del 7,1% rispetto ai 10,9 milioni del 2017. Per quanto riguarda la rilevazione delle provenienze del movimento turistico, il saldo positivo rispetto al 2017 (+6,9% di arrivi e +6,2% di presenze) è prodotto dalla crescita, sia della clientela nazionale (+6,6% di arrivi e +5,3% di presenze), sia di quella internazionale (+7,9% di arrivi e +9,1% di presenze). Ottimi risultati quindi, frutto sia della congiuntura internazionale, che ha favorito le vacanze in Italia, che del buon andamento climatico. Significativi segnali di crescita anche dalle città d'arte e d'affari, in linea con l'andamento nazionale. Complessivamente, il bilancio del periodo gennaio-ottobre 2017 nelle maggiori città d'arte e d'affari dell'Emilia-Romagna presenta un incremento del 6,9% degli arrivi che superano i 2,6 milioni, e dell'11,8% delle presenze che arrivano a 5,9 milioni.

Secondo l'indagine del sistema camerale, il settore dell'artigianato manifatturiero ha chiuso i primi nove mesi del 2017 con una discreta ripresa, in ulteriore accelerazione dopo l'inversione di tendenza in positivo del 2017. Tra gennaio e settembre la produzione è aumentata dell'1,8%, con un andamento costante in tutti i tre trimestri considerati. Il risultato appare comunque inferiore a quello ottenuto dal complesso della produzione della manifattura regionale (+2,9%), stante la forte correlazione tra l'andamento congiunturale e la dimensione delle imprese, correlazione che penalizza le imprese artigiane in larga parte caratterizzate dalla piccola dimensione. In particolare, le imprese artigiane con meno di 10 dipendenti hanno aumentato la produzione dell'1,2 per cento, mentre la produzione di quelle con 10 o più dipendenti è salita del 2,6%.

Le cooperative in regione sono oltre 5mila, in flessione dal punto di vista numerico (-7%), in crescita per quanto riguarda gli addetti e il fatturato (+3%). Con quasi 240mila addetti le cooperative dell'Emilia-Romagna contribuiscono per il 14 per cento all'occupazione complessiva. I dati di preconsuntivo forniti dalle Centrali cooperative (Lega delle Cooperative, AGCI e Confcooperative) mostrano come il 2017 dovrebbe confermare il trend positivo in termini di fatturato, mentre l'occupazione dovrebbe mostrare una sostanziale tenuta rispetto all'anno precedente. Il comparto agroindustriale ha consolidato, nel complesso, il debole trend positivo del 2017. Il settore solidarietà sociale incrementa il fatturato e l'occupazione, anche se diverse cooperative mostrano segnali di difficoltà legate soprattutto ai tagli al welfare operati dal settore pubblico.

Secondo i dati provvisori forniti dalla Banca d'Italia, la consistenza dei prestiti bancari concessi al complesso dell'economia regionale a fine settembre 2017 risulta in contrazione dello 0,4% rispetto allo stesso periodo dell'anno precedente. Dal punto di vista settoriale, a fronte dell'aumento fatto registrare da quelli concessi alle famiglie consumatrici (+2,3%) e alle società finanziarie ed assicurative (+0,2%), risultano in contrazione quelli concessi a tutti gli altri settori, con diminuzioni particolarmente consistenti per quel che riguarda le amministrazioni pubbliche (-7,0%) e le imprese di piccole dimensioni (-3,5%).

Per quel che riguarda la qualità del credito, nei primi nove mesi del 2017 è proseguito il graduale miglioramento del credito erogato all'economia regionale. Più in particolare, il tasso di deterioramento del credito registrato dalla Banca d'Italia a fine settembre è molto simile a quello di fine giugno e coincidente a quello di fine marzo (2,6%), e varia da un valore minimo dello 0,3%, per le società finanziarie ed assicurative, ad un 1,3 per cento per le famiglie consumatrici, fino ad un 3,6% per le imprese.

A settembre 2017 i depositi bancari di famiglie ed imprese sono cresciuti del 6,4 per cento in ragione dell'anno, superando i 115 miliardi di euro. I depositi delle famiglie rappresentano la parte maggioritaria dell'aggregato (81 miliardi di euro) ed hanno registrato un aumento, a settembre, del 3,7 per cento.



## Le Previsioni

Secondo gli "Scenari per le economie locali" elaborati da Prometeia e diffusi ad ottobre, il prodotto interno lordo nel 2018 dovrebbe registrare un ritmo di crescita elevato e solo lievemente più contenuto rispetto allo scorso anno, pari all'1,5%. La ripresa della domanda interna regionale dovrebbe supportare la crescita anche nel 2018, con una dinamica analoga a quello del Pil (+1,5%).

La ripresa della crescita del commercio mondiale e della crescita a livello europeo continueranno a permettere l'accelerazione della dinamica delle esportazioni rilevata nel 2017. La tendenza positiva dovrebbe rafforzarsi sensibilmente nel 2018, tanto che si prospetta un aumento del 4,4 per cento delle vendite all'estero.

Nel 2018 dovrebbe trovare conferma la tendenza positiva del valore aggiunto prodotto dalle costruzioni, con un ampio miglioramento del ritmo della crescita (+2,6%). Per l'industria in senso stretto regionale l'accelerazione del commercio mondiale e della crescita europea sosterranno la ripresa dell'attività e il ritmo della crescita salirà nel 2018 attorno al 2,3%. Infine, per il settore dei servizi, la ripresa dovrebbe consolidarsi ulteriormente nel corso del 2018, pur se in misura più contenuta rispetto al 2017.

L'impiego di lavoro nel processo produttivo, valutato in termini di unità di lavoro e quindi al netto della cassa integrazione guadagni, a fine 2017 dovrebbe consolidare la tendenza positiva, con un aumento pari all'1,6%. Nel 2018 la crescita dovrebbe risultare più contenuta, attorno allo 0,4%. Gli indicatori relativi al mercato del lavoro prospettano un quadro in miglioramento per il biennio 2017-2018. Aumentano le forze di lavoro e più rapidamente gli occupati, il tasso di attività si consolida su un livello più elevato e quello di occupazione sale più velocemente, mentre si riduce rapidamente il tasso di disoccupazione.

Il tasso di disoccupazione, che era pari al 2,8% nel 2007, per effetto della recessione ha raggiunto l'8,4% nel 2013 e dal 2016 si sta, progressivamente contraendo (5,9% nel 2017). Nel 2018, il tasso di disoccupazione dovrebbe quindi scendere ulteriormente, attestandosi al 5,6%.

## BREVI NOTE SULLE BANCHE DI CREDITO COOPERATIVO DELL'EMILIA ROMAGNA NEL 2017\*

Nonostante lo scenario regionale confermi anche per il 2017 una consistente ripresa economica in ogni ramo di attività, persiste la ridotta domanda di credito da parte del sistema economico regionale, confermando la tendenza in atto da alcuni anni verso il riflusso degli impieghi, stante comunque la necessità del sistema bancario di contenere i rischi e aumentare la dotazione patrimoniale.

In questo contesto, il Gruppo delle Banche di Credito Cooperativo dell'Emilia Romagna nel corso del 2017 ha mantenuto la propria posizione di mercato sul versante dell'intermediazione tradizionale, con un tasso di variazione delle masse intermedie in linea con la media del sistema bancario, registrando nel contempo sensibili miglioramenti per quanto attiene la qualità del credito; lo dimostrano i dati provvisori al 31 dicembre 2017, recentemente elaborati dalla Federazione regionale.

I dati evidenziano un Gruppo che conta 12 Banche di Credito Cooperativo associate, 324 sportelli, competenza territoriale su circa il 78% dei comuni della regione, 126.164 soci e 2.600 dipendenti.

La raccolta diretta (Depositi, Pct e Obbligazioni) ha fatto registrare un -1% su base annua attestandosi a quota 12.296 milioni di euro. La raccolta indiretta è stata di 6.506 milioni di euro (+11,7%).

Gli impieghi economici a favore dei soci, delle imprese e delle comunità locali registrano un leggero decremento del -0,3%, attestandosi a 11.411 milioni di euro, a conferma comunque di come il Credito Cooperativo, nel 2017, abbia continuato ad assecondare il positivo momento congiunturale, che da alcuni anni vede l'Emilia-Romagna tra i protagonisti della ripresa economica del Paese, mantenendo sostanzialmente invariata l'erogazione di credito a favore del sistema economico regionale, e continuando a interpretare in tal modo quella diversità caratteristica delle BCC sul territorio, a fianco delle famiglie e delle piccole e medie imprese.

Significativa è l'inversione di tendenza dei crediti in sofferenza che ammontano a fine anno a 1.117 milioni di euro e su base annua fanno registrare un calo del -22% sull'anno precedente. Il rapporto sofferenze/impieghi risulta pari al 9,8%, in forte riduzione rispetto all'anno precedente.

\* - (Dall'elaborazione sono esclusi i dati di "Conto Economico" e quelli relativi alla Banca di San Marino, non ancora disponibili).

### 3. LA GESTIONE DELLA BANCA: ANDAMENTO E DINAMICHE DEI PRINCIPALI AGGREGATI DI STATO PATRIMONIALE E DI CONTO ECONOMICO

La Raccolta complessiva della BCC dell'Alto Reno ha fatto registrare un incremento di 10 milioni pari al 4% (-5 milioni di raccolta diretta e +15 milioni di raccolta gestita), mentre gli Impieghi netti hanno mostrato una sostanziale stabilità, con un lieve decremento di 1 milione pari al 1%; qualora si tenga conto anche delle operazioni di leasing, pari a 3 milioni di euro, il saldo diventa positivo. Nel 2017 la BCC ha esaminato 772 proposte di affidamento: di queste solo 18 non sono state accolte. Circa 650 pratiche sono riferite a nuove concessioni, per un accordato complessivo di poco superiore ai 27 milioni di euro. L'importo medio concesso nel 2017 rimane intorno ai 40mila euro, espressione di un frazionamento del rischio e di un elevato numero di soggetti economici finanziati sul territorio. In lieve decremento il Capitale Sociale, - 17 mila euro, nonostante l'entrata di 176 nuovi soci, per effetto della uscita (principalmente per decesso) di soci con un numero di azioni (400/500 quote) superiore a quello dei nuovi ingressi (20/50/100 quote), tipicamente rappresentati da giovani, per favorire il ricambio generazionale della Compagine Sociale.

Nonostante la stabilità dei tassi, ancora posizionati su livelli bassi, si è avuto un leggero incremento del margine di interesse che è aumentato di 191 mila euro (+7%); in aumento del 10% il margine da servizi per 227 mila euro. Stabili i proventi derivanti dalla negoziazione, pari a circa 800 mila euro. Ciò determina un incremento del margine da intermediazione da 5.816 mila euro del 2016 a 6.907 mila euro nel 2017. Le persistenti difficoltà del contesto economico generale e del comparto edile ed immobiliare relative a concessioni creditizie ante 2010, in particolare, si sono ulteriormente riverberate sulla qualità del comparto del credito, per il quale sono state registrate rettifiche di valore per 3,9 milioni di euro rispetto ai 2,7 milioni di euro del 2016, questi valori risultano allineati a quanto richiesto in sede di recenti interlocuzioni con l'Organo di Vigilanza. Questi accantonamenti hanno portato ad alti livelli di copertura del totale credito deteriorato (65% contro una media del sistema bancario del 46%) che permettono alla BCC di approdare da un lato ad una eventuale operazione di cessione NPL senza particolari aggravii ulteriori sul conto economico e dall'altro di approdare ad una operazione di aggregazione saldando i debiti con il passato.

Sostanzialmente stabile il totale dei costi operativi (+88 mila euro, +1%). All'interno dell'aggregato risultano in calo sia le spese per il personale, del 2%, sia quelle amministrative del 5%; le spese generali amministrative risultano pertanto complessivamente in diminuzione di 199 mila euro (-3%); in sensibile aumento gli accantonamenti per rischi ed oneri per 420 mila euro per integrazioni e rifusioni di interessi e commissioni 2017 alla clientela, per questa voce va puntualizzato che si tratta di eventi straordinari come meglio esaminati in dettaglio nel prosieguo della Relazione di Gestione.

Il risultato economico d'esercizio al netto dell'effetto delle imposte presenta una perdita di 3,4 milioni.

Si confermano elevati livelli di patrimonializzazione, con l'indice *Cor Tier Ratio* che passa dal 23% del 2016 al 27% del 2017 (al netto dell'operazione di sottoscrizione partecipazione nella costituenda Capogruppo). Di seguito vengono illustrati nel dettaglio gli aggregati Patrimoniali e di Conto Economico.

#### 3.1 GLI AGGREGATI PATRIMONIALI

##### 3.1.1 La Raccolta

(DATI ESPRESSI IN MIGLIAIA DI EURO)

RACCOLTA DIRETTA	31/12/2017	Incidenza %	31/12/2016	Incidenza %	Var. assoluta	Var. %
Conti correnti e depositi	119.113	90%	106.331	78%	12.782	12%
Obbligazioni	11.602	9%	28.436	21%	-16.834	-59%
Certificati di Deposito	110		440	0%	-330	-75%
Mutui Cartolarizzati				0%		
Altre forme tecniche	761	1%	1.247	1%	-486	-39%
<b>TOTALE RACCOLTA DIRETTA</b>	<b>131.586</b>	<b>100%</b>	<b>136.454</b>	<b>100%</b>	<b>-4.868</b>	<b>-3%</b>
RACCOLTA INDIRETTA	31/12/2017	Incidenza %	31/12/2016	Incidenza %	Var. assoluta	Var. %
Fondi comuni di investimento	32.538	26%	28.996	26%	3.542	12%
Gestioni patrimoniali	45.710	37%	38.180	35%	7.530	20%
Polizze assicurative e Fondi pensione	28.444	23%	23.268	21%	5.176	22%
<b>TOTALE RISPARMIO GESTITO</b>	<b>106.692</b>	<b>86%</b>	<b>90.444</b>	<b>82%</b>	<b>16.248</b>	<b>18%</b>
Titoli di Stato/OBBLIGAZIONARI	12.291	10%	14.345	13%	-2.054	-14%
Azioni ed altro	5.510	4%	5.075	5%	435	9%
<b>TOTALE RISPARMIO AMMINISTRATO</b>	<b>17.801</b>	<b>14%</b>	<b>19.420</b>	<b>18%</b>	<b>-1.619</b>	<b>-8%</b>
<b>TOTALE RACCOLTA INDIRETTA</b>	<b>124.493</b>	<b>100%</b>	<b>109.864</b>	<b>100%</b>	<b>14.629</b>	<b>13%</b>
<b>TOTALE RACCOLTA DIRETTA ED INDIRETTA</b>	<b>256.079</b>		<b>246.318</b>		<b>9.761</b>	<b>4%</b>

La Raccolta Diretta ammonta a 132 milioni di euro e presenta un decremento, rispetto all'esercizio precedente, del 3%.

I conti correnti e i depositi si confermano come la componente più rilevante dell'aggregato, in crescita rispetto al 2016, con un'incidenza del 90%, in aumento del 12% rispetto al 2016. E' proseguito anche nel 2017 il trend di decrescita della Raccolta a medio termine (obbligazioni e certificati di deposito), trasformata nella componente gestita della Raccolta Indiretta.

Per quanto riguarda la Raccolta Indiretta si registra un incremento del 13%, passando da 110 milioni a 124 milioni; in particolare, il comparto del Risparmio Gestito registra un incremento del 18% pari a 16 milioni. Nel complesso, le masse raccolte dalla Banca hanno visto un incremento di 10 milioni di euro pari al 4%. Il rapporto fra Raccolta Diretta e Raccolta Indiretta è passato dal 66% del 2016 al 95% del 2017.

### 3.1.2 Gli Impieghi netti con la clientela

(DATI ESPRESSI IN MIGLIAIA DI EURO)

IMPIEGHI	31/12/2017	Incidenza %	31/12/2016	Incidenza %	Var. assoluta	Var. %
Conti Correnti	15.965	15%	15.099	14%	866	6%
Mutui	72.458	67%	72.012	66%	446	1%
Mutui chirografari	4.441	4%	3.253	3%	1.188	37%
Altri Crediti	7.104	7%	6.475	6%	629	10%
Attività deteriorate	7.982	7%	12.456	11%	-4.474	-36%
<b>TOTALE IMPIEGHI CON CLIENTELA</b>	<b>107.950</b>	<b>100%</b>	<b>109.295</b>	<b>100%</b>	<b>-1.345</b>	<b>-1%</b>

Nel corso dell'esercizio, gli Impieghi netti sono risultati sostanzialmente stabili, con una lieve diminuzione, rispetto al 2016, del 1% (erano diminuiti del 1% nel 2016); l'ammontare complessivo è pari a 108 milioni di euro. Il dato è migliore rispetto all'andamento medio regionale delle BCC ed esprime l'attenzione rivolta alle richieste provenienti dal territorio. Tuttavia, il perdurare della crisi e l'incertezza sul futuro di aziende della zona hanno fatto calare la richiesta di nuovi affidamenti. Nel dettaglio:

- i mutui, a conferma di una tendenza che si protrae già da alcuni anni, si rivelano come la forma tecnica di impiego più utilizzata dalla nostra clientela (71%). Il loro importo, pari a 77 milioni di euro, è aumentato di 1,6 milioni di euro (+2% rispetto al 2016);
- i conti correnti rappresentano la seconda più rilevante forma tecnica ed hanno un peso sul totale dell'aggregato pari al 15%, in crescita rispetto all'anno precedente con una crescita di 866 mila euro (+6%).

Si è, infine, registrato un importante decremento delle attività deteriorate pari a 4.474 mila euro (-36%) con conseguente diminuzione dell'incidenza dell'aggregato sul totale impieghi. Tale diminuzione è legata sia a chiusura di alcune posizioni, sia agli ingenti accantonamenti effettuati che hanno diminuito il valore di questa componente creditizia in bilancio.

Di seguito si riporta il grafico rappresentativo dei principali crediti deteriorati ed accantonamenti per anno di erogazione del credito :

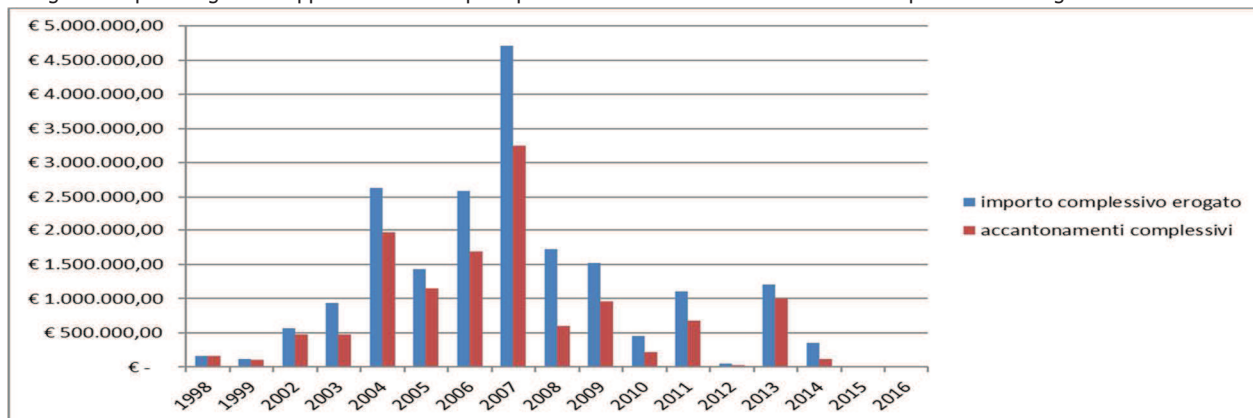

Elevata l'incidenza dei crediti concessi negli anni ante 2010 che rappresentano l'85 % del totale e l'83% del totale degli accantonamenti su crediti. In dettaglio :

Data erogazione	Importo credito deteriorato	Accantonamento complessivo	Peso svalutazione annuo rispetto al totale
1998	€ 160.765,86	€ 160.765,86	1,25%
1999	€ 119.045,60	€ 109.045,60	0,85%
2002	€ 561.793,00	€ 474.093,00	3,68%
2003	€ 941.927,78	€ 475.927,78	3,69%
2004	€ 2.636.045,88	€ 1.965.545,88	15,24%
2005	€ 1.427.005,51	€ 1.144.500,32	8,87%
2006	€ 2.590.587,28	€ 1.693.210,83	13,13%
2007	€ 4.709.445,76	€ 3.253.020,57	25,22%
2008	€ 1.721.121,16	€ 596.825,16	4,63%
2009	€ 1.521.228,72	€ 959.428,72	7,44%
2010	€ 451.494,03	€ 215.678,90	1,67%
2011	€ 1.107.809,53	€ 682.779,59	5,29%
2012	€ 49.464,84	€ 28.640,84	0,22%
2013	€ 1.204.252,03	€ 1.007.152,03	7,81%
2014	€ 355.590,46	€ 120.374,06	0,93%
2015	€ 9.007,74	€ 9.007,74	0,07%
2016	€ 9.494,32	€ 4.091,17	0,03%

### Accantonamenti su crediti complessivi

(DATI ESPRESSI IN MIGLIAIA DI EURO) al 31/12/2017

Tipologia Esposizioni	Esposizione Lorda		Rettifiche di valore specifiche		Rettifiche di valore di portafoglio		Esposizione netta	
	importo	Incidenza %	importo	Indice di copertura %	Importo	Indice di copertura %	importo	Incidenza %
<b>ATTIVITÀ DETERIORATE</b>	<b>22.883</b>	<b>18,52%</b>	<b>14.901</b>	<b>65,12%</b>	-		<b>7.982</b>	<b>7,39%</b>
a) Sofferenze	15.406	12,47%	11.081	71,93%			4.325	4,01%
b) Inadempienze probabili	6.661	5,39%	3.714	55,76%			2.947	2,73%
c) Deteriorate controparte	306	0,25%	47	15,36%			259	0,24%
d) Deteriorati <i>forborne non performing</i>	510	0,41%	59	11,57%			451	0,42%
<b>ALTRE ATTIVITÀ</b>	<b>100.646</b>	<b>81,48%</b>		<b>0,00%</b>	<b>678</b>	<b>0,67%</b>	<b>99.968</b>	<b>92,61%</b>
<b>TOTALE CREDITI VERSO LA CLIENTELA</b>	<b>123.529</b>	<b>100,00%</b>	<b>14.901</b>	<b>12,06%</b>	<b>678</b>		<b>107.950</b>	<b>100,00%</b>

(DATI ESPRESSI IN MIGLIAIA DI EURO) al 31/12/2016

Tipologia Esposizioni	Esposizione Lorda		Rettifiche di valore Specifiche		Rettifiche di valore di portafoglio		Esposizione netta	
	importo	Incidenza %	importo	Indice di copertura %	importo	Indice di copertura %	importo	Incidenza %
<b>ATTIVITÀ DETERIORATE</b>	<b>25.192</b>	<b>20,54%</b>	<b>12.736</b>	<b>50,56%</b>			<b>12.456</b>	<b>11,40%</b>
a) Sofferenze	15.536	12,67%	9.807	63,12%			5.729	5,21%
b) Inadempienze probabili	8.541	6,96%	2.908	34,05%			5.633	5,15%
c) Deteriorate controparte	748	0,61%	14	1,87%			734	0,67%
d) Deteriorati <i>forborne non performing</i>	367	0,30%	6	1,63%			361	0,33%
<b>ALTRE ATTIVITÀ</b>	<b>97.437</b>	<b>79,46%</b>			<b>598</b>	<b>0,61%</b>	<b>96.839</b>	<b>88,60%</b>
<b>TOTALE CREDITI VERSO LA CLIENTELA</b>	<b>122.629</b>	<b>100,00%</b>	<b>12.736</b>	<b>10,38%</b>	<b>598</b>		<b>109.295</b>	<b>100,00%</b>

Differenza 2016 / 2017

(DATI ESPRESSI IN MIGLIAIA DI EURO)

Tipologia Esposizioni	Esposizione Lorda		Rettifiche di valore specifiche		Rettifiche di valore di portafoglio		Esposizione netta	
	Variazione Assoluta	Variaz. %	Variazione assoluta	Variazione Indice di copertura %	Variaz. assoluta	Variaz. indice di copertura %	Variazione assoluta	Variaz. %
<b>ATTIVITÀ DETERIORATE</b>	- 2.309	-2,02%	2.165	14,56%	-		- 4.474	-4,00%
a) Sofferenze	- 130	-0,20%	1.274	8,80%			- 1.404	-1,24%
b) Inadempienze probabili	- 1.880	-1,57%	806	21,71%			- 2.686	-2,42%
c) Deteriorate controparte	- 442	-0,36%	33	13,49%			- 475	-0,43%
d) Deteriorati Forborne non performing	143	0,11%	53	9,93%			90	0,09%
<b>ALTRE ATTIVITÀ</b>	<b>3.209</b>		-		<b>80</b>	<b>0,06%</b>	<b>3.129</b>	
<b>TOTALE CREDITI VERSO LA CLIENTELA</b>	<b>900</b>	<b>0,74%</b>	<b>2.166</b>	<b>17,00%</b>	<b>80</b>		- 1.346	-1,24%

Rispetto al 31/12/2016 il totale crediti lordi concessi a clientela presenta un incremento di 1 milione di euro (+1%); le rettifiche di valore un incremento di 2,1 milioni (+175); i crediti netti un decremento di 1,3 milioni (-1,24%).

Le attività deteriorate lorde, composte da sofferenze, inadempienze probabili e *forborne non performing*, ammontano, al 31/12/2017, a 22,8 milioni euro e registrano una diminuzione pari al 2% rispetto al 2016.

Le svalutazioni complessive sui crediti deteriorati sono diminuite passando da 12,7 milioni di euro nel 2016, a 14,9 milioni di euro nel 2017, per effetto della chiusura di posizioni totalmente accantonate; conseguentemente le sofferenze nette sono diminuite di 1,4 milioni di euro attestandosi a 4 milioni di euro. Il rapporto delle sofferenze, al netto delle svalutazioni analitiche, sugli impieghi si attesta al 4% migliorandosi rispetto all'esercizio precedente e vicino alla media regionale delle BCC.

Significativo il decremento delle inadempienze probabili che ha portato l'aggregato netto a ridursi di 1,9 milioni di euro.

Il totale partite deteriorate nette risulta pari a 7,9 milioni di euro, contro i 12,4 milioni del 2016 (-4%), con un'incidenza sul totale degli impieghi pari al 7,98% (11,4% nel 2016).

Le rettifiche di valore calcolate sulle partite deteriorate sono state determinate analiticamente. Le svalutazioni collettive sono state mantenute in linea con i valori di PD (*Probability Default*) e LGD (*Loss Given Default*) degli esercizi passati. Sui crediti in *bonis* la svalutazione complessivamente è stata pari al 0,67% contro lo 0,61% del 2016.

In dettaglio:

- la percentuale di copertura delle sofferenze si è attestata al 72%, in aumento rispetto ai livelli di fine 2016 (63%);
- il coverage delle inadempienze probabili è pari al 56%, rispetto ad un dato al 31 dicembre 2016 pari al 34%;
- la percentuale di copertura del complesso dei crediti deteriorati è aumentata del 15% rispetto al 31/12/2016, attestandosi al 65%;
- la copertura dei crediti in bonis è complessivamente pari al 0,67%.

Il costo del credito, pari al rapporto tra le rettifiche nette su crediti per cassa verso la clientela e la relativa esposizione lorda, passa dall'11% dell'esercizio precedente all'17% del 31 dicembre 2017.

### Qualità del credito

INDICI DI QUALITÀ DEL CREDITO	31/12/2017	31/12/2016
Crediti deteriorati lordi/Crediti lordi	18%	20%
Sofferenze lorde/Crediti lordi	12%	13%
Inadempienza probabili/Crediti lordi	5%	7%
Crediti deteriorati Netti/Crediti Netti	7%	11%
Copertura sofferenze	72%	63%
Copertura inadempienze probabili	56%	34%
Copertura complessiva credito deteriorato	65%	51%
% Credito deteriorato netto / Patrimonio (texas ratio)	34%	48%

Dalla tabella si evince come sia diminuito l'aggregato dei crediti deteriorati, le coperture si siano notevolmente incrementate ed il rapporto fra credito deteriorato netto e patrimonio sia migliorato sensibilmente scendendo del 14% e posizionandosi al 34%.

### Concentrazione dei rischi

#### (INCIDENZA DEI PRIMI CLIENTI/GRUPPI SUL COMPLESSO DEGLI IMPIEGHI PER CASSA)

	31/12/2017	31/12/2016	31/12/2015	31/12/2014	31/12/2013	31/12/2012
Primo cliente	3,65%	2,31%	2,09%	1,99%	1,85%	1,69%
Primi 10	12,28%	11,02%	12,60%	12,45%	11,37%	11,26%
Primi 20	16,53%	14,68%	19,34%	18,32%	17,74%	18,05%
Primi 50	24,21%	22,65%	31,92%	30,40%	29,84%	31,87%

Attraverso il frazionamento del rischio, risultato delle politiche allocative degli ultimi anni, l'incidenza percentuale dei primi 50 clienti sul totale dei crediti si è ridotta di 7 punti percentuali negli ultimi cinque anni.

Ai sensi della disciplina prudenziale in materia di attività di rischio e conflitti di interesse nei confronti di soggetti collegati, si evidenzia inoltre, che al 31 dicembre 2017, non sono presenti posizioni che eccedono i limiti prudenziali di riferimento.

### 3.1.3 La posizione interbancaria netta

#### (DATI ESPRESSI IN MIGLIAIA DI EURO)

Posizione interbancaria netta	31/12/2017	31/12/2016	Var. assoluta	Var. %
Crediti verso Banche	13.369	27.229	-13.860	-51%
Debiti verso Banche	-1.554	-68.163	-66.609	-98%
<b>TOTALE POSIZIONE INTERBANCARIA NETTA</b>	<b>11.815</b>	<b>-40.934</b>	<b>-52.749</b>	<b>-129%</b>

Al 31 dicembre 2017 i crediti netti verso l'interbancario sono pari a 12 milioni di euro a fronte di un indebitamento di 41 milioni di euro dello scorso anno.

La BCC non ha in essere al 31/12/2017 nessun finanziamento con la BCE.

Il miglioramento – benché non strutturale – della situazione di liquidità e dai benefici reddituali connessi all'incidenza sul costo della provvista, indirizzata ad investimenti in titoli di Stato volti a garantire una buona redditività da negoziazione ed un, seppur contenuto, flusso cedolare, ha fatto venir meno l'opportunità dell'indebitamento.

### 3.1.4 Le attività finanziarie

#### Composizione attività finanziarie

(DATI ESPRESSI IN MIGLIAIA DI EURO)

Composizione att. finanziarie	31/12/2017	31/12/2016	Var. assoluta	Var. %
Titoli di debito	19.310	83.779	-64.468	-77%
<i>di cui Titoli di Stato</i>	<i>18.453</i>	<i>73.695</i>	<i>-55.241</i>	<i>-75%</i>
Titoli di capitale	8.876	2.185	6.692	306%
Quote OICR	94	906	-811	-90%
<b>TOTALE ATTIVITÀ FINANZIARIE</b>	<b>28.280</b>	<b>86.870</b>	<b>-58.590</b>	<b>-67%</b>

Il Portafoglio Titoli di Proprietà è pari al 31/12/2017 87 milioni. Il risultato ottenuto dalla negoziazione su tali titoli ha comportato un controvalore netto positivo pari a 800 mila euro.

### 3.1.5 Le immobilizzazioni materiali e immateriali

Le immobilizzazioni materiali e immateriali ammontano complessivamente a 1.744 mila euro e sono così composte:

(DATI ESPRESSI IN MIGLIAIA DI EURO)

	31/12/2017	31/12/2016	Var. assoluta	Var. %
Attività materiali	1.743	1.625	118	7%
Attività Immateriali	1	19	-18	-95%
<b>TOTALE IMMOBILIZZAZIONI</b>	<b>1.744</b>	<b>1.644</b>	<b>100</b>	<b>6%</b>

Le variazioni intervenute rispetto allo scorso anno sono significative (+118 mila euro) per effetto, principalmente, del rinnovo della filiale di Lizzano in Belvedere.

### 3.1.6 I fondi a destinazione specifica: fondi per rischi e oneri

I fondi a destinazione specifica esistenti al 31/12/2017 di cui alla "voce 120" del passivo ammontano a 564 mila euro e risultano così costituiti:

(DATI ESPRESSI IN MIGLIAIA DI EURO)

	31/12/2017	31/12/2016	Var. assoluta	Var. %
Controversie legali/reclami	100	222	-122	-55%
Oneri per il personale	44	45	-1	-2%
Altri	420	0	420	-100%
<b>TOTALE</b>	<b>564</b>	<b>267</b>	<b>297</b>	<b>111%</b>

L'importante incremento dei fondi è relativo ad accertamenti effettuati sulle commissioni e su tassi a clientela che hanno portato a deliberare la futura rifusione di alcune commissioni a clientela (FON, POS, Cassette di sicurezza) ed all'accreditamento di interessi passivi su c/c della clientela.

## 3.2 IL PATRIMONIO NETTO E DI VIGILANZA

L'adeguatezza patrimoniale attuale e prospettica ha da sempre rappresentato un elemento fondamentale nell'ambito della pianificazione aziendale. Ciò a maggior ragione nel contesto attuale, in virtù dell'importanza crescente che la dotazione di mezzi propri assume per il sostegno all'operatività del territorio e alla crescita sostenibile della Banca.

Per tale motivo la Banca persegue da tempo politiche di incremento della base sociale e criteri di prudente accantonamenti su crediti per mantenere allineato il valore patrimoniale all'effettiva consistenza degli asset aziendali. Anche in ragione delle recenti e prudenti politiche allocative, le risorse patrimoniali continuano a collocarsi ampiamente al di sopra dei vincoli regolamentari.

Il Patrimonio netto risulta essere al 31/12/2017, diminuito della perdita d'esercizio, pari a 23,3 milioni di euro.

**(DATI ESPRESSI IN MIGLIAIA DI EURO)**

VOCI	31/12/2017	31/12/2016	Var. assoluta	Var. %
Capitale	2.067	2.084	-17	-1%
Riserva legale	24.508	26.925	-2.417	-9%
Riserve Altre	207	-474	681	144%
Utile/Perdita d'esercizio	-3.433	-2.420	-1.013	42%
<b>TOTALE PATRIMONIO NETTO</b>	<b>23.349</b>	<b>26.115</b>	<b>-2.766</b>	<b>-11%</b>

Tra le "Riserve altre" figurano le riserve positive nette relative alla rivalutazione delle partecipazioni possedute dalla Banca e le riserve da attività finanziarie.

Il Patrimonio di vigilanza risulta così composto:

**(DATI ESPRESSI IN MIGLIAIA DI EURO)**

VOCI	31/12/2017	31/12/2016	Var. assoluta	Var. %
Patrimonio di base	16.928	25.958	-9.030	-35%
Patrimonio supplementare		8	-8	-100%
Elementi da dedurre dal Patrimonio di base e supplementare				
<b>FONDI PROPRI</b>	<b>16.928</b>	<b>25.966</b>	<b>-2.471</b>	<b>-8,7%</b>
Patrimonio di base /Attività di rischio ( <i>Tier 1 Capital Ratio</i> )	<b>18,97%</b>	<b>23,40%</b>		<b>-4%</b>
Patrimonio di Vigilanza/Attività di rischio ( <i>Total Capital Ratio</i> )	<b>18,97%</b>	<b>23,41%</b>		<b>-4%</b>

La variazione del patrimonio di base è dovuta alla perdita, ma in maggior misura alla sottoscrizione della partecipazione nella costituenda Capogruppo Cassa Centrale Banca pari a 6 milioni di euro. All'avvio del Gruppo bancario, trattandosi di partecipazione infragruppo, tale deduzione, ai fini del calcolo del patrimonio di vigilanza, non sarà più necessaria ed il patrimonio di vigilanza sarà pari a 23 milioni di euro.

Gli indici di patrimonializzazione e solvibilità sopra evidenziati mostrano un calo del 9% del Patrimonio di base, a seguito degli accantonamenti effettuati nel 2017 e la perdita d'esercizio. Il coefficiente di capitale complessivo (*Total Capital Ratio*) si attesta al 18,97% (rispetto al 23,40% del 2016) con una diminuzione del 4%; merita anche qui sottolineare che il rapporto 2017 risente della sottrazione dal patrimonio di base della partecipazione sottoscritta nella costituenda Capogruppo Cassa Centrale Banca, l'effetto verrà meno all'avvio del Gruppo previsto per luglio 2018: dopo tale data l'effetto verrà meno ed il Total Capital Ratio tornerà ad essere ai livelli precedenti indicativamente al 27% (+4% rispetto al 31/12/2016).

Giova ricordare che la Banca d'Italia con l'emanazione, ad ottobre 2017, del 18° Aggiornamento della Circolare 285/13, ha ricondotto, a far data dal 1° gennaio 2017, la disciplina transitoria della riserva di capitale, a quanto previsto in via ordinaria, dalla CRD IV<sup>9</sup>.

Come evidenziato nella Comunicazione di avvio del procedimento di decisione sul capitale, a esito dello SREP 2017, il nuovo requisito patrimoniale, applicabile al prossimo esercizio, si comporrà dei requisiti di capitale vincolanti (costituiti dalla somma dei requisiti minimi ex art. 92 del CRR e dei requisiti vincolanti aggiuntivi determinati a esito dello SREP), della misura piena (ovvero non "assorbita" nei requisiti vincolanti aggiuntivi), del requisito di riserva di conservazione del capitale applicabile alla luce della disciplina transitoria.

In particolare sulla base di quanto riportato nella comunicazione già citata, la Banca sarà tenuta dal 1° gennaio 2018, fermi i requisiti di capitale minimi ex art. 92 del CRR, al rispetto dei seguenti requisiti di capitale corrispondenti agli *overall capital requirement (OCR) ratio* come definiti nelle Linee Guida EBA 2014/13:

- *coefficiente di capitale primario di classe 1 (CET 1 ratio) pari all' 8,066% (composto da una misura vincolante del 6,191% e per la parte restante dalla componente di riserva di conservazione del capitale);*
- *coefficiente di capitale di classe 1 ( Tier 1 ratio) pari al 10,139% (composto da una misura vincolante dell' 8,264% e per la parte restante dalla componente di riserva di conservazione del capitale);*
- *coefficiente di capitale totale ( Total capitale ratio) pari al 12,894% (composto da una misura vincolante dell' 11,019% e per la parte restante dalla componente di riserva di conservazione del capitale);*

<sup>9</sup> L'introduzione graduale del CCB, secondo il *phase-in* previsto in via ordinaria dalla CRD IV è così scaglionata per gli anni successivi al 2017: 1,25% nel 2017, 1,875% nel 2018, per giungere alla misura piena del 2,5% nel 2019

*Al fine di assicurare che le misure vincolanti siano rispettate anche in caso di deterioramento del contesto economico e finanziario, la Banca d'Italia ha inoltre individuato i seguenti livelli di capitale, che questo istituto si aspetta che codesto intermediario mantenga nel continuo:*

- coefficiente di capitale primario di classe 1 (CET 1 ratio) pari al 9,066% (composto da una componente OCR CET1 ratio pari a 8,066% e da una componente Target (Pillar 2 Guidance), a fronte di una maggiore esposizione al rischio in condizioni di stress pari all' 1,00%);*
- coefficiente di capitale di classe 1 ( Tier 1 ratio) pari all' 11, 139% ( composto da una componente OCR T1 ratio pari al 10,139% e da una componente Target a fronte di una maggiore esposizione al rischio in condizioni di stress pari all' 1,00%);*
- coefficiente di capitale totale ( Total capitale ratio) pari al 13,894% ( composto da una componente OCR TC ratio pari al 12,894% e da una componente.*

La consistenza dei Fondi Propri al 31 dicembre 2017 risulta capiente su tutti e tre i livelli vincolanti di capitale rappresentati.

Da ultimo si rammenta che il 12 dicembre 2017 il Parlamento europeo e il Consiglio hanno adottato il regolamento (UE) 2017/2395 con il quale sono state apportate modifiche al Regolamento (UE) 575/2013 sui requisiti prudenziali per gli enti creditizi e le imprese di investimento inerenti, tra l'altro, l'introduzione di una specifica disciplina transitoria volta ad attenuare gli impatti sui fondi propri derivanti dall'applicazione del nuovo modello di impairment basato sulla valutazione della perdita attesa (c.d. expected credit losses - ECL) IFRS 9.

In particolare, le disposizioni in argomento introducono un nuovo articolo 473 bis inerente alla possibilità di diluire, su cinque anni, l'impatto registrato a seguito dell'applicazione del nuovo modello valutativo introdotto dall'IFRS 9 per le attività finanziarie valutate al costo ammortizzato o al fair value con impatto rilevato nel prospetto della redditività complessiva. Pertanto la norma permette di diluire su cinque anni sia l'impatto incrementale della svalutazione sulle esposizioni in bonis e deteriorate rilevato alla data di transizione all'IFRS 9 (c.d. componente statica del filtro) conseguente all'applicazione del nuovo modello di impairment, sia l'eventuale ulteriore incremento delle complessive svalutazioni inerente alle sole esposizioni in bonis, rilevato a ciascuna data di riferimento rispetto all'impatto misurato alla data di transizione al nuovo principio (c.d. componente dinamica del filtro).

La Banca, esperiti opportuni approfondimenti sugli impatti attesi dall'applicazione del nuovo modello di impairment, con delibera del 17/01/2018 ha aderito alla citata opzione con riferimento a entrambe componenti, statica e dinamica, del filtro.



#### 4. I RISULTATI ECONOMICI DEL PERIODO

##### 4.1 IL MARGINE DI INTERESSE

(DATI ESPRESSI IN MIGLIAIA DI EURO)

VOCI	31/12/2017	31/12/2016	Var. assoluta	Var. %
10. Interessi attivi e proventi assimilati	3.362	3.940	-578	-15%
20. Interessi passivi e oneri assimilati	-429	-1.197	768	-64%
<b>30. Margine di interesse</b>	<b>2.933</b>	<b>2.742</b>	<b>190</b>	<b>7%</b>

Il margine di interesse evidenzia un incremento del 7%. I bassi tassi di interesse degli impieghi (2,6%), ed una sostanziale tenuta dei volumi sull'aggregato hanno fatto sì che gli interessi attivi da clientela siano diminuiti del 15%. I tassi sulla raccolta, inferiori rispetto all'esercizio precedente, uniti ad una diminuzione dell'aggregato, hanno portato ad un decremento degli interessi passivi pari al 64%.

##### 4.2 IL MARGINE DI INTERMEDIAZIONE

(DATI ESPRESSI IN MIGLIAIA DI EURO)

VOCI	31/12/2017	31/12/2016	Var. ass.	Var. %
<b>30. Margine di interesse</b>	<b>2.933</b>	<b>2.742</b>	<b>191</b>	<b>7%</b>
40. Commissioni attive	2.695	2.506	189	8%
50. Commissioni passive	-284	-322	38	-12%
<b>60. Commissioni nette</b>	<b>2.411</b>	<b>2.184</b>	<b>227</b>	<b>10%</b>
70. Dividendi e proventi simili	30	66	-36	-55%
80. Risultato netto attività di negoziazione	78	23	55	239%
90. Risultato netto attività di copertura				
100. Utili (perdite) da cessione/riacquisto:	745	800	-55	-7%
a) crediti				
b) attività disponibili per la vendita	745	801	-55	-7%
d) passività finanziarie		-1	1	100%
110. Risultato netto delle attività e passività finanziarie valutate al <i>fair value</i>	10	1	-9	900%
<b>120. Margine di intermediazione</b>	<b>6.207</b>	<b>5.816</b>	<b>391</b>	<b>7%</b>

Il Margine di intermediazione evidenzia un incremento pari al 7% passando dai 5,8 milioni di euro del 2016 a 6,2 milioni nel 2017.

Le commissioni nette evidenziano un buon incremento rispetto all'esercizio precedente, attestandosi a 2,4 milioni di euro, con una crescita del 10% per effetto della crescita della componente attiva (+189 mila euro) e la riduzione dei costi dei servizi di terzi (-38 mila euro).

Gli utili da cessione di attività disponibili per la vendita evidenziano una contribuzione netta di 800 mila euro da parte del Portafoglio titoli di proprietà, in linea con l'anno precedente.

Una variazione positiva, pari a 10 mila euro, si riscontra, invece, nella valutazione delle attività e passività finanziarie al *fair value*.

Il rapporto tra Margine di interesse e Margine di intermediazione rileva il seguente trend: dal 63% del 2011, al 55% nel 2012 per arrivare al 47% nel 2017, diminuendo pertanto la dipendenza reddituale della Banca dal solo Margine di interesse nella determinazione del risultato economico complessivo dell'esercizio.

##### 4.3 IL RISULTATO NETTO DELLA GESTIONE FINANZIARIA

(DATI ESPRESSI IN MIGLIAIA DI EURO)

VOCI	31/12/2017	31/12/2016	Var. assoluta	Var. %
<b>120. Margine di intermediazione</b>	<b>6.207</b>	<b>5.816</b>	<b>391</b>	<b>7%</b>
<b>130. Rettifiche/riprese di valore</b> di cui per deterioramento di:	<b>-3.871</b>	<b>-2.729</b>	<b>-1.142</b>	<b>42%</b>
a) crediti	-3.814	-2.696	-1.118	41%
b) attività finanziarie disponibili per la vendita				
d) altre operazioni finanziarie	-57	-34	-23	
<b>140. Risultato netto della gestione finanziaria</b>	<b>2.336</b>	<b>3.087</b>	<b>-751</b>	<b>-24%</b>

Anche per il 2017 le svalutazioni sui crediti, pari a 3,9 milioni (erano 2,7 milioni di euro nel 2016), hanno assorbito gran parte del margine di intermediazione, influenzando il risultato netto della gestione finanziaria che ha registrato una diminuzione pari a 751 mila euro (-24%).

Continuano le rettifiche effettuate per operazioni di salvataggio di altre Banche e BCC a cui la Banca è stata chiamata a partecipare che portano rettifiche per 57 mila euro.

È, infine, interessante analizzare le svalutazioni effettuate nell'esercizio, per verificare, nel dettaglio a quali anni di erogazione si riferiscono:

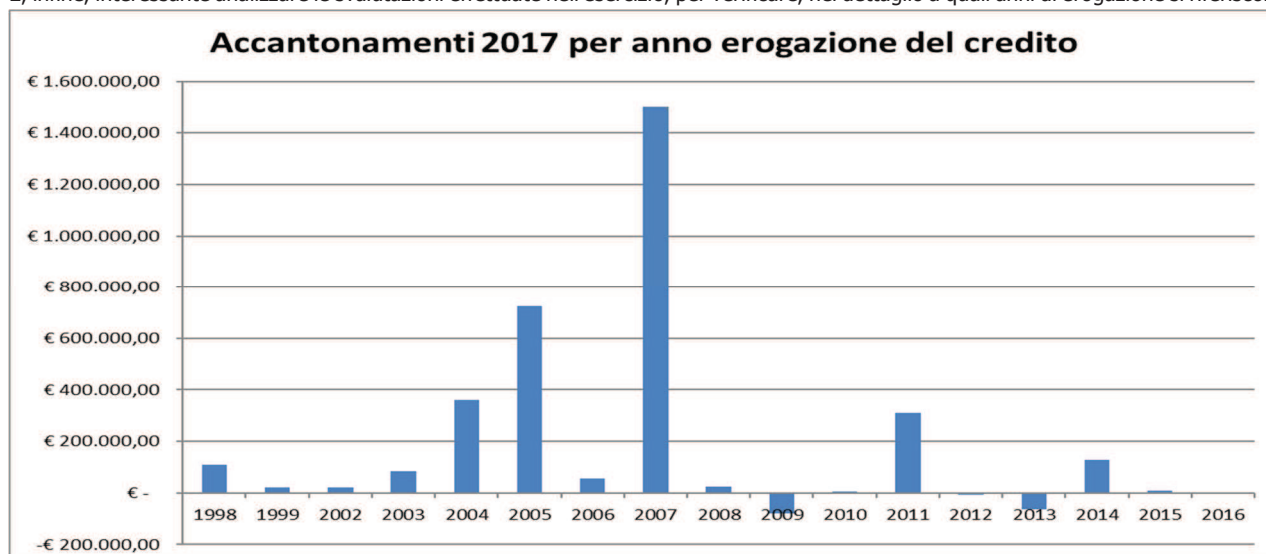

Il grafico evidenzia come le svalutazioni effettuate nell'esercizio 2017, analogamente a quanto precedentemente illustrato per i volumi (par.3.1.2.), si riferiscano a crediti principalmente erogati ante 2010 (88%) per un controvalore di circa 3,4 milioni di euro.

#### 4.4 I COSTI OPERATIVI

(DATI ESPRESSI IN MIGLIAIA DI EURO)

VOCI	31/12/2017	31/12/2016	Var. assoluta	Var. %
<b>150. Spese amministrative</b>	<b>-5.758</b>	<b>-5.957</b>	<b>199</b>	<b>-3%</b>
a) spese per il personale	-3.298	-3.367	69	-2%
b) altre spese amministrative	-2.460	-2.589	129	-5%
<b>160. Accantonamenti netti ai fondi rischi e oneri</b>	<b>-435</b>	<b>-188</b>	<b>-247</b>	<b>131%</b>
<b>170. Rettifiche/riprese di valore su attività materiali</b>	<b>-214</b>	<b>-149</b>	<b>-65</b>	<b>44%</b>
<b>180. Rettifiche/riprese di valore su attività immateriali</b>	<b>-5</b>	<b>-1</b>	<b>-8</b>	<b>800%</b>
<b>190. Altri oneri/proventi di gestione</b>	<b>532</b>	<b>503</b>	<b>33</b>	<b>7%</b>
<b>200. Costi operativi</b>	<b>-5.880</b>	<b>-5.792</b>	<b>-88</b>	<b>1%</b>

I costi operativi mostrano un incremento pari a 88 mila euro (+1%).

Presentano un decremento le spese amministrative -199 mila euro (-3%). Le spese per il personale evidenziano una diminuzione pari a 69 mila euro (-2%); più consistente la riduzione delle altre spese amministrative che presentano una riduzione pari a 129 mila euro (-5%).

Gli accantonamenti netti ai fondi rischi ed oneri presentano un incremento complessivo del 131% corrispondente a 247 mila euro, rivenienti da somme per refusione di commissioni ed oneri a favore della clientela a seguito di approfondimenti interni effettuati dalla BCC.

In incremento le rettifiche da valore su attività materiali +65 mila euro (+44%) per gli investimenti effettuati sulla filiale di Lizzano in Belvedere e Porretta Terme. Stabili gli altri oneri/proventi di gestione.

La perdita netta di esercizio ammonta ad euro -3.433.481,70

Al termine dell'esposizione dei principali aggregati, si riportano nella tabella sottostante i principali indicatori economici, finanziari e di produttività della Banca.

#### **INDICI ECONOMICI, FINANZIARI E DI PRODUTTIVITA'**

Indici di Bilancio (%)	31/12/2017	31/12/2016	31/12/2015
------------------------	------------	------------	------------

Impieghi netti su clientela / Totale attivo	67,03%	46,62%	44,58%
Raccolta diretta con clientela / Totale attivo	81,45%	57,62%	55,38%
Impieghi netti su clientela / Raccolta diretta clientela	82,30%	80,92%	80,49%
<b>Indici di redditività (%)</b>	<b>31/12/2017</b>	<b>31/12/2016</b>	<b>31/12/2015</b>
Utile netto / (Patrimonio netto – Utile netto) (ROE)	-12,82%	-8,48%	0,35%
Utile netto / Totale attivo (ROA)	-2,13%	-1,03%	0,04%
Costi operativi / Margine di intermediazione ( <i>cost/income</i> )	94,73%	99,57%	71,75%
Margine di interesse / Margine di intermediazione	47,25%	47,15%	39,03%
Commissioni nette / Margine di intermediazione	38,84%	37,55%	30,21%

<b>Indici di struttura (%)</b>	<b>31/12/2017</b>	<b>31/12/2016</b>	<b>31/12/2015</b>
Patrimonio netto / Totale attivo	14,50%	11,14%	11,57%

<b>Indici di rischiosità (%)</b>	<b>31/12/2017</b>	<b>31/12/2016</b>	<b>31/12/2015</b>
Sofferenze nette / Crediti verso clientela netti	4,01%	5,24%	5,34%
Sofferenze nette / Patrimonio netto	16,15%	21,94%	20,57%
Credito deteriorato lordo/Crediti verso clientela lordi	18,52%	20,54%	22,64%
Crediti deteriorati netti/ Crediti verso clientela	7,39%	11,40%	13,55%
Crediti deteriorati netti /Patrimonio	34,19%	47,73%	52,19%

<b>Indici di efficienza (%)</b>	<b>31/12/2017</b>	<b>31/12/2016</b>	<b>31/12/2015</b>
Margine di interesse per dipendente (euro)	69.839	64.528	64.394
Margine di intermediazione per dipendente (euro)	147.789	136.853	164.919
Spese amministrative / Margine di intermediazione	92,76%	99,95%	82,13%
Impieghi a clientela/Nr. dei dipendenti	2.570,24	2.541,74	2.578,23
Raccolta da clientela/Nr. dei dipendenti	6.086,76	5.696,21	5.476,98
Masse complessive intermedie/Nr. dipendenti (mgl di euro)	9.006,97	8.620,00	8.327,00

	<b>INDICE EBITDA</b>	<b>2.017</b>	<b>2.016</b>	<b>2.015</b>	<b>2.014</b>	<b>2.013</b>	<b>2.012</b>	<b>2.011</b>	<b>Totale</b>
<b>A</b>	ricavi gestione caratteristica	6.207.000	5.816.000	7.093.690	8.118.819	7.294.867	7.277.592	6.722.985	48.530.953
<b>B</b>	altri proventi gestione caratteristica	536.000	503.000	728.885	536.831	467.267	325.129	536.639	3.633.751
<b>C</b>	<b>totale ricavi gestione caratteristica</b>	<b>6.743.000</b>	<b>6.319.000</b>	<b>7.822.575</b>	<b>8.655.650</b>	<b>7.762.134</b>	<b>7.602.721</b>	<b>7.259.624</b>	<b>52.164.704</b>
<b>D</b>	costi gestione caratteristica	5.758.000	5.957.000	5.680.306	5.903.402	5.803.307	5.401.098	6.006.819	40.509.932
<b>E = (C - D)</b>	<b>ebitda</b>	<b>985.000</b>	<b>362.000</b>	<b>2.142.269</b>	<b>2.752.248</b>	<b>1.958.827</b>	<b>2.201.623</b>	<b>1.252.805</b>	<b>11.654.772</b>
<b>E / A</b>	<b>% ebitda</b>	14,6%	5,7%	27,4%	31,8%	25,2%	29,0%	17,3%	22,3%

Ebitda, in inglese Earnings Before Interest, Taxes, Depreciation and Amortization, equivalente all'italiano MOL (margine operativo lordo), è un indicatore di redditività un'azienda basato solo sulla sua gestione caratteristica.

Indice di *performance* finanziaria calcolato da ricavi meno costi, escludendo da questi interessi passivi, imposte, ammortamenti e svalutazioni.

È utile per confrontare la redditività di imprese in quanto non tiene conto delle politiche finanziarie e di bilancio.

Un EBITDA positivo indica, infatti, che la società realizza utili tali da coprire i costi operativi e il costo del personale.

## 5. LA STRUTTURA OPERATIVA

### 5.1 LE RISORSE UMANE

La struttura operativa della Banca al 31/12/2017 risulta essere costituita da un totale di 42 dipendenti (erano 43 a fine 2017), tutti assunti con contratto a tempo indeterminato.

I dipendenti sono suddivisi in 24 uomini e 18 donne.

Sotto il profilo statistico, l'età media del Personale si attesta a 43 anni, con una anzianità media di servizio pari a 17 anni, praticamente invariata rispetto al precedente esercizio.

### 5.2 L'ATTIVITÀ A FAVORE DELLA CRESCITA PROFESSIONALE DEI COLLABORATORI

La definizione di specifici profili professionali e, più in generale, l'obiettivo di una costante crescita professionale sono stati perseguiti, come per gli esercizi precedenti, anche mediante la predisposizione di un accurato piano formativo, realizzato con la fattiva collaborazione della Federazione BCC Emilia-Romagna, al quale sono stati affiancati specifici corsi interni di perfezionamento.

Il piano formativo della BCC dell'Alto Reno per il 2017, oltre a mantenere e sviluppare i lavori avviati negli anni precedenti, ha dedicato specifica attenzione alla formazione nei settori assicurativo, commerciale, finanziario e creditizio; è stata assicurata, inoltre, una costante formazione del Personale sulle principali novità normative intervenute.

La novità del 2017 è stata rappresentata dalla chiusura pomeridiana al giovedì da parte di tutte le Filiali per poter organizzare settimanalmente corsi di aggiornamento ed incontri di confronto sulle attività da svolgere ed i risultati conseguiti.

Il piano formativo 2017 ha previsto 69 corsi sulle diverse aree tematiche. Nel corso dell'anno sono state erogate 2.481,50 ore di formazione, usufruite sia in aula sia tramite applicativi *e-learning* per una media per dipendente di 68 ore, pari a 9 giorni lavorativi.

### 5.3 LA RETE TERRITORIALE

#### 5.3.1 Area di Operatività e Area di Insediamento

La competenza territoriale di ogni singola BCC è stabilita dalle Istruzioni di Vigilanza della Banca d'Italia ed è specificata nello Statuto Sociale. Il principio da cui trae origine la disposizione è la continuità territoriale, determinata dai comuni ove sono ubicate Sede e Filiali della Banca (area di insediamento) e tutti i rispettivi comuni confinanti (area di operatività).

Durante l'esercizio 2017 sono stati avviati e conclusi i lavori di ristrutturazione e riqualificazione dell'immobile di Lizzano in Belvedere. Situato al centro dell'abitato di Lizzano, questo edificio ospita oggi sia la filiale che una sala polifunzionale disponibile gratuitamente per soci e clienti della Banca. La filosofia della filiale si può riassumere in una parola: riservatezza ed eleganza. Per quanto riguarda la riservatezza ogni postazione, compresa la cassa contante, è stata dotata di insonorizzazione. Anche l'area Caveau, luogo di custodia valori, è stata oggetto di una riqualificazione puntando ad un ambiente salubre ed elegante. Il risultato ha pienamente soddisfatto gli utenti anche per la scelta legata ad una cromia in bianco e nero con la quale si vogliono esprimere rigore e sobrietà.

Nel territorio modenese la filiale di Pavullo è stata oggetto di un importante intervento: l'installazione di un bancomat evoluto che consente oggi ai nostri soci e clienti di versare contanti ed assegni in qualsiasi ora del giorno.

#### 5.3.2. Attività commerciale e di sviluppo

La filosofia commerciale che da sempre ha contraddistinto la Banca è lo sviluppo di solide e durature relazioni con la clientela, attraverso cui veicolare i numerosi vantaggi che solo la nostra cooperativa di credito può offrire a Soci e Clienti. La BCC Alto Reno crede nel valore della relazione con la clientela, non legata alla vendita dei prodotti moda del momento, ma basata su logiche di lungo periodo come la sostenibilità del business e le logiche win/win, nonché pervasa da un orientamento ai bisogni del cliente. Il canale principale attraverso cui veicolare questi valori rimane quello fisico presso le filiali, cui si affiancano canali alternativi (web) come validi alleati per le operazioni ad alta frequenza e basso valore aggiunto.

L'anno 2017 ha visto la prosecuzione del piano di rilancio commerciale iniziato nel 2016, con l'affinamento delle metodologie già sperimentate con successo. E' stata, inoltre, istituita una convention plenaria della Banca durante la quale, il 14 gennaio 2017, è stato presentato il piano degli obiettivi sia per le filiali sia per gli uffici di sede. Da febbraio a dicembre sono state organizzate campagne commerciali riguardanti il comparto assicurativo ed il risparmio gestito. Le campagne commerciali hanno visto ottimi risultati, portando ad un miglioramento degli indici di *cross selling* sulla clientela e della redditività della Banca.

Ottima la collaborazione con le società prodotte. La BCC è risultata terza in Italia per classe dimensionale nell'Assimoco Challenge 2017 riguardante il mercato assicurativo; terza per i risultati di collocamento del Piano di accumulo nel gruppo NEF e sempre terza nella sottoscrizione del segmento gestioni patrimoniali di NEF.

L'incremento netto dei nuovi conti correnti si conferma sostenuto e pari a +350 unità (+5% rispetto al 2017). Dal punto di vista dei prodotti venduti, sono stati conseguiti i seguenti importanti risultati:

- +395 piani di accumulo;
- +60 fondi pensione;
- +332 carte di pagamento;
- +oltre 284.000 € di volumi su assicurazioni auto;
- + oltre 300.000 € di volumi su assicurazioni vita e danni;
- + oltre 16 milioni di € di volumi sul risparmio gestito.

E' continuata la collaborazione con Iccrea Banca Impresa, BCC Lease e Bcc Credito Consumo: anche quest'anno l'erogato ha superato i 3 milioni di Euro. E' inoltre stata avviata una proficua collaborazione su questi temi con Cassa Centrale Banca.

Le azioni per migliorare e consolidare l'immagine della Banca sul territorio sono state inoltre:

- organizzazione a Pavullo nel Frignano di un convegno sui mercati finanziari dedicato ai PIR;
- importante evento legato alla formazione sul tema del welfare aziendale;
- realizzazione di un convegno sul tema della finanza etica con importanti esponenti del mondo scientifico ed economico;
- realizzazione di tre gite sociali: Treviso, Bressanone e Bolzano;
- realizzazione del progetto Io Centro per la riqualificazione dei centri storici;
- partecipazione ed organizzazione di numerosi eventi estivi anche grazie alla costituzione del CRAL aziendale;
- continua attività di informazione e formazione della Clientela.

## 6. IL PRESIDIO DEI RISCHI E IL SISTEMA DEI CONTROLLI INTERNI

Un efficace sistema di controllo, regole di governo societario ed adeguati assetti organizzativi interni costituiscono condizione essenziale per il perseguimento degli obiettivi aziendali in un'ottica di sana e prudente gestione.

Nel perseguimento del proprio modello di *business*, la Banca è esposta a diverse tipologie di rischio che attengono principalmente alla tradizionale operatività di intermediazione creditizia e finanziaria.

Una chiara ed esaustiva identificazione di tali rischi costituisce presupposto per la consapevole assunzione e l'efficace gestione degli stessi, attuate sia attraverso appropriati strumenti e tecniche di mitigazione, sia con l'individuazione di un preciso modello organizzativo che integra metodologie e presidi di controllo a diversi livelli con la finalità di assicurare efficienza ed efficacia dei processi operativi, salvaguardare l'integrità del patrimonio aziendale, tutelare dalle perdite, garantire l'affidabilità e l'integrità delle informazioni e verificare il corretto svolgimento dell'attività nel rispetto della normativa interna ed esterna.

A tal fine la Banca ha, da un lato, posto in essere un adeguato sistema dei controlli interni e, dall'altro, effettuato una identificazione e mappatura dei rischi a cui è o potrebbe essere esposta.

Il **SISTEMA DEI CONTROLLI INTERNI** è costituito dall'insieme di regole, procedure e strutture organizzative che mirano ad assicurare il rispetto delle strategie aziendali ed il perseguimento dell'efficacia e dell'efficienza dei processi operativi, salvaguardando al contempo dalle perdite e garantendo affidabilità ed integrità delle informazioni contabili e gestionali, la conformità delle operazioni con la legge e la normativa di vigilanza, nonché con le politiche, i regolamenti e le procedure interne. Tale sistema prevede un preciso modello organizzativo impostato sulla piena separazione delle funzioni di controllo da quelle produttive. La responsabilità primaria di assicurare la completezza, l'adeguatezza, la funzionalità e l'affidabilità del sistema dei controlli interni è rimessa agli Organi aziendali, ciascuno secondo le rispettive competenze:

- l'Organo con funzione di supervisione strategica, rappresentato dal Consiglio di Amministrazione, è responsabile del sistema di controllo e gestione dei rischi e, nell'ambito della relativa *governance*, della definizione, approvazione e revisione degli orientamenti strategici e delle linee guida di gestione dei rischi, nonché degli indirizzi per la loro applicazione e supervisione. Anche sulla base dei riferimenti allo scopo prodotti dalla Direzione Generale, verifica nel continuo l'efficienza e l'efficacia complessiva del sistema di gestione e controllo dei rischi, provvedendo al suo adeguamento tempestivo in relazione alle carenze o anomalie riscontrate, ai cambiamenti del contesto di riferimento – esterno o interno – o derivanti dall'introduzione di nuovi prodotti, attività o processi rilevanti;
- il Direttore Generale rappresenta il vertice della struttura interna e come tale partecipa all'Organo con funzione di gestione, nell'ambito della quale opera, in un sistema a "geometria variabile", con il Consiglio di Amministrazione. Il Direttore Generale dà esecuzione alle delibere degli organi sociali, persegue gli obiettivi gestionali e sovrintende allo svolgimento delle operazioni e al funzionamento dei servizi secondo le indicazioni del Consiglio di Amministrazione, assicurando la conduzione unitaria della Banca e l'efficacia del sistema dei controlli interni. In tale ambito, predispone le misure necessarie ad assicurare l'istituzione, il mantenimento ed il corretto funzionamento di un efficace sistema di gestione e controllo dei rischi;
- l'Organo con funzione di controllo, rappresentato dal Collegio Sindacale, ha la responsabilità di vigilare, oltre che sull'osservanza della legge e dello Statuto e sul rispetto dei principi di corretta amministrazione, sulla funzionalità del complessivo sistema dei controlli interni, accertando l'efficacia delle strutture e delle funzioni coinvolte, e l'adeguato coordinamento delle stesse, promuovendo gli interventi ritenuti necessari per rimuovere le carenze rilevate e correggere le irregolarità emerse, verificando e approfondendo cause e rimedi delle irregolarità gestionali, delle anomalie andamentali, delle lacune eventuali degli assetti organizzativi e contabili. Tale Organo è sempre preliminarmente e specificatamente interpellato con riguardo alla definizione degli elementi essenziali del complessivo sistema dei controlli interni in materia di poteri, responsabilità, risorse, flussi informativi, conflitti di interesse. Il Collegio Sindacale esprime, inoltre, parere preventivo in riferimento alle decisioni attinenti la nomina e la revoca dei responsabili delle Funzioni aziendali di controllo.

La Banca ha istituito le seguenti **Funzioni aziendali di controllo**, permanenti e indipendenti, dedicate ad assicurare il corretto ed efficiente funzionamento del sistema dei controlli interni:

- **Funzione di Revisione Interna (Internal Audit)**, attualmente esternalizzata alla Federazione Regionale Emilia-Romagna; la Banca ha deciso di avvalersi di tale possibilità dopo aver valutato l'adeguatezza della struttura all'uopo costituita presso la stessa. Questa scelta è stata indirizzata anche dalla circostanza che la struttura è costituita ed opera in aderenza ai riferimenti organizzativi, metodologici e documentali relativi alla prestazione in *outsourcing* di funzioni di controllo definiti nell'ambito della Categoria, ritenuti atti ad assicurare l'adeguatezza ai modelli operativi

e di controllo di una Banca di Credito Cooperativo, nonché la conformità e aderenza alle migliori pratiche della professione ed ai riferimenti regolamentari e principi applicabili. A tale riguardo si evidenzia, in particolare, che il modello di governo della Federazione Regionale Emilia-Romagna non consente alla singola Banca associata di esercitare un ruolo dominante, anche qualora gli esponenti della Banca ricoprano ruoli di rilievo negli organi della Federazione. Gli accordi di esternalizzazione della Funzione di *Internal Audit* prevedono che le attività in capo alla stessa siano svolte da strutture autonome, reciprocamente indipendenti, con responsabili e risorse umane dotate di adeguate capacità professionali, assegnate stabilmente. Specifici riferimenti dispositivi assicurano che responsabile e addetti non operino in conflitto di interessi con le attività della funzione, né svolgano attività che sarebbero chiamati a controllare. La Funzione di *Internal Audit*, istituita presso la Federazione Regionale, ha ottenuto la certificazione di conformità, relativamente all'organizzazione e allo svolgimento delle proprie attività, agli *standard* per la pratica professionale dell'*Internal Auditing* e al Codice Etico della Professione; tale giudizio è stato elaborato da parte di un ente terzo indipendente al Sistema, a fronte di un processo di analisi e verifiche condotto secondo la metodologia definita nel "*Quality Assessment Manual*" pubblicato dall'*Institute of Internal Auditors* (IIA). La Funzione di Revisione Interna controlla, anche con verifiche in loco, il regolare andamento dell'operatività e l'evoluzione dei rischi; valuta, inoltre, la completezza, l'adeguatezza, la funzionalità e l'affidabilità della struttura organizzativa e delle altre componenti del Sistema dei Controlli Interni, portando all'attenzione degli Organi aziendali i possibili miglioramenti, con particolare riferimento al RAF (*Risk Appetite Framework*), al processo di gestione dei rischi nonché agli strumenti di misurazione e controllo degli stessi. In particolare, le principali responsabilità attribuite alla Funzione sono:

- la valutazione in termini di completezza, adeguatezza, funzionalità e affidabilità delle altre componenti del sistema dei controlli interni, del processo di gestione dei rischi e degli altri processi aziendali;
- la valutazione di efficacia del processo di definizione del RAF, la coerenza interna dello schema complessivo e la conformità dell'operatività aziendale al RAF;
- la verifica della regolarità delle attività aziendali, incluse quelle esternalizzate e l'evoluzione dei rischi con impatto sia sulle strutture di sede sia sulle filiali;
- la verifica dell'adeguatezza dei presidi organizzativi e di controllo adottati dalla Banca;
- l'accertamento del rispetto dei limiti previsti dai meccanismi di delega;
- la verifica del monitoraggio della conformità alle norme dell'attività di tutti i livelli aziendali;
- la verifica di adeguatezza, affidabilità complessiva e sicurezza del Sistema Informativo (ICT audit) e del Piano di Continuità Operativa;
- la verifica della rimozione delle anomalie riscontrate nell'operatività e nel funzionamento dei controlli.

La Funzione di *Internal Audit* ha svolto la propria attività sulla base del piano pluriennale approvato dal Consiglio di Amministrazione. In tale ambito ha effettuato la verifica e l'analisi dei sistemi di controllo di primo e secondo livello, attivando periodici interventi finalizzati al monitoraggio delle variabili di rischio; gli interventi di *audit* effettuati nel corso del 2017 si sono incentrati sull'analisi dei seguenti principali processi:

- Credito;
- Processo di *risk management*;
- Liquidità;
- Finanza *retail* / Tesoreria;
- Trattamento del contante;
- Trasparenza;
- Normativa *privacy*;
- Politiche di remunerazione e incentivazione;
- Processo ICAAP;
- Antiriciclaggio;
- Esternalizzazione FOI.

L'attività è stata articolata prevedendo momenti di *follow-up* per i processi sottoposti ad *audit* nel corso dei piani precedenti, nell'ottica di verificare l'effettiva implementazione ed efficacia degli interventi di contenimento del rischio proposti.

- **Funzione di Controllo Rischi (*Risk Management*), Funzione di Conformità (*Compliance*) e Funzione Antiriciclaggio**, in ragione del dimensionamento della Banca, sono state istituite presso la **Funzione Controlli Interni**; il personale addetto alla Funzione Controlli Interni non è coinvolto nello svolgimento delle attività che è chiamato a controllare ed è inserito in programmi di formazione nel continuo. I relativi criteri di remunerazione sono definiti in modo tale da non comprometterne l'obiettività e concorrere a creare un sistema di incentivi coerente con le finalità della funzione svolta. Il Responsabile della Funzione Controlli Interni:
  - non ha responsabilità diretta di aree operative sottoposte a controllo né è gerarchicamente subordinato ai responsabili di tali aree;
  - è nominato e revocato, motivandone le ragioni, dal Consiglio di Amministrazione, sentito il Collegio Sindacale;
  - fermo il raccordo funzionale con la Direzione Generale, il Responsabile della Funzione Controlli Interni ha accesso diretto al Consiglio di Amministrazione ed al Collegio Sindacale, mediante l'invio di tutti i flussi informativi prodotti e la partecipazione alle adunanze di tali organi nelle circostanze in cui l'argomento trattato è di specifica competenza ovvero si manifesta un

parere discordante con la Direzione Generale su tematiche critiche per il perseguimento degli obiettivi definiti e la stabilità della Banca.

Conformemente a quanto previsto dalle disposizioni di Vigilanza, la Funzione, oltre ad adire direttamente agli organi di governo e controllo aziendali, ha la possibilità di:

- accedere senza restrizioni ai dati aziendali e a quelli esterni necessari per lo svolgimento dei compiti assegnati;
- ricorrere per quanto di competenza ai servizi offerti dalla Federazione Regionale e, laddove necessario, disporre di risorse economiche per il ricorso a consulenze utili allo svolgimento dei compiti assegnati.

A ciascuna delle tre Funzioni sono assegnati specifici compiti e responsabilità:

- La **Funzione di Conformità alle norme** presiede, secondo un approccio *risk based*, alla gestione del rischio di non conformità con riguardo a tutta l'attività aziendale, verificando che le procedure interne siano adeguate a prevenire tale rischio. I principali adempimenti che la funzione di conformità alle norme è chiamata a svolgere sono:
  - l'identificazione nel continuo delle norme applicabili e la misurazione/valutazione del loro impatto su processi e procedure aziendali;
  - l'individuazione di idonee procedure per la prevenzione del rischio di non conformità e la verifica della loro adeguatezza e corretta applicazione;
  - la proposta di modifiche organizzative e procedurali finalizzate ad assicurare un adeguato presidio dei rischi di non conformità identificati e la verifica dell'efficacia degli adeguamenti organizzativi adottati;
  - la valutazione ex ante della conformità alla regolamentazione applicabile di tutti i progetti innovativi che la Banca intende intraprendere, nonché nella prevenzione e nella gestione dei conflitti di interesse;
  - la prestazione di consulenza e assistenza nei confronti degli Organi Aziendali della Banca in tutte le materie in cui assume rilievo il rischio di non conformità.

I risultati delle attività di verifica condotte sono formalizzati in specifici *report* presentati con cadenza in genere trimestrale agli Organi Aziendali, cui spetta la complessiva supervisione del processo di gestione del rischio di non conformità normativa e, in tale ambito, la periodica valutazione dell'adeguatezza della funzione nonché la definizione del programma di attività della stessa.

- La **Funzione di Controllo dei Rischi** ha la finalità principale di collaborare alla definizione e all'attuazione del RAF e delle relative politiche di governo dei rischi. In particolare, le principali responsabilità attribuite alla Funzione sono:
  - il coinvolgimento nella definizione del RAF, delle politiche di governo dei rischi e delle varie fasi che costituiscono il processo di gestione dei rischi nonché nella definizione del sistema dei limiti operativi;
  - la proposta di parametri quantitativi e qualitativi necessari per la definizione del RAF, che fanno riferimento anche a scenari di *stress* e, in caso di modifiche del contesto operativo interno ed esterno della Banca, l'adeguamento di tali parametri;
  - la verifica di adeguatezza del RAF, del processo di gestione dei rischi e del sistema dei limiti operativi;
  - il supporto nello svolgimento del processo di autovalutazione dell'adeguatezza patrimoniale;
  - il supporto agli Organi Aziendali nella valutazione del rischio strategico, monitorandone le variabili significative;
  - il presidio della coerenza dei sistemi di misurazione e controllo dei rischi con i processi e le metodologie di valutazione delle attività aziendali, coordinandosi con le strutture aziendali interessate;
  - la verifica dell'adeguatezza ed efficacia delle misure prese per rimediare alle carenze riscontrate nel processo di gestione dei rischi;
  - il monitoraggio del rischio effettivo assunto dalla Banca e della sua coerenza con gli obiettivi di rischio, nonché la verifica del rispetto dei limiti operativi assegnati alle strutture operative in relazione all'assunzione delle varie tipologie di rischio;
  - il coinvolgimento nella valutazione rischi sottesi ai nuovi prodotti e servizi e inerenti all'ingresso in nuovi segmenti operativi e di mercato;
  - la formulazione di pareri preventivi sulla coerenza con il RAF delle Operazioni di Maggiore Rilievo, acquisendo, in funzione della natura dell'operazione, il parere di altre funzioni coinvolte nel processo di gestione dei rischi;
  - la verifica del corretto svolgimento del monitoraggio andamentale sulle singole esposizioni creditizie;
  - il controllo della coerenza dell'operatività delle singole aree/unità di *business* con gli obiettivi di rischio;
  - garantire l'informativa attraverso opportuni *reporting* indirizzati alle funzioni operative, alle altre funzioni aziendali di controllo, alla Direzione Generale, agli Organi Aziendali.
- La **Funzione Antiriciclaggio** verifica nel continuo che le procedure aziendali siano coerenti con l'obiettivo di prevenire e contrastare la violazione della normativa esterna ed interna in materia di riciclaggio e di finanziamento del terrorismo. In particolare, le principali responsabilità attribuite alla funzione sono:

- l'identificazione delle norme applicabili e la valutazione del loro impatto su processi e procedure aziendali;
- l'individuazione dei presidi interni finalizzati alla prevenzione e al contrasto dei rischi di riciclaggio e finanziamento al terrorismo e la verifica della relativa idoneità ed efficacia;
- la proposta di modifiche organizzative e procedurali necessarie o opportune al fine di assicurare un adeguato presidio dei rischi;
- la prestazione di consulenza e assistenza agli Organi Aziendali;
- la verifica sull'affidabilità del sistema informativo di alimentazione dell'Archivio Unico Informatico aziendale e la trasmissione alla UIF dei dati aggregati concernenti le registrazioni nell'Archivio Unico Informatico.

I risultati delle attività di controllo della Funzione Antiriciclaggio sono formalizzati in specifici *report* oggetto di illustrazione agli Organi Aziendali.

**Il complessivo Sistema dei Controlli Interni aziendali** si incardina inoltre sui seguenti presidi di controllo:

➤ **Controlli di linea**

La Banca ha attivato i controlli di primo livello demandando alle strutture preposte ai singoli processi aziendali la responsabilità di attivarsi affinché le attività operative di competenza vengano espletate con efficacia ed efficienza, nel rispetto dei limiti operativi loro assegnati, coerentemente con gli obiettivi di rischio e con le procedure in cui si articola il processo di gestione dei rischi, nonché in maniera conforme al vigente sistema di deleghe. La Banca agevola tale processo attraverso la diffusione, a tutti i livelli, della cultura del rischio anche mediante l'attuazione di programmi di formazione per sensibilizzare i dipendenti in merito ai presidi di controllo relativi ai propri compiti e responsabilità. Le strutture responsabili delle attività operative e dei relativi controlli di primo livello sono tenute a rilevare e segnalare tempestivamente alle funzioni aziendali competenti i rischi insiti nei processi operativi di competenza e i fenomeni critici da tenere sotto osservazione, nonché a suggerire i necessari presidi di controllo atti a garantire la compatibilità delle attività poste in essere con l'obiettivo aziendale di un efficace presidio dei rischi. Esse svolgono pertanto un ruolo attivo nella definizione dell'impianto dei controlli di primo livello. I controlli di linea sono disciplinati nell'ambito delle disposizioni interne (politiche, regolamenti, procedure, manuali operativi, circolari, altre disposizioni, ecc.) dove sono declinati in termini di responsabilità, obiettivi, modalità operative, tempistiche di realizzazione e modalità di tracciamento.

➤ **Organismo di Vigilanza ai sensi del D.lgs. 231/2001**

La Banca ha adottato il Modello di organizzazione, gestione e controllo ai sensi del D.Lgs. n. 231/2001 attraverso la predisposizione di un sistema strutturato ed organico di procedure ed attività di controllo per la consapevole gestione del rischio di commissione dei reati. Il Modello adottato si integra nel Sistema dei Controlli Interni in essere e, oltre a consentire di beneficiare dell'esimente prevista dal Decreto, è volto a migliorare la *corporate governance* della Banca, limitando il rischio di commissione dei reati e i relativi risvolti reputazionali ed economici. All'Organismo di Vigilanza, che per la Banca è individuato nel Collegio Sindacale, è attribuito il compito di vigilare sul funzionamento e sull'osservanza del Modello di organizzazione e gestione adottato ai sensi del D.Lgs. 231/01, nonché di curarne l'aggiornamento ai fini di prevenzione dell'imputazione in capo all'Ente della responsabilità amministrativa derivante da reato. In particolare, ad esso è affidato il compito di vigilare, con autonomi poteri di iniziativa e di controllo:

- sull'efficacia e adeguatezza del Modello in relazione alla struttura aziendale ed alla effettiva capacità di prevenire la commissione dei reati contemplati dal Decreto;
- sul funzionamento e l'osservanza delle prescrizioni contenute nel Modello attraverso il compimento di apposite verifiche, anche periodiche;
- sull'opportunità di aggiornamento del Modello, laddove si riscontrino esigenze di adeguamento dello stesso in relazione a mutate condizioni aziendali e/o normative, nonché al verificarsi di violazioni significative e/o ripetute del Modello medesimo.

Inoltre, in relazione ai reati di ricettazione, riciclaggio ed impiego di denaro, beni o utilità di provenienza illecita (D.lgs. 231/01, art. 25-octies), l'Organismo di Vigilanza, secondo quanto disposto dall'art. 52 del D.lgs. 231/07, nell'ambito delle proprie attribuzioni e competenze, vigila sull'osservanza delle norme contenute nello stesso decreto e provvede alle relative comunicazioni nei confronti delle Autorità competenti.

➤ **Controllo contabile**

Il soggetto incaricato della revisione legale dei conti, per la Banca la società esterna BDO Italia S.p.A., nell'ambito delle competenze e responsabilità previste dalla normativa vigente, ha il compito di controllare la regolare tenuta della contabilità sociale e la corretta registrazione dei fatti di gestione nelle scritture contabili, nonché quello di verificare che il bilancio d'esercizio corrisponda alle risultanze delle scritture contabili e sia conforme alle norme che lo disciplinano. Qualora dagli accertamenti eseguiti emergano fatti ritenuti censurabili, la società incaricata informa senza indugio il Collegio Sindacale e le Autorità di vigilanza competenti. Il soggetto incaricato della revisione legale dei conti nell'esercizio dei propri compiti interagisce con gli Organi Aziendali e le funzioni aziendali di controllo; in particolare, nei confronti del Collegio Sindacale, ottempera a quanto previsto dal D.Lgs. 39/2010.

➤ **Presidi specialistici**



Nell'ambito del processo di gestione del rischio di non conformità sono stati individuati specifici presidi specialistici con il compito di presidiare il rischio di non conformità con riferimento alle normative non rientranti nel perimetro di diretta competenza della Funzione di Conformità alle norme. I presidi specialistici si configurano come strutture organizzative interne alla Banca dotate di competenze "esclusive" per l'espletamento dei compiti previsti da normative che richiedono un'elevata specializzazione con riferimento alle attività disciplinate. Ciascun presidio specialistico assicura la gestione del rischio di non conformità limitatamente agli ambiti normativi di propria competenza. In particolare ad esso spetta lo svolgimento delle seguenti attività minimali:

- monitorare e rilevare nel continuo l'evoluzione delle normative oggetto di presidio e la misurazione/valutazione del loro impatto su processi e procedure aziendali;
- identificare i rischi di non conformità inerenti le normative oggetto di presidio;
- contribuire alla definizione di idonee procedure interne volte a disciplinare gli adempimenti richiesti dalle normative oggetto di presidio;
- collaborare con la Funzione *Compliance* nella predisposizione e sviluppo degli strumenti per assicurare la valutazione del rischio di non conformità per l'ambito/gli ambiti di propria pertinenza;
- assicurare che l'operatività relativa agli ambiti presidiati avvenga nel rispetto delle normative di riferimento;
- promuovere l'adozione di adeguate misure correttive nei casi in cui, nello svolgimento delle proprie attività, dovessero emergere punti di attenzione connessi al mancato rispetto della normativa di riferimento presidiata;
- fornire, ove richiesto, consulenza e assistenza agli Organi Aziendali, alla Direzione Generale e alle diverse funzioni aziendali in relazione agli ambiti presidiati;
- informare la Funzione *Compliance* di tutti i fatti o gli atti di cui venga a conoscenza che possano costituire una violazione della normativa di riferimento presidiata;
- inviare periodicamente al Responsabile della Funzione *Compliance* una valutazione del rischio di non conformità per l'ambito/gli ambiti di propria pertinenza affinché lo integri nella propria valutazione complessiva del rischio di non conformità.

I compiti assegnati ai presidi sono graduati in funzione della valutazione degli stessi. In particolare, in presenza di una valutazione non completamente adeguata, è previsto un maggiore coinvolgimento della Funzione *Compliance* nello svolgimento delle attività di pertinenza.

#### ➤ **Responsabile delle Segnalazioni di Operazioni Sospette**

Ai sensi dell'art. 42 del D.lgs. 231/2007, il legale rappresentante della Banca deve:

- valutare le segnalazioni di operazioni sospette pervenute;
- trasmettere alla Unità di Informazione Finanziaria (UIF) le segnalazioni ritenute fondate.

Il Responsabile delle segnalazioni ha libero accesso ai flussi informativi diretti agli Organi Aziendali e alle strutture a vario titolo coinvolte nella gestione e contrasto del riciclaggio e del finanziamento al terrorismo. Intrattiene i rapporti con la UIF e risponde tempestivamente alle eventuali richieste di approfondimento provenienti dalla stessa Unità. Nel processo di valutazione delle operazioni sospette, il legale rappresentante può acquisire informazioni utili dal Responsabile della Funzione Antiriciclaggio. Il Responsabile delle segnalazioni di operazioni sospette comunica, con le modalità organizzative ritenute più appropriate, l'esito della propria valutazione al Responsabile dell'unità organizzativa da cui ha avuto origine la segnalazione.

#### ➤ **Referente delle Funzioni Operative Importanti**

Il ricorso all'esternalizzazione di funzioni aziendali, anche importanti e di controllo, rappresenta un elemento strutturale e imprescindibile del modello organizzativo della Banca in considerazione non solo delle dimensioni aziendali e della limitata complessità operativa che la caratterizza, ma anche della sua appartenenza al Sistema del Credito Cooperativo. La Banca si avvale, infatti, dei servizi offerti dagli organismi promossi dalla Categoria, come previsto dallo stesso Statuto Sociale, con riguardo all'esternalizzazione di parte delle funzioni di controllo e del proprio sistema informativo, nonché di altre funzioni aziendali importanti, quali servizi di *back office* e valutazione degli strumenti finanziari. Laddove esternalizzate, la Banca ha mantenuto internamente la competenza richiesta per controllare efficacemente le Funzioni Operative Importanti (FOI) e per gestire i rischi connessi con l'esternalizzazione, inclusi quelli derivanti da potenziali conflitti di interessi del fornitore di servizi. In tale ambito, sono stati individuati all'interno dell'organizzazione i Referenti Interni (Referenti Interni per le attività esternalizzate). La principale responsabilità attribuita ai suddetti Referenti (di seguito "Referenti FOI") riguarda il controllo del livello dei servizi prestati dall'*outsourcer* e sanciti nei rispettivi contratti di esternalizzazione. In particolare, i Referenti FOI per le attività esternalizzate hanno come principale mandato il monitoraggio, nel continuo, dell'attività svolta dal fornitore, attività che deve esplicarsi attraverso:

- la predisposizione e messa in opera di specifici protocolli di comunicazione con il fornitore;
- il presidio dei rischi sottesi alle attività esternalizzate;

- la verifica del rispetto dei livelli di servizio concordati;
- l'informativa agli Organi Aziendali sullo stato e l'andamento delle funzioni esternalizzate;
- la stretta collaborazione con la Funzione di Revisione Interna.

➤ **Responsabile ICT**

Il Responsabile ICT esercita il ruolo di controllo sulle componenti del sistema informativo esternalizzate, verificando l'adeguatezza dei livelli di servizio erogati dal fornitore e valutandone gli eventuali risvolti sul livello di soddisfazione dei clienti della Banca, nonché l'efficienza operativa e la disponibilità delle infrastrutture IT, in coerenza con il *framework* di rischio IT definito.

➤ **Responsabile della sicurezza informatica**

Il Responsabile della Sicurezza Informatica è deputato allo svolgimento dei compiti in materia di sicurezza delle risorse ICT della Banca, con il supporto del Centro Servizi di riferimento e degli eventuali fornitori terzi attivi in tale ambito. Il Responsabile della Sicurezza Informatica assicura che il livello di sicurezza offerto sulle risorse ICT sia allineato agli obiettivi di sicurezza che la Banca si è posta.

La chiara ed esaustiva **IDENTIFICAZIONE E MAPPATURA DEI RISCHI** cui la Banca è potenzialmente esposta, costituisce il presupposto per la consapevole assunzione e l'efficace gestione degli stessi, attuate anche attraverso appropriati strumenti e tecniche di mitigazione e traslazione. Per una più compiuta illustrazione dell'assetto organizzativo e delle procedure operative poste a presidio delle principali aree di rischio, delle metodologie utilizzate per la misurazione e la prevenzione dei rischi medesimi, si rinvia all'informativa qualitativa e quantitativa riportata nella parte E della Nota Integrativa – Informazioni sui rischi e sulle relative politiche di copertura.

Nel seguito si riportano alcuni riferimenti di generale indirizzo a riguardo.

Nell'ambito del processo di autovalutazione dell'adeguatezza patrimoniale (ICAAP), la Banca aggiorna la mappa dei rischi rilevanti che costituisce la cornice entro la quale sono sviluppate le attività di misurazione/valutazione, monitoraggio e mitigazione dei rischi. A tal fine provvede all'individuazione di tutti i rischi verso i quali è o potrebbe essere esposta, ossia dei rischi che potrebbero pregiudicare la propria operatività, il perseguimento delle strategie definite e il conseguimento degli obiettivi aziendali. Per ciascuna tipologia di rischio identificata, vengono individuate le relative fonti di generazione (anche ai fini della successiva definizione degli strumenti e delle metodologie a presidio della loro misurazione e gestione) nonché le strutture responsabili della gestione. Nello svolgimento delle attività citate, la Banca tiene conto del contesto normativo di riferimento, dell'operatività in termini di prodotti e mercati di riferimento, delle specificità connesse alla propria natura di banca cooperativa a mutualità prevalente operante in un *network* e, per individuare gli eventuali rischi prospettici, degli obiettivi strategici definiti dal Consiglio di Amministrazione e declinati nel piano annuale, nonché di quanto rappresentato nel *Risk Appetite Framework* e nel *Risk Appetite Statement*. Sulla base di quanto rilevato dalle attività di analisi svolte, la Banca ha identificato come rilevanti i seguenti rischi:

- rischio di credito e di controparte;
- rischio di concentrazione;
- rischio di mercato;
- rischio operativo;
- rischio di tasso di interesse;
- rischio di liquidità;
- rischio strategico;
- rischio di reputazione;
- rischio residuo;
- rischio paese;
- rischio base;
- rischio di trasferimento;
- rischio di leva finanziaria eccessiva;
- rischi connessi con l'assunzione di partecipazioni;
- rischi connessi con le attività di rischio e i conflitti di interesse nei confronti di soggetti collegati.

Le valutazioni effettuate con riferimento all'esposizione ai cennati rischi e ai connessi sistemi di misurazione e controllo sono oggetto di analisi da parte dei Vertici Aziendali.

**7. ATTIVITÀ ORGANIZZATIVE**

Sul piano organizzativo e procedurale, nel corso dell'anno, sono stati realizzati i seguenti principali interventi:

**Struttura organizzativa:** nel corso del 2017 non sono stati effettuati interventi significativi sulla struttura organizzativa né revisioni all'organigramma vigente; si segnala unicamente una modifica nei ruoli e nei compiti assegnati in materia di adempimenti amministrativi per il Personale Dipendente, precedentemente in capo all'Ufficio Segreteria Affari Generali e Comunicazione, ad oggi di competenza dell'Ufficio Contabilità e Bilancio.

**Revisione dei processi di lavoro e adeguamento della normativa interna:** sono state aggiornate ovvero rilasciate le seguenti procedure interne:

- in materia di Gestione del Rischio di Portafoglio, è disciplinata la gestione del rischio di credito connesso alle operazioni di anticipazione su crediti concesse alla clientela, con indicazione delle modalità operative, degli schemi contrattuali in uso, delle modalità per la corretta formalizzazione ed archiviazione della documentazione contrattuale, nonché le procedure informatiche a supporto;
- in materia di Operazioni con Parti Correlate, sono state implementate le procedure sul Sistema Informativo Aziendale per supportare gli operatori negli adempimenti previsti dalla normativa di specie, i cui riferimenti sono contenuti nei documenti interni "Procedure deliberative in materia di Parti Correlate" e "Policy in materia di Parti Correlate", entrambi aggiornati nel corso dell'anno. Giova ricordare che la disciplina mira a presidiare il rischio che la vicinanza di taluni soggetti ai centri decisionali della Banca possa compromettere l'oggettività e l'imparzialità delle decisioni relative alla concessione di finanziamenti e ad altre transazioni nei confronti dei medesimi soggetti, con possibili distorsioni del processo di allocazione delle risorse e conseguente esposizione della Banca a rischi non adeguatamente misurati o presidiati, nonché potenziali danni per depositanti e azionisti;
- in materia di processi operativi di filiale sono stati aggiornati i seguenti documenti:
  - "Regolamento di Cassa" illustra le caratteristiche funzionali della gestione della cassa contante, nonché le principali mansioni corredate dalle specifiche modalità esecutive;
  - "Regolamentazione Incassi e Pagamenti" disciplina i compiti e le responsabilità nell'ambito dei servizi di incasso e pagamento, formalizzando il processo operativo rispetto al Sistema Informativo Aziendale;
  - "Credito ai Consumatori" contiene le istruzioni operative per adempiere al Provvedimento della Banca d'Italia "Trasparenza delle operazioni e dei servizi bancari e finanziari – Correttezza delle relazioni tra intermediari e clienti – Recepimento della Direttiva sul credito ai consumatori", aggiornato anche a seguito dell'introduzione della Sezione VI bis che disciplina il Credito Immobiliare ai Consumatori;
  - "Successioni mortis causa", compendio sulla materia con indicazioni di carattere giuridico ed operativo ad uso del Personale di Filiale.

**Aggiornamenti sulle progettualità connesse all'implementazione dell'IFRS 9:** a partire dal 1° gennaio 2018 è entrato in vigore il nuovo Standard contabile internazionale IFRS 9 Strumenti Finanziari (di seguito anche "Standard" o "IFRS 9") che, nell'ambito dei principi e regole di valutazione e contabilizzazione degli strumenti finanziari, sostituisce integralmente l'attuale IAS 39 Strumenti finanziari: rilevazione e valutazione, modificando significativamente le modalità di classificazione e misurazione delle attività finanziarie, nonché quelle di determinazione delle rettifiche di valore (impairment) delle stesse. Stanti gli impatti pervasivi attesi dalle nuove disposizioni, la Banca ha fatto riferimento alle iniziative progettuali di Categoria nonché della futura Capogruppo Cassa Centrale Banca; dette iniziative sono state indirizzate a definire i diversi ambiti di inferenza del principio (sommariamente riconducibili, per la Banca, alle tematiche di "classificazione e misurazione" ed "impairment"), declinandone gli impatti quali/quantitativi, individuando e realizzando i conseguenti interventi applicativi, procedurali e organizzativi per un'adozione organica, coerente ed efficace delle nuove regole.

**Classificazione e misurazione:** lo standard prevede nuove regole per la classificazione delle attività finanziarie nelle seguenti categorie:

- Costo Ammortizzato (di seguito anche "CA");
- Fair value con impatto sulla redditività complessiva (Fair Value through Other Comprehensive Income, di seguito anche "FVOCI");
- Fair value con impatto a conto economico (ovvero Fair Value through Profit and Loss, di seguito anche "FVTPL").

Per quanto concerne i titoli di debito e i crediti, il nuovo principio contabile richiede una valutazione condotta sulla base dei seguenti elementi:

1. l'associazione del modello di business ai portafogli omogenei identificati (laddove l'aggregazione per portafogli omogenei deve essere determinata ad un livello che rifletta il modo in cui gruppi di attività finanziarie sono gestiti, monitorati, valutati e misurati collettivamente per perseguire un determinato obiettivo aziendale);
2. l'analisi delle caratteristiche dei flussi di cassa contrattuali dello strumento, svolta sulle singole attività finanziarie alla data di origine (prima iscrizione) delle stesse (c.d. Solely Payment of Principal and interest test di seguito anche "SPPI test").

Sulla base delle nuove regole contabili, pertanto, le attività finanziarie rappresentate da titoli di debito ed esposizioni creditizie devono essere valutate in base sia al modello di business secondo il quale sono gestite, sia alla natura dei flussi di cassa contrattuali che originano. La combinazione di questi due aspetti determina se le attività finanziarie sono rilevate al costo ammortizzato, al fair value rilevato a conto economico oppure al fair value rilevato a riserva di patrimonio.

In conformità alle nuove regole, ai fini della transizione alle stesse (first time adoption, FTA), la Banca ha quindi proceduto: (i) all'individuazione e adozione dei modelli di business aziendali; (ii) alla declinazione delle modalità di effettuazione del test di verifica delle caratteristiche dei flussi di cassa contrattuali e adozione dei sottostanti riferimenti e parametri; (iii) anche sulla base degli esiti delle attività di cui ai due punti precedenti, alla finalizzazione dell'analisi della composizione dei portafogli di proprietà, al fine di individuarne la corretta classificazione in FTA e attivare le opzioni esercitabili.

Ai fini del censimento e analisi dei business model (attuali e "a tendere"), sono state valutate, oltre alle prassi gestionali pregresse, anche le implicazioni connesse all'evoluzione intervenuta o attesa nel complessivo quadro operativo e regolamentare di riferimento. In particolare, la prossima costituzione del Gruppo bancario cooperativo ha reso necessario integrare le analisi basate sulle modalità di

gestione che in passato hanno caratterizzato la Banca, con riferimenti di pianificazione strategico/operativa e indirizzi di contenimento dei rischi definiti anche nella prospettiva del futuro assetto consolidato. Pertanto, ai fini della definizione dei business model, la valutazione di tutti gli elementi a ciò rilevanti è stata operata considerando la naturale evoluzione degli stessi una volta costituito il gruppo bancario cooperativo di riferimento.

Tutto ciò premesso, con riferimento ai modelli di business inerenti alle esposizioni creditizie, la modalità di gestione dei crediti verso la clientela ordinaria (controparti sia retail, sia corporate) detenuti al 31 dicembre 2017 nel portafoglio contabile IAS 39 "finanziamenti e crediti - L&R", appare riconducibile nella sua interezza al modello di business IFRS 9 "Detenuto per incassare flussi di cassa contrattuali" (Hold to Collect, di seguito anche "HTC"), secondo il quale il credito viene concesso per essere gestito - in termini finanziari e di rischio - fino alla sua naturale scadenza e, verificato il superamento dell'SPPI test, si operano la valutazione al costo ammortizzato e la misurazione dell'impairment secondo il modello di perdita attesa (expected credit losses - ECL) introdotto dal nuovo principio. Analoghe considerazioni sono applicabili ai finanziamenti e sovvenzioni operati nei confronti dei Fondi di garanzia interni alla Categoria.

I titoli di debito detenuti dalla Banca al 31 dicembre 2017 si riferiscono in misura prevalente a obbligazioni e titoli emessi dallo Stato italiano, classificati ai sensi dello IAS 39 nella voce dell'attivo dello stato patrimoniale 40 "attività finanziarie disponibili per la vendita - AFS". Sono, inoltre, presenti prestiti obbligazionari emessi da banche di Categoria o da altri enti finanziari, polizze di capitalizzazione e quote di OICR (attualmente detenuti nei portafogli IAS 39, "finanziamenti e crediti - L&R" e "AFS"). Tutti i citati strumenti rientrano nel portafoglio bancario ai fini di vigilanza.

In misura solo residuale, la Banca detiene titoli di debito con finalità di trading, attualmente classificati, ai sensi dello IAS 39, nella voce 20 dell'attivo di stato patrimoniale "attività finanziarie detenute per la negoziazione - HFT". Tali strumenti fanno parte del portafoglio di negoziazione ai fini di vigilanza.

I titoli di debito del portafoglio bancario ai fini di vigilanza sono dalla Banca detenuti con diverse finalità, tutte sostanzialmente riconducibili ai modelli di business, a seconda dei casi, "HTC" e "Detenuto per incassare flussi di cassa contrattuali e per la vendita" (o Hold to Collect and Sell, di seguito anche "HTCS"), modello, questo ultimo, che prevede la realizzazione dei flussi di cassa sia tramite la detenzione, sia tramite la vendita.

Con specifico riguardo ai titoli detenuti nei portafogli contabili IAS 39 "HTM" e "L&R", titoli di debito con pagamenti fissi o determinabili a scadenza che la Banca ha in prospettiva sia l'intenzione, sia la capacità di detenzione sino a scadenza, si sono evidenziate le condizioni per qualificare, in continuità con il precedente, un modello di business "HTC" secondo il quale i titoli in argomento sono gestiti in termini finanziari e di rischio di credito fino alla scadenza e, verificato il superamento dell'SPPI test, si opera la valutazione al costo ammortizzato e la determinazione dell'impairment secondo il modello di perdita attesa (expected credit losses - ECL).

Relativamente, invece, ai titoli detenuti nel portafoglio contabile IAS 39 "AFS", sono enucleabili alcuni sotto-portafogli caratterizzati, anche in chiave prospettica, da più obiettivi gestionali (in parte congiunti): costituire e mantenere riserve di liquidità strutturale; assicurare margini reddituali aggiuntivi; sopperire alle esigenze di tesoreria e gestione corrente della liquidità; ottimizzare i profili di rischio mediante una strategia di rifinanziamento volta a minimizzare l'esposizione ai rischi di tasso di interesse, liquidità e variabilità del margine di interesse. Tali obiettivi, portano, a seconda dei casi, all'attribuzione di un modello di business "HTC" o "HTCS".

La prospettiva gestionale futura inerente a tali specifiche componenti operative è stata peraltro indirizzata, come anticipato, anche alla luce del diverso scenario strategico e operativo configurabile nell'immediato futuro a seguito della prossima costituzione del gruppo bancario cooperativo. Le analisi conseguentemente condotte in termini di sostenibilità dei rischi assunti - oltre che in ottica individuale, anche in chiave consolidata - con particolare riferimento all'esposizione al rischio sovrano (legata al dimensionamento della componente di titoli di stato attualmente detenuti nel portafoglio in argomento, alla relativa duration media, alla volatilità implicita dei relativi valori qualora si configurassero scenari di stress) e di diverso assetto operativo, conseguente al previsto accentramento di determinate operatività, hanno inciso sulla definizione dei modelli di business. Le valutazioni in tal senso complessivamente sviluppate determinano una parziale discontinuità rispetto alla configurazione contabile al 31 dicembre 2017 (con futura valutazione di una parte (significativa) di titoli attualmente valutati a fair value con impatto a patrimonio netto, al costo ammortizzato).

In merito all'SPPI test sulle attività finanziarie, è stata definita la metodologia da utilizzare e, al contempo, finalizzata l'analisi della composizione dei portafogli titoli e crediti al 31 dicembre 2017 al fine di individuarne la corretta valutazione in sede di transizione alle nuove regole contabili (first time adoption, FTA).

Per quanto attiene i titoli di debito, è stato finalizzato l'esame di dettaglio delle caratteristiche dei flussi di cassa degli strumenti "eletti" ai business model "HTC" e "HTCS", al fine di identificare quelle attività che, non superando il test, dovranno essere valutate al fair value con impatto a conto economico. Dalle analisi condotte si evidenzia che solo una quota non significativa - rispetto al complessivo portafoglio delle attività finanziarie - non supera il test, principalmente titoli junior di cartolarizzazione e alcuni titoli strutturati.

Si segnala, inoltre, che, anche alla luce dei chiarimenti in proposito forniti dall'IFRS Interpretation Committee, i fondi di investimento (aperti o chiusi), al 31 dicembre 2017 detenuti nel portafoglio AFS, saranno valutati al fair value con impatto a conto economico.

Per quel che attiene agli strumenti di capitale, la Banca detiene prevalentemente strumenti acquisiti con finalità strumentali o nell'ambito di operazioni di sostegno, eventualmente per il tramite dei Fondi di Categoria, di consorelle in momentanea difficoltà patrimoniale. Sulla base degli approfondimenti sviluppati, tali strumenti, non detenuti per finalità di trading, sono stati eletti all'opzione OCI, con conseguente valutazione a FVOCI senza ricircolo a conto economico né applicazione dell'impairment.

**Impairment:** con riferimento all'impairment delle attività finanziarie, l'IFRS 9 introduce sul piano contabile:

- un modello univoco, applicabile alle attività finanziarie (esposizioni creditizie e titoli di debito), agli impegni a erogare fondi, alle garanzie finanziarie non valutati a FVTPL;

- una definizione degli accantonamenti sulla base della perdita attesa ("Expected Credit Loss" - ECL), già utilizzata nella regolamentazione prudenziale, che si contrappone al modello basato sulla perdita effettiva ("Incurred Loss") disciplinato dallo IAS 39.

La stima della perdita attesa dovrà avvenire in funzione dell'allocazione di ciascun rapporto in uno dei tre stage (o "bucket") disciplinati dal principio:

- stage 1, nel quale sono allocate le attività finanziarie originate e/o acquisite che non presentano obiettive evidenze di perdita alla data di prima iscrizione o che non hanno subito un deterioramento significativo della loro qualità creditizia dalla data di prima iscrizione; su tali esposizioni la perdita attesa deve essere calcolata su un orizzonte temporale di 12 mesi;

- stage 2, nel quale vengono allocate le attività finanziarie la cui qualità creditizia è peggiorata significativamente dalla data di prima iscrizione; per tali esposizioni la perdita attesa deve essere calcolata considerando tutte le perdite che si presume saranno sostenute durante l'intera vita dell'attività finanziaria (lifetime expected loss); inoltre, lo standard richiede di adottare delle stime forward-looking per il calcolo della perdita attesa lifetime; risulta pertanto necessario considerare gli scenari previsti di variabili macroeconomiche che, attraverso un modello statistico, sono in grado di condizionare le determinanti di stima lungo tutta la vita utile dell'attività finanziaria;

- stage 3, nel quale vengono allocate singole attività finanziarie che presentano obiettive evidenze di perdita alla data di reporting. La popolazione di tali esposizioni risulta sostanzialmente coerente con quella dei crediti considerati "impaired" in base allo IAS 39 (esclusi gli IBNR); la perdita attesa deve essere calcolata, come per le esposizioni in bonis allocate nello stage 2, con una prospettiva lifetime e incorporando elementi forward looking, ma con modalità analitica.

Con riferimento al nuovo modello di impairment le attività progettuali di maggiore rilievo hanno riguardato:

- la definizione delle modalità di tracking della qualità creditizia;

- la definizione e adozione dei parametri per la determinazione del significativo deterioramento del rischio di credito ai fini della corretta allocazione delle esposizioni in bonis negli stage 1 o 2;

- l'elaborazione dei modelli, inclusivi delle informazioni forward looking, per lo staging delle esposizioni e per il calcolo della perdita attesa (expected credit loss - ECL) a un anno (esposizioni classificate nello stadio 1) e lifetime (esposizioni allocate negli stadi 2 e 3);

- la determinazione delle regole di allocazione delle esposizioni nello stadio 3. A tale riguardo, la sostanziale convergenza dei riferimenti identificativi delle esposizioni impaired ai sensi dello IAS 39 con i criteri disciplinati per lo stadio 3 e il mantenimento, anche nel nuovo contesto normativo, dell'allineamento tra le definizioni di esposizione deteriorate adottate ai fini contabili e ai fini prudenziali, permette di mantenere le pregresse logiche di classificazione delle esposizioni, al netto della rinuncia, da parte della Banca, alla confutazione della presunzione opponibile definita dal principio sulla cui base i crediti che evidenziano sconfinamenti/scaduti continuativi maggiori o uguali a 90 giorni, quale che ne sia la materialità, sono allocati allo stadio 3.

Con riguardo alle esposizioni creditizie non deteriorate, gli elementi che costituiscono le principali determinanti ai fini della valutazione del passaggio di stage sono quindi:

- la variazione - rispetto al momento di prima iscrizione - della probabilità di default (PD) lifetime (a 12 mesi, con riferimento alle controparti corporate e retail, verificato che la stessa costituisce un'adeguata proxy della PD lifetime) qualificabile, sulla base dei parametri definiti, come significativo incremento del rischio di credito (SICR); si tratta di un criterio "relativo" che costituisce il principale driver sottostante all'allocazione dell'attività finanziaria nei diversi stage previsti dal principio; la valutazione del SICR avviene per singolo rapporto sulla base delle misure di PD assegnate alla controparte;

- l'eventuale presenza di uno sconfinamento/scaduto maggiore o uguale a 30 giorni; tale fattispecie costituisce di per sé una presunzione di significativo incremento del rischio creditizio, comportando il passaggio del rapporto allo stadio 2 a prescindere dagli esiti della valutazione di cui al punto precedente;

- la presenza di una rinegoziazione qualificabile come misura di concessione ai sensi della pertinente disciplina prudenziale; anche in tale circostanza si presume l'evidenza di un significativo incremento del rischio di credito e la necessità di classificare l'esposizione tra quelle il cui merito creditizio risulta significativamente aumentato dopo l'iscrizione iniziale, a prescindere dalle evidenze di cui ai due punti precedenti. Al termine del probation period regolamentare, in assenza di evidenze qualificanti comunque il SICR o il permanere nella condizione di esposizione forborne, l'esposizione può essere riportata in stadio 1.

Fermo quanto sopra richiamato e solo in sede di FTA, per limitate componenti del portafoglio in bonis, la Banca ricorre alla semplificazione della c.d. low credit risk (LCR) exemption prevista dal principio, in base alla quale i rapporti per i quali non è stato possibile acquisire la PD lifetime alla data di prima iscrizione e che presentano le seguenti caratteristiche alla data di riferimento:

- classe di rating minore o uguale a un parametro assimilabile all'"investment grade";

- assenza di past due uguali o superiori a 30 giorni;

- assenza di misure di forbearance;

sono identificate come esposizioni a basso rischio di credito, di conseguenza allocate nello stage 1.

La Banca applica alle esposizioni in bonis svalutazioni collettive, con l'eccezione di alcune posizioni "large corporate", per le quali sono previste analisi specifiche.

Con riferimento alle esposizioni dello stage 3, come anticipato, le rettifiche di valore sono determinate come svalutazioni analitiche. Sempre per quanto attiene alle esposizioni creditizie allocate nello stage 3, oltre a quelli - pur trascurabili - legati all'ampliamento del perimetro

(derivante dall'inclusione nello stesso delle esposizioni che presentano past due 90 giorni anche in assenza del superamento delle soglie di materialità prudenziali), si evidenziano gli impatti incrementali delle rettifiche di valore attesi nella valutazione sviluppata con il nuovo modello di impairment a seguito della inclusione di variabili forward looking nelle valutazioni di scenario e alla considerazione di scenari di vendita di parte del portafoglio deteriorato, ponderati per la relativa probabilità di accadimento, collegati agli obiettivi aziendali di conseguimento e mantenimento di specifici obiettivi di NPL-ratio.

Come richiesto dal principio, sono stati applicati condizionamenti forward looking alle misure di PD e di LGD mediante l'applicazione di moltiplicatori desunti da modelli satellite. Alla base dei condizionamenti citati sono utilizzati distinti scenari, ponderati per le relative probabilità di accadimento.

I principali impatti attesi dall'adozione del nuovo principio sono riconducibili all'applicazione del nuovo modello di impairment e in particolare, in tale ambito, alla stima della perdita attesa "lifetime" sulle esposizioni creditizie allocate nello stadio 2, nonché alla considerazione dei già citati scenari di cessione nella determinazione del valore delle rettifiche applicabili alle esposizioni creditizie deteriorate. Solo in misura residuale si profilano impatti riconducibili alle nuove regole di classificazione e misurazione.

Sulla base delle analisi effettuate e delle implementazioni in corso, si stima che gli impatti in argomento, da rilevare in sede di prima applicazione del nuovo principio in contropartita del patrimonio netto, non risulteranno in alcun caso critici rispetto al profilo di solvibilità aziendale, tenuto conto dell'adesione da parte della Banca all'opzione regolamentare che permette di diluire su 5 anni l'impatto, sia statico, rilevato in FTA, sia dinamico, rilevato sulle sole esposizioni in bonis a ciascuna data di reporting, collegato all'applicazione del nuovo modello di impairment.

Gli impatti puntuali delle nuove regole in FTA, alla luce della composizione finale dei portafogli di attività finanziarie e delle previsioni macroeconomiche per gli esercizi futuri, sono in via di finale determinazione.

### **Impatti, IT, organizzativi e sviluppi ulteriori**

Il processo di implementazione delle novità introdotte dal principio IFRS9 ha comportato l'esigenza di effettuare interventi significativi sull'infrastruttura tecnologica in uso; a tal fine, le analisi condotte dal Centro Servizi Informatici di riferimento hanno portato all'identificazione delle principali aree di impatto e alla definizione delle architetture applicative target da realizzare; sono stati, inoltre, identificati gli applicativi e le procedure da adeguare, nonché le modifiche da apportare in base ad un approccio modulare per priorità di intervento, atte ad assicurare il rispetto dei nuovi requisiti contabili. Gli interventi, attualmente in via di finalizzazione, hanno quindi riguardato sia l'implementazione delle funzionalità necessarie sulle procedure già esistenti, sia l'integrazione di nuovi applicativi.

Più nel dettaglio, per quel che attiene all'area della Classificazione e Misurazione, una volta delineate le modalità con cui effettuare il test SPPI, sono stati individuati e, ove necessario, adeguati gli applicativi e le procedure per la sua implementazione, sia per quel che riguarda i titoli di debito che per le esposizioni creditizie.

In relazione all'area dell'Impairment, effettuate le principali scelte sui parametri da considerare ai fini della valutazione del significativo deterioramento, nonché sulle modalità di calcolo dell'ECL (expected credit loss) tenendo anche conto delle informazioni forward-looking, sono stati individuati gli applicativi su cui effettuare il tracking del rischio creditizio a livello di singola posizione ed il conteggio della relativa ECL, nonché gli interventi di adeguamento necessari.

Analoghe analisi ed interventi sono in corso per l'adeguamento degli applicativi contabili, anche al fine di supportare le aperture informative richieste dai nuovi schemi FINREP e dal V° aggiornamento della circolare 262 di Banca d'Italia in vigore dal 1° gennaio 2018.

Oltre agli interventi di natura informatica, sono in fase di definizione, in stretto raccordo con la futura Capogruppo, interventi di natura organizzativa attinenti alla revisione e dei processi operativi esistenti, al disegno e implementazione di nuovi processi e delle corrispondenti attività di controllo, alla ridefinizione delle competenze all'interno delle diverse strutture coinvolte, sia operative sia amministrative e di controllo.

Per quanto riguarda l'impairment, l'obiettivo degli adeguamenti programmati concerne un'implementazione sempre più efficace ed integrata delle modalità di monitoraggio on-going del rischio creditizio, al fine di agevolare interventi preventivi atti a evitare potenziali "scivolamenti" dei rapporti nello stage 2 e a rilevare rettifiche di valore coerenti e tempestive in funzione del reale andamento del rischio creditizio.

L'introduzione dell'IFRS 9 riverbererà i suoi impatti anche in termini di offerta commerciale e, conseguentemente, in termini di revisione e aggiornamento del catalogo prodotti.

### **Altri profili di adeguamento dei presidi organizzativi e dei processi operativi**

Nel corso del 2017 sono proseguite, in aderenza alle attività progettuali in proposito sviluppate dalle strutture associative e di servizio di Categoria, nonché in stretto coordinamento e raccordo con i riferimenti prodotti dal Centro Servizi Informatici di riferimento, le attività di adeguamento ai requisiti introdotti dalle nuove disposizioni in materia di sistema informativo inerenti, in particolare, ai presidi di sicurezza per la corretta gestione dei dati della clientela, alla sicurezza dei servizi di pagamento via internet, alle misure di sicurezza ICT in ambito PSD2 e la gestione dei gravi incidenti di sicurezza informatica.

L'ICAAP e l'Informativa al Pubblico ex III Pilastro sono stati, negli ultimi esercizi, significativamente impattati dalle novità regolamentari connesse all'attuazione di Basilea 3 e dalle nuove disposizioni di vigilanza in materia di sistema dei controlli interni. Sulla base dei chiarimenti e delle posizioni via via pubblicati dalle autorità competenti, sono stati aggiornati i riferimenti metodologici e le procedure per la determinazione dei fondi propri e dei requisiti patrimoniali, nonché rivisti in coerenza, laddove necessario, i ruoli e le responsabilità delle funzioni coinvolte. Tenuto conto anche delle novità da ultimo intervenute nei criteri adottati dalle Autorità di Vigilanza per il processo

supervisione e valutazione prudenziale (c.d. SREP), nell'ambito delle consuete attività propedeutiche allo sviluppo dell'ICAAP e dell'informativa al Pubblico, sono stati anche nell'esercizio di riferimento rivisti e adeguati:

- i riferimenti metodologici sottostanti: la misurazione/valutazione dei rischi di I e di II Pilastro, la conduzione delle prove di stress sui principali rischi assunti, la determinazione del capitale complessivo; l'autovalutazione dell'adeguatezza del capitale in ottica attuale, prospettica ed in ipotesi di stress;
- lo sviluppo e l'articolazione del processo ICAAP e della redazione della relativa rendicontazione.

In relazione alle attività di adeguamento organizzativo e procedurale si richiama, inoltre, l'adeguamento dei processi e presidi interni al fine di conformarsi agli adempimenti previsti dalla Direttiva 2014/65/UE (c.d. MiFID II) e dalla relativa normativa attuativa, entrata in vigore il 3 gennaio 2018, in aderenza alle attività progettuali in ambito sviluppate dalle strutture associative e di servizio di Categoria, nonché in stretto coordinamento con la futura Capogruppo, inerenti in particolare la disciplina:

- della c.d. "Product governance", volta ad assicurare la formalizzazione del processo di realizzazione e approvazione degli strumenti finanziari nonché di definizione del target market di clientela al quale la Banca intende distribuire prodotti e servizi;
- della prestazione del servizio di consulenza in materia di investimenti,
- dell'ammissibilità degli inducement;
- della gestione del conflitto di interessi;
- della trasparenza informativa nei confronti della clientela;
- del trattamento dei reclami.

Con riferimento alla disciplina dell'offerta al pubblico, è stata data concreta applicazione alle procedure adottate per assicurare nell'ambito degli eventuali prospetti di offerta al pubblico degli strumenti finanziari di propria emissione, la conformità alla Raccomandazione Consob n. 0096857 del 28-10-2016, con cui l'Autorità di vigilanza ha emanato linee guida in materia di compilazione delle "Avvertenze per l'Investitore" e alle linee di indirizzo fornite a riguardo a livello di Categoria.

Con riferimento alle quote sociali, la Banca, in linea con i riferimenti di Categoria, ha adottato una scheda informativa con la quale è fornita in modo chiaro e sintetico un quadro esaustivo delle informazioni rilevanti, utile al trasferimento al soggetto, potenziale sottoscrittore o acquirente di azioni della banca, della necessaria conoscenza delle connotazioni di tali strumenti.

In materia di liquidità e di funding, sono state emanate le nuove linee guida in conformità a quanto disposto dalla Circolare n. 285 del 17 dicembre 2013 della Banca d'Italia, che impone alle banche di dotarsi di un efficace processo di gestione in coerenza con le caratteristiche, le dimensioni e la complessità delle attività svolte. La Banca, nella redazione della Policy, ha tenuto conto delle indicazioni fornite dall'EBA nell'ambito della predisposizione dei processi interni di valutazione dei rischi che impattano sulla liquidità e sul funding (Internal Liquidity Adequacy Assessment Process, ILAAP). Il recepimento del disposto normativo sopra citato ha introdotto un framework costituito da due nuovi requisiti minimi per gli intermediari:

- Liquidity Coverage Ratio (LCR), volto ad assicurare che le banche mantengano un livello adeguato di attività liquide di elevata qualità non vincolate che possano essere facilmente e immediatamente convertite in contanti;
- Net Stable Funding Ratio (NSFR), volto a promuovere un sistema bancario più solido prevedendo che le banche mantengano un profilo di provvista stabile in relazione alla composizione del loro attivo e delle loro operazioni fuori bilancio.

Coerentemente con quanto previsto dalla disciplina prudenziale e dal Risk Appetite Framework della Banca, la Policy di liquidità e funding descrive:

- un modello organizzativo, nel quale ruoli e responsabilità sono assegnati alle funzioni organizzative coinvolte, tenuto conto delle caratteristiche e delle complessità operative della Banca;
- le politiche di gestione della liquidità operativa (entro i dodici mesi) e strutturale (oltre i dodici mesi) con l'indicazione dei modelli e metriche che possono essere utilizzati per la misurazione, la gestione e il controllo del rischio di liquidità e funding, nonché per l'esecuzione di stress test;
- il Contingency Funding and Recovery Plan (CFRP) che identifica gli indicatori di supporto all'individuazione di possibili situazioni di tensione (specifici o sistemici), descrive i processi organizzativi e gli interventi volti a ristabilire la condizione di normalità della gestione della liquidità e funding;
- il sistema di prezzi di trasferimento interno dei fondi (FTP).

## 8. SITUAZIONE CAUSE PENDENTI

Si aggiornano, di seguito, le informazioni fornite nella precedente relazione di Bilancio.

- 1) **Controversia avente ad oggetto l'impugnazione da parte dell'ex Direttore Generale Valerio Masinara della delibera del CDA che ha deciso la sua esclusione da socio della Banca oltre che il risarcimento dei relativi danni (Trib. Bologna R.G. n. 20104/2010 - C. App. Bologna R.G. n. 932/2014 - Corte di Cassazione R.G. n. 5253/2018):** A seguito

dell'esclusione da socio di BCC del Masinara, disposta con delibera del C.d.A. del 25.10.2010, l'ex Direttore Generale adiva il Tribunale di Bologna al fine di sentir accogliere le seguenti conclusioni: "dichiarare nulla/annullare la delibera del CDA del 25 ottobre 2010 che ha escluso il Masinara da socio della Banca, condannare la Banca a risarcire i danni che risulteranno in corso di causa e che, sulla base del pregiudizio arrecato alla figura professionale e allo stato psicologico dello stesso si quantificano in non meno di 1 milione di euro". Con sentenza n. 2954/2013, il Tribunale di Bologna rigettava la predetta domanda condannando Parte Attrice al pagamento delle spese di lite, liquidate in euro 14.850,00 per compensi, oltre i.v.a. e c.p.a. come per legge. Il Sig. Masinara impugnava la pronuncia del Tribunale innanzi alla Corte d'Appello di Bologna (R.G. n. 932/2014), rassegnando le seguenti conclusioni: "Piaccia all'Ecc.ma Corte d'Appello di Bologna, reietta ogni contraria istanza ed eccezione, in accoglimento del presente appello, riformare la sentenza n. 2954/2013 emessa dal Tribunale Ordinario di Bologna, quarta sezione civile, depositata in cancelleria il 16 ottobre 2013 e mai notificata e, per l'effetto Voglia nel merito accogliere l'opposizione all'esclusione proposta da Valerio Masinara e, in ogni caso annullare la delibera del Consiglio di Amministrazione della Banca di Credito Cooperativo dell'Alto Reno del 25 ottobre 2010 ed il provvedimento di esclusione conseguente, ordinando al Consiglio di Amministrazione di iscrivere nuovamente a libro soci l'attuale esponente a far data dalla sua cancellazione dal suddetto registro; Sempre nel merito, accolta l'opposizione del Sig. Masinara e accertata la nullità delle delibera e, comunque, annullata la medesima, condannare la Banca di Credito Cooperativo dell'Alto Reno a risarcire all'attuale appellante tutti i danni ricevuti, tenuto conto del pregiudizio arrecato alla sua figura professionale e al suo stato psicologico, nell'ammontare che risulta dalla documentazione agli atti e comunque nella misura che l'Ecc.ma Corte vorrà determinare con equo apprezzamento. Con vittoria di spese, competenze ed onorari oltre IVA e CPA anche per il primo grado di giudizio". Il giudizio di secondo grado si concludeva con la sentenza di rigetto n. 1579/2017, depositata in data 3.7.2017, con cui la Corte territoriale così decideva: "Ogni diversa e contraria domanda, istanza ed eccezione, il Collegio: Rigetta l'appello e condanna MASINARA VALERIO alla rifusione delle spese del grado in favore di BANCA DI CREDITO COOPERATIVO DELL'ATO RENO SCRL, liquidate in euro 10.500 di compensi, oltre accessori di legge Dichiara sussistenti i presupposti del raddoppio del CU". Con ricorso per Cassazione, notificato a mezzo pec, in data 2.2.2018, il Sig. Masinara ha impugnato la predetta sentenza sulla base di quattro motivi di legittimità, chiedendo all'Ecc.ma Corte di Cassazione quanto segue: "annulli la decisione impugnata con ogni conseguente pronuncia. Spese rifuse". **I legali hanno provveduto a redigere il controricorso in favore della BCCAR e a notificarlo al ricorrente in data 13.3.2018 presso il domicilio eletto (R.G. n. 5253/2018); provvederanno, quindi, al deposito del controricorso notificato, unitamente ai relativi documenti allegati, presso la Cancelleria della Corte di Cassazione.**

- 2) **Controversia avente ad oggetto il rimborso delle spese legali sostenute dall'ex Direttore Valerio Masinara per la difesa nell'ambito dei procedimenti penali intentati nei suoi confronti (Corte di Cassazione, R.G. n. 3965/2017)**: a fronte della richiesta pervenuta da parte della BCC di restituzione delle spese legali sopportate dalla stessa per la difesa del Sig. Masinara, quest'ultimo proponeva ricorso davanti al giudice del lavoro del Tribunale di Bologna insistendo per l'accoglimento delle seguenti conclusioni: "accertare e dichiarare l'efficacia del verbale di conciliazione, intervenuto fra le parti in sede sindacale in data 22/07/10 e respingere in quanto infondata in fatto e diritto, la richiesta formulata dalla Banca di restituzione e/o rimborso di somme versate dalla Banca agli avvocati ... e ..., per complessivi euro 76.170 oltre interessi legali, condannare la Banca al risarcimento del danno morale/non patrimoniale causato al sig. Valerio Masinara da quantificarsi in corso di causa e comunque anche in via equitativa" (R.G. n. 588/2011). A fronte di tali richieste, sulla base, anche in questo caso, di un espresso parere legale, avevamo proposto domanda riconvenzionale per ulteriori euro 345.710 (spese legali sostenute durante gli anni per la difesa del Masinara, oltre ai 76 mila euro) oltre interessi legali, al fine di ottenere la restituzione delle spese fino a questo momento sostenute. **Tale causa veniva riunita, innanzi al medesimo Giudice del lavoro del Tribunale di Bologna, alla R.G. n. 2843/2011**, in cui l'ex Direttore Valerio Masinara chiedeva: "accertare e dichiarare l'efficacia del verbale di conciliazione intervenuto fra le parti in sede sindacale in data 22/07/10 e per l'effetto condannare la Banca: alla pubblicazione in Gazzetta Ufficiale di un avviso di rettifica che riproduca l'esito della delibera assembleare che ha respinto l'azione di responsabilità; al risarcimento del danno morale/non patrimoniale causato al sig. Valerio Masinara, da quantificarsi in corso di causa e comunque in via equitativa". All'udienza di discussione dell'11 settembre 2014 il giudice dava lettura del dispositivo che recita "Il giudice 1) accerta e dichiara l'efficacia del verbale di conciliazione conclusa tra le parti in data 22 luglio 2010; per l'effetto, respinge la richiesta della Banca resistente di restituzione e o rimborso di somme versate dalla Banca ai Prof. Luigi Filippo Paulucci e al Prof. Avv. Nicola Mazzacava per complessivi euro 76.170,00 oltre interessi legali 2) respinge le restanti domande del ricorrente e la domanda riconvenzionale 3) compensa le spese del processo nella misura del 50%, condanna resistente alla rifusione delle spese di lite nella restante parte che liquida in euro 2.000,00, oltre iva e CPA 4%) assegna il termine di 60 giorni per il deposito della motivazione della sentenza". Il giorno 2 ottobre veniva, inoltre, pubblicata la sentenza integrale. Il Consiglio di Amministrazione, nella seduta del 17/10/2014, deliberava di presentare formale appello a questa sentenza in quanto non definiva bene colpe e responsabilità. I legali provvedevano, pertanto, a redigere il ricorso in appello e a notificarlo a controparte unitamente al decreto di fissazione di udienza (R.G.L. 217/2014). La prima udienza fissata per il 26 maggio 2015 veniva rinviata per necessità di ruolo della Corte di Appello al 3 maggio 2016. All'esito di tale udienza di discussione, il Collegio dava lettura del dispositivo che recita "ogni contraria istanza disattesa e respinta, definitivamente decidendo, respinge l'appello. Condanna l'appellante alla rifusione delle spese di lite del grado che liquida in euro 6.800,00, oltre rimborso forfettario spese generali, Iva e Cpa come per legge. Ai sensi dell'art. 13 comma 1 quater DPR 30.5.2002 n. 115, nel testo modificato dalla Legge 228/12, dà atto della sussistenza dei presupposti per il versamento da parte dell'appellante di un ulteriore importo a titolo di contributo unificato pari a quello dovuto per l'appello". Il giorno 2 agosto 2016 veniva pubblicata la sentenza integrale (n. 488/16). Il Consiglio di Amministrazione ha deliberato di presentare formale ricorso per cassazione avverso questa sentenza. **I legali hanno, quindi, provveduto a redigere il ricorso, a notificarlo**



**alla controparte e a depositarlo unitamente al relativo fascicolo presso la Suprema Corte di Cassazione (R.G. n. 3965/17). Si attende la fissazione dell'udienza di discussione.**

- 3) **La BCC Alto Reno è stata citata quale responsabile civile in relazione ai reati contestati all'ex Direttore Valerio Masinara ed al dipendente Daniele Parenti, nell'ambito del p.p. n. 1120/2010 NR -1060/2012 TRIB (Rimini)**, processo che si colloca nel più ampio contesto del crac Giacomelli e si caratterizza infatti per essere una "costola" del procedimento principale ad oggi già definito. Le pretese risarcitorie dell'Amministrazione Straordinaria del gruppo Giacomelli sono state oggetto di transazione da parte della BCC dell'Alto Reno nel giugno 2010, cosicché i Commissari non hanno avanzato pretese civilistiche in sede penale contro la Banca, cosa che invece hanno fatto altri soggetti (creditori della Giacomelli) appunto citandola quale responsabile civile. In data 07/03/2012, in vista del dibattimento penale e quindi a seguito della celebrazione dell'udienza preliminare, la BCC ha deliberato di costituirsi parte civile in tale processo nei confronti dei due imputati; ciò al fine di ottenere il risarcimento dei danni patrimoniali e non patrimoniali derivanti alla Banca in conseguenza delle condotte contestate ai due imputati che hanno agito in violazione degli obblighi di diligenza discendenti dalla carica di Direttore Generale e Funzionario della Banca. Allo stato dunque la BCC ricopre due distinte figure processuali.
- In data 13 febbraio 2015 il Tribunale di Rimini in composizione collegiale ha emesso sentenza di primo grado con la quale visti gli art. 533, 535 c.p.p. ha dichiarato entrambi gli imputati responsabili del reato loro ascritto (esclusa l'aggravante di cui all'art. 219 comma 2 n.1 l.fall.) e concesse le attenuanti generiche equivalenti alla residua aggravante, li ha condannati ciascuno alla pena di anni tre mesi quattro di reclusione, oltre al pagamento delle spese processuali ed a pene accessorie. Ha altresì accolto le pretese delle parti civili costituite (anche della BCC), mandando al Giudice civile per la determinazione del quantum; la Banca - pur riconosciuta titolare di un danno - è stata altresì riconosciuta quale responsabile civile ed in caso di conferma della condanna di primo grado potrebbe essere chiamata a rifondere il danno vantato dalle parti civili costituite (con azione di regresso nei confronti degli imputati).
- In seguito alla sopracitata condanna gli imputati hanno proposto appello, così come la BCC nella sua veste di responsabile civile; attualmente il processo pende dinanzi alla Corte di Appello di Bologna (sezione I - n. 6912/2015 APP) e -da un controllo effettuato in data 15 marzo 2018- non risulta ancora fissata udienza.**
- 4) **Controversia avente ad oggetto il rimborso delle spese legali sostenute dal dipendente Dott. Daniele Parenti per la difesa nell'ambito dei procedimenti penali intentati nei suoi confronti (Trib. Bologna, R.G.L. n. 3003/2012)**; a fronte della richiesta pervenuta da parte della BCC di restituzione delle spese legali sopportate dalla stessa per la difesa del Parenti, quest'ultimo ha proposto ricorso davanti al giudice del lavoro insistendo per l'accoglimento delle seguenti conclusioni: " 1. *accertare e dichiarare l'operatività dell'art.42 vigente per i Quadri Direttivi .. al rimborso di euro 4.447,10 e per le ulteriori spese sostenute ..in relazione al procedimento penale;* .. 3. *Dichiarare tenuta la BCC a risarcire direttamente i soggetti danneggiati e le parti lese che dovessero costituirsi parti civili nei confronti del Dott. Parenti in relazione ai fatti e agli atti oggetto del procedimento penale a carico del Dott. Parenti.* A fronte di tali richieste, sulla base, anche in questo caso, di un espresso parere legale, abbiamo proposto domanda riconvenzionale per ulteriori euro 55.080 (spese legali sostenute durante gli anni per la difesa del dott. Parenti) oltre interessi legali, al fine di ottenere la restituzione delle spese fino a questo momento sostenute. Attualmente per questa controversia si ritiene di non effettuare alcun accantonamento prudenziale stante i tempi tecnici della causa. All'udienza del 28 aprile 2014, il giudice, su istanza dei legali della Banca, ha sospeso la causa in attesa della definizione delle vicende penali che vedono coinvolte il dott. Parenti. Attualmente lo stesso è stato giudicato colpevole in primo grado, tuttavia ha svolto appello avanti la Corte di Appello penale di Bologna. Siamo quindi **in attesa di una definitivo passaggio in giudicato del procedimento penale per la riassunzione della causa.**
- 5) **Controversia avente ad oggetto la richiesta di condanna della Banca a tenere manlevato l'ex Direttore Generale Valerio Masinara, oltre al pagamento della somma di € 36.478,00 a titolo di saldo dei compensi chiesti dal Prof. Avv. Mazzacuva per la difesa nel giudizio penale (Trib. Bologna, ex R.G. n. 5657/16, poi R.G.L. n. 3798/2016 – Reclamo R.G. n. 811/2017 – Trib. Bologna, Sez. lavoro, R.G. n. 1667/2017)**;
- L'ex Direttore Generale, con ricorso ex art. 702 bis c.p.c., notificato il 30 settembre 2016, aveva chiesto al Tribunale di Bologna, Sez. Civile, di accogliere le seguenti conclusioni: "*Previa ogni più opportuna declaratoria condannare la BANCA DI CREDITO COOPERATIVO DELL'ALTO RENO S.C.A.R.L.: [...] a tenere manlevato il sig. Masinara Valerio e, comunque, a provvedere al pagamento della parcella presentata dal Prof. Avv. Mazzacuva, per i titoli di cui in narrativa, parcella ammontante alla somma di Euro 36.478,00*" (RG n. 5657/2016). In sede di comparso di costituzione e risposta avevamo eccepito il difetto di competenza per materia del Giudice adito in favore del Giudice del lavoro del Tribunale di Bologna. Il Giudice istruttore, Dott. Gattuso, aveva accolto tale eccezione e trasmesso gli atti alla Sezione Lavoro. In data 17 gennaio 2017, il Dott. Valerio Masinara aveva, pertanto, rinotificato il ricorso unitamente al decreto di fissazione udienza (RGL n. 3798/2016). Il ricorso veniva qualificato dal Giudice del Lavoro, Dott. Sorgi, come ricorso d'urgenza ex art. 700 c.p.c. All'esito dell'udienza di discussione tenutasi in data 21 febbraio 2017, in cui avevamo evidenziato la inesistenza sia del *fumus boni iuris*, sia e soprattutto del *periculum in mora*, il Giudice si era riservato. In data 28 febbraio 2017, a scioglimento della riserva, il Giudice aveva pronunciato l'ordinanza (n. 1796/2017) con la quale, non ritenendo rilevante il *periculum in mora*, aveva accolto il ricorso e condannato la Banca a provvedere al pagamento della parcella presentata dal Prof. Avv. Mazzacuva ammontante alla somma di € 36.478,00, oltre al pagamento delle spese di lite liquidate in € 2.800,00 oltre Iva, Cpa e spese generali nella misura del 15%. Il Giudice non si era pronunciato sulla domanda di manleva, dovendo pertanto considerarsi implicitamente respinta la domanda attorea. I legali provvedevano a reclamare la suddetta ordinanza ai sensi dell'art. 669 *terdecies* c.p.c. (R.G. n. 811/2017), chiedendo quanto segue: "*Nel merito, in via principale riformare l'ordinanza n. 1796/2017 pronunciata in data 28 febbraio 2017 dal Giudice, Dott. Sorgi e, per l'effetto, rigettare la richiesta di condanna della Banca di Credito Cooperativo dell'Alto Reno S.c.a.r.l. di tenere manlevato il Sig. Valerio Masinara, nonché la richiesta di condanna a pagare la somma di € 36.478,00 per i motivi esposti in narrativa. Nel merito, in via subordinata*

*Nella denegata ipotesi di rigetto del reclamo, compensare le spese di lite anche relativamente al precedente grado di giudizio stante il parziale accoglimento delle domande del Ricorrente. Con vittoria di onorari, spese e accessori come per legge*'. Il Collegio giudicante accoglieva il predetto reclamo con ordinanza n. 3843/2017 del 4.5.2017 e, per l'effetto, revocava l'ordinanza impugnata e compensava le spese di entrambi i gradi di giudizio a fronte dell'asserita particolarità della materia. Con ricorso ex art. 414 c.p.c., il Masinara instaurava il giudizio di merito innanzi al Giudice del Lavoro del Tribunale di Bologna, chiedendo, previo accertamento della efficacia e validità dell'accordo conciliativo tra il Masinara e BCC, siglato in data 22.7.2009, di dichiarare che: *"Banca di Credito cooperativo dell'Alto Reno s.c.a.r.l. non ha titolo ad ottenere la restituzione delle somme pagate al Dott. Masinara per il pagamento della parcella presentata dal Prof. Avv. Mazzacuva, in relazione ai titoli di cui in narrativa, parcella ammontante alla somma di Euro 36.478,00. Con vittoria di spese e compenso, oltre rimborso spese generali"*. Ricevuta la notifica del ricorso e del pedissequo decreto di fissazione dell'udienza, abbiamo provveduto a redigere e depositare la memoria difensiva in favore di BCC, rassegnando le seguenti conclusioni: *"In via principale: nel merito: rigettare le domande avanzate dal Ricorrente per i motivi esposti in narrativa; in via riconvenzionale: condannare il Sig. Valerio Masinara alla restituzione delle spese legali corrisposte dalla Banca di Credito Cooperativo dell'Alto Reno S.c.a.r.l., pari ad € 36.478,00, oltre alle spese di lite per la precedente fase cautelare, pari ad € 4.085,83, indebitamente trattenute, così per complessivi € 40.563,83, oltre interessi legali maturati e maturandi dalla data di debenza sino all'effettivo pagamento. In subordine: nel merito: nella denegata ipotesi di accoglimento delle domande attoree, condannare la Banca di Credito Cooperativo dell'Alto Reno S.c.a.r.l. a tenere manlevato il Sig. Valerio Masinara limitatamente alla corresponsione delle spese legali ai sensi della clausola 10, nella misura che risulterà in corso di causa o secondo equità"*. Abbiamo, inoltre, formulato domanda riconvenzionale dal seguente tenore: *"condannare il Sig. Masinara alla restituzione delle spese legali versate in eccedenza dalla Banca di Credito Cooperativo dell'Alto Reno S.c.a.r.l., nonché, delle spese di lite per la precedente fase cautelare, pari ad € 4.085,83, indebitamente trattenute, oltre interessi legali maturati e maturandi dalla data di debenza sino all'effettivo pagamento. In ogni caso, con vittoria di onorari, spese e accessori come per legge"*. All'esito dell'udienza di discussione tenutasi in data 9.2.2018, il Giudice ha dato lettura del seguente dispositivo: *"Accerta e dichiara il diritto di Masinara Valerio ad essere manlevato dalla Banca convenuta e quindi a trattenere la somma di Euro 36.478,00. Condanna il Masinara a restituire alla Banca la somma di Euro 4.085,83 per spese di lite della precedente fase cautelare, oltre interessi legali. Condanna la Banca al pagamento delle spese di lite del presente grado di giudizio, liquidate in Euro 259,00 per esborsi ed Euro 8.000,00 per compensi, oltre spese generali, IVA e CPA"*. **Si rimane in attesa del testo della sentenza, non ancora pubblicato, al fine di verificare la necessità di un appello.**

## 9. ATTIVITÀ DI RICERCA E SVILUPPO

La Banca non ha svolto autonomamente attività di ricerca e sviluppo nel corso dell'esercizio.

## 10. CRITERI SEGUITI NELLA GESTIONE SOCIALE CRITERI SEGUITI NELLA GESTIONE SOCIALE

A norma degli artt. 2528 e 2545 del Codice Civile ed ai sensi dell'art. 2 della legge 59/1992 vengono di seguito sintetizzati i criteri seguiti dagli Amministratori nella gestione sociale per il conseguimento degli scopi mutualistici statutari in conformità con il carattere mutualistico della società:

- costante impegno nel perseguire la propria responsabilità sociale secondo i principi cooperativi della mutualità, senza fini di speculazione privata, con la precisa missione di operare al servizio dei Soci e delle comunità locali cercando di garantirne il miglioramento economico, sociale e culturale e promuovendo lo sviluppo della cooperazione e l'educazione al risparmio ed alla previdenza;
- promozione dello sviluppo locale con azioni di sostegno alle famiglie ed alle imprese del territorio;
- condivisione e sostegno alle iniziative promosse dal Movimento del Credito Cooperativo sia attraverso la partecipazione attiva alle Istituzioni di Categoria, sia ricorrendo primariamente ai servizi coordinati dagli organismi del gruppo;
- erogazioni dal fondo beneficenza, la cui formazione ed il cui utilizzo avvengono nel rispetto della normativa specifica.

I Soci sono il primo patrimonio della BCC, essendo allo stesso tempo, i proprietari dell'azienda, gli amministratori e i primi clienti. Il valore principale dell'essere socio è la possibilità di ognuno a partecipare attivamente alla vita della Banca. In questo senso la Banca attua una serie di iniziative per accrescere la vicinanza alla sua base sociale. Dalle riunioni territoriali organizzate per incontrare i Comitati soci locali, vero strumento di unione fra la base sociale e gli Amministratori, agli eventi di accoglienza per i nuovi soci. Di particolare rilevanza: l'apporto avuto durante l'anno da parte dei Comitati soci locali (uno per ogni filiale) che hanno partecipato a riunioni semestrali di aggiornamento sull'andamento della Banca; il materiale comunicazionale finalizzato a spiegare il valore ed il vantaggio dello status di socio; la continua ricerca delle migliori soluzioni finanziarie.

Nel tempo, grazie agli impegni presi, è progressivamente aumentata la partecipazione dei soci sia ai momenti istituzionali (assemblee) che alle iniziative collaterali (incontri, corsi, convegni).

La pianificazione operativa prevede ogni anno uno specifico "Progetto Soci": una serie di iniziative volte al consolidamento ed allo sviluppo della base sociale annualmente esplicitati nel Bilancio Sociale e di Missione. Alcune informazioni :

- alla data del 31 dicembre 2017 la compagine sociale era composta da 3.570 Soci, con un capitale sociale di 2.066.928,30 euro;
- rispetto alla stessa data dell'anno precedente la compagine sociale è aumentata di 93 unità;
- nel corso dell'esercizio 2017 sono state accolte tutte le 176 domande di ammissione a Socio; in coerenza con gli obiettivi enunciati nel Piano Strategico ed in relazione al doveroso rispetto del principio di prevalenza, di cui all'art. 35 del Testo Unico Bancario, i Soci ammessi nel corso dell'esercizio trascorso risultano ripartiti per provenienza geografica e categoria di appartenenza; i Soci usciti dalla compagine sociale sono 45 per morte, 3 per recesso e 35 per esclusione, per un totale di 83 uscite.

L'interesse verso i nostri Soci non prescinde dall'impegno della Banca teso al reinvestimento delle risorse raccolte per favorire lo sviluppo socio – economico del territorio di competenza.

L'aiuto alla cooperazione sul territorio è stato fortemente rafforzato attraverso la presenza della Banca in numerose iniziative di carattere sociale e culturale con lo scopo di testimoniare la volontà di essere da sempre parte attiva della vita del territorio.

## 11. INFORMAZIONI SULLA CONTINUITÀ AZIENDALE, SUI RISCHI FINANZIARI, SULLE VERIFICHE PER RIDUZIONE DI VALORE DELLE ATTIVITÀ E SULLE INCERTEZZE NELL'UTILIZZO DI STIME

Con riferimento ai documenti Banca d'Italia, Consob e Isvap n.2 del 6 febbraio 2009<sup>10</sup> e n.4 del 3 marzo 2010, relativi alle informazioni da fornire nelle relazioni finanziarie sulle prospettive aziendali, con particolare riferimento alla continuità aziendale, ai rischi finanziari, alle verifiche per riduzione di valore delle attività (*impairment test*) e alle incertezze nell'utilizzo delle stime, il Consiglio di Amministrazione conferma di avere la ragionevole aspettativa che la Banca possa continuare la propria operatività in un futuro prevedibile e attesta pertanto che il bilancio dell'esercizio è stato predisposto in tale prospettiva di continuità.

Nella struttura patrimoniale e finanziaria della Banca e nell'andamento operativo non sussistono elementi o segnali che possano indurre incertezze sul punto della continuità aziendale.

Per l'informativa relativa ai rischi finanziari, alle verifiche per riduzione di valore delle attività e alle incertezze nell'utilizzo di stime si rinvia alle informazioni fornite nella presente relazione, a commento degli andamenti gestionali, e/o nelle specifiche sezioni della Nota Integrativa.

<sup>10</sup> Con il citato documento, in particolare, viene richiesto agli Amministratori di svolgere valutazioni particolarmente accurate in merito alla sussistenza del presupposto della continuità aziendale, così come previsto dallo IAS 1. Ciò, in particolare, alla luce delle (perduranti) condizioni critiche dei mercati finanziari e dell'economia reale. Si rammenta a riguardo che,;

- laddove siano rilevate eventuali incertezze che, tuttavia, non risultano significative e non generano dubbi sulla continuità aziendale, occorre fornire una descrizione di tali incertezze congiuntamente agli eventi e alle circostanze che hanno condotto gli Amministratori a considerare le stesse superabili e raggiunto il presupposto della continuità aziendale;

- qualora siano stati identificati fattori che possono far sorgere dubbi significativi sulla capacità della Banca di continuare la propria operatività per un prevedibile futuro, ma gli Amministratori considerino comunque appropriato utilizzare il presupposto della continuità aziendale per redigere il bilancio, è necessario richiamare le indicazioni riportate nella nota integrativa riguardo la sussistenza delle significative incertezze riscontrate e le argomentazioni a sostegno della decisione di redigere comunque il bilancio nel presupposto della continuità aziendale.

## 12. AZIONI PROPRIE

La Banca non detiene e non ha negoziato, nel corso dell'esercizio, azioni proprie.

## 13. INFORMATIVA SULLE OPERAZIONI CON PARTI CORRELATE

Le informazioni sui rapporti con parti correlate, come definite dallo IAS 24, sono riportate nella "parte H - operazioni con parti correlate" della Nota Integrativa, cui si fa rinvio.

Ai sensi della disciplina prudenziale in materia di attività di rischio e conflitti di interesse nei confronti di soggetti collegati, si evidenzia che non sono state compiute operazioni con soggetti collegati di maggiore rilevanza ai sensi della normativa di riferimento e dei criteri adottati nell'ambito delle politiche assunte, sulle quali la Commissione costituita ed il Collegio Sindacale abbiano reso parere negativo o formulato rilievi.

## 14. FATTI DI RILIEVO INTERVENUTI DOPO LA CHIUSURA DELL'ESERCIZIO

Non sono intervenuti fatti di rilievo dopo la chiusura dell'esercizio.

## 15. EVOLUZIONE PREVEDIBILE DELLA GESTIONE

Il Consiglio di Amministrazione ritiene che il rapporto positivo con i collaboratori delle Banche, i volumi in crescita, l'aggregazione deliberata e l'entrata, nel 2018, all'interno di un Gruppo Bancario siano le basi per poter costruire il futuro di servizio nello spirito di Banca cooperativa sul territorio. L'evoluzione normativa che coinvolge il sistema del credito delle banche di credito cooperativo, l'inasprimento degli aspetti normativi e le continue novità che interessano l'intero mondo bancario, senza che possa essere applicato un criterio proporzionale, hanno messo in luce le effettive debolezze delle banche di piccole dimensioni. Né l'auspicato accentramento verso la Capogruppo di attività svolte dalle singole BCC, tuttora in atto e, attualmente, di incerta entità, né l'esternalizzazione di attività al di fuori del mondo bancario hanno dato certezze sul futuro delle piccole Banche di credito cooperativo; la nostra Banca ha dovuto sin da subito prendere atto di questa situazione e cercare ipotesi aggregative per dare efficace risposta a queste situazioni per garantire, attraverso adeguate economie di scala, la presenza di una BCC sul nostro territorio.

A queste situazioni si è aggiunta la perdurante crisi economica e la persistenza di bassi tassi di interesse che hanno messo a dura prova la redditività aziendale attuale e prospettica.

A tutto ciò la BCC dell'Alto Reno deve aggiungere una situazione sul credito deteriorato al di sopra della media e degli obiettivi previsti da Banca d'Italia e Cassa Centrale Banca. Il rapporto credito deteriorato lordo/impieghi lordi è pari al 18% contro un obiettivo da raggiungere nel 2020 del 9%. Tale situazione non risulta sanabile se non attraverso una cessione di credito anomalo che la BCC ha deliberato di effettuare nel 2018.

Tali crediti deteriorati, per poter essere ceduti, debbono inoltre avere elevate coperture.

Già nella relazione di Bilancio del 2016 questo Consiglio riportava alcune indicazioni di Bankitalia, in particolare nella Relazione al Bilancio 31/12/2016 questo cda riportava che:

"La vera sfida per il futuro è rappresentata dal recupero della redditività, come peraltro richiesto dalla Banca d'Italia nelle successive comunicazioni al verbale ispettivo, di cui riportiamo alcuni passaggi: "debolezze che caratterizzano il profilo reddituale della Banca e il processo di formazione del reddito prospettivamente fragile"; "analisi della contribuzione della rete commerciale"; "analisi di eventuali operazioni straordinarie tese ad aumentare la scala dimensionale per vie esterne (che consentano di perseguire maggiori economie e guadagni di efficienza), anche in considerazione dell'attuale ampia copertura patrimoniale" .

I risultati della programmazione strategica riportavano dati positivi, ma come richiesto dalla Vigilanza, sin da maggio 2017 la BCC si è attivata per analizzare le eventuali opzioni per individuare con quale partner, all'interno della costituenda Capogruppo Cassa Centrale Banca, si potesse rispondere a questa esigenza; il percorso è poi proseguito:

- ad agosto 2017 è stata individuata BCC Felsinea, Banca riveniente dall'aggregazione fra BCC Castenaso e BCC Monterenzio, come la BCC con cui avviare un'analisi di un progetto aggregativo;
- in agosto 2017 è stato sottoscritto un patto di riservatezza volto ad analizzare dal punto di vista tecnico l'operazione e verificarne la sua valenza attuale e sostenibilità prospettica;
- a dicembre 2017 Banca d'Italia ha scritto a tutte le BCC sollecitando processi aggregativi, in particolare nella sua del 13/12/2017 relativa al "processo di costituzione dei gruppi bancari cooperativi" ha comunicato:

*Lettera Bankitalia del 13/12/2017 Oggetto: comunicazione alle banche coinvolte nella formazione dei gruppi promossi da ICCREA e Cassa Centrale Banca. La scorsa primavera le assemblee dei soci di circa 260 banche di credito cooperativo hanno espresso l'intenzione di aderire ai gruppi bancari cooperativi promossi da ICCREA Banca S.p.A. e Cassa Centrale Banca. Il pieno conseguimento degli obiettivi delineati dalla riforma richiede una forte coesione da parte delle BCC affiliate, chiamate a condividere in modo costruttivo il percorso di preparazione al nuovo assetto, operando sin d'ora in stretto coordinamento con le future capogruppo.*

*In considerazione di ciò, è opportuno che le BCC:*

- *contribuiscano con le future capogruppo alla definizione di un modello di business e di un piano industriale di gruppo che, nel rispetto dei principi cooperativi, risultino sostenibili ed in grado di assicurare uno strutturale equilibrio patrimoniale, oltre che economico e finanziario. In quest'ambito, rileva in particolare l'elaborazione di una strategia di gestione dei crediti deteriorati coerente con le linee guida per le banche significative pubblicate dal Meccanismo di Vigilanza Unico (MVU), comprensiva di un piano di riduzione ambizioso e realistico nel corso dei prossimi anni;*

- *si adeguino al più presto alle linee che ciascuna futura capogruppo definirà nelle diverse materie (razionalizzazione della rete distributiva, contenimento dei costi, processi creditizi, sistemi di controllo interno, ecc.);*
- *si adoperino attivamente per consentire, nel minore tempo possibile, al nascente gruppo cooperativo l'adozione di un unico sistema IT;*
- *assumano tutte le iniziative necessarie a migliorare i processi creditizi, anche nella prospettiva del Comprehensive Assessment (CA, nelle due componenti di AQR e Stress Test) cui i due gruppi saranno sottoposti da parte del MVU. In particolare, occorre assicurare al più presto: la completezza documentale e informativa delle pratiche di fido, nonché la loro corretta classificazione; l'aggiornamento delle perizie relative alle garanzie immobiliari; l'avvio tempestivo delle azioni di recupero dei crediti deteriorati; un'aggiornata verifica della loro corretta classificazione e valutazione del grado di irrecuperabilità; stretta cooperazione con le capogruppo al fine di produrre in tempi rapidi "loan tape" armonizzati;*
- *relativamente all'esposizione al rischio sovrano, si raccordino con le future capogruppo, valutando i potenziali impatti sul capitale rivenienti dall'esercizio di stress test da effettuare nell'ambito del CA.*

*E' altresì opportuno che le BCC che presentano significative aree di debolezza procedano, con il supporto delle future capogruppo, ad operazioni di aggregazione con altre BCC. In tale ambito, si raccomanda che le iniziative di sostegno da parte delle future capogruppo o delle BCC aderenti al gruppo, ad esempio mediante sottoscrizione di passività subordinate, siano funzionali a supportare i progetti di aggregazione.*

Alla luce delle sollecitazioni pervenute, questo Consiglio di Amministrazione ha tratto una ulteriore precisa sollecitazione anche per la nostra BCC. Con il supporto della futura Capogruppo, la Banca ha accelerato il processo di analisi del credito deteriorato pregresso, effettuando con responsabilità i necessari accantonamenti e facendosi carico prima dell'entrata nel gruppo delle rettifiche necessarie; d'altro canto ha intensificato l'analisi volta all'individuazione di una BCC di maggiori dimensioni con cui addivenire ad un processo aggregativo. Banca d'Italia ha poi sollecitato ulteriormente la nostra Banca durante un incontro avvenuto in data 20/12/2017 ad effettuare una aggregazione prima dell'avvio dei Gruppi Bancari per presentarsi ancor più rafforzati all'interno del Gruppo. Si è pertanto deciso di portare a termine il processo di aggregazione per fare sì che attraverso economie di scala, rivenienti dalle dimensioni maggiori, ed un più ampio portafoglio creditizio si risolvessero i problemi sul credito deteriorato ed attraverso una diversificazione del territorio ed una diversità geo-settoriale si ponessero le basi per una redditività prospettica adeguata ad incrementare i mezzi propri.

Il Consiglio di Amministrazione si è tempestivamente attivato, coinvolgendo la Capogruppo che ha dato pieno mandato alla BCC di effettuare in autonomia le scelte ritenute più strategiche, la mancanza di necessità di interventi di aiuto, per l'alta patrimonializzazione ed il sistema dei controlli adeguato hanno consentito di poter effettuare questa scelta in piena autonomia, nella massima salvaguardia degli interessi della BCC, dei soci e dei dipendenti. Il Consiglio si è mosso, al fine di meglio valutare le opportunità per la BCC, individuando, oltre a BCC Felsinea con cui da tempo erano in atto interlocuzioni formali, con l'analisi di altra BCC della provincia di Bologna per attivare un confronto.

Al termine di questa attività che si è conclusa nella prima decade di gennaio il CDA ha ritenuto di procedere nella stesura di un Accordo preliminare con BCC Felsinea per giungere, entro marzo alla stesura del piano industriale da presentare in Bankitalia per procedere nell'aggregazione dal 01/10/2018.

In data 13 marzo 2018 è stato deliberato il piano industriale. In data 14 marzo 2018 il progetto è stato trasmesso alla Banca d'Italia per ottenerne la necessaria autorizzazione.

Ciò consentirà alla nostra BCC di poter svolgere il proprio compito di Banca locale. Questa scelta è stata effettuata dal Consiglio di Amministrazione e sarà sottoposta all'Assemblea Straordinaria grazie alla fiducia che ci è stata concessa dai Soci. Fiducia che per noi si è trasformata in una vera e propria responsabilità, espressione di una sana e prudente gestione, nell'ottica di preservare il patrimonio che ci è stato affidato e che è rappresentato non solo dai numeri di Bilancio, ma dai soci, dai clienti, dai dipendenti, in sintesi dalla permanenza futura sul territorio di una Banca di Credito Cooperativo.

Di seguito si riporta la Sintesi del progetto di aggregazione predisposta per relazione illustrativa progetto di fusione (art. 2501 quinquies codice civile) che pensiamo rappresenti in maniera esaustiva le analisi effettuate ed i risultati prospettici rivenienti dall'operazione di aggregazione.

### **"L'obiettivo strategico della fusione**

*I Consigli di Amministrazione delle due Banche, dopo aver reciprocamente riscontrato una sostanziale identità di vedute in ordine al sistema valoriale delle aziende di credito cooperativo, hanno deciso di dar vita ad una fusione aziendale ispirata al predetto sistema valoriale.*

*A tale proposito, va evidenziato che era stato raggiunto e definito un accordo che prevedeva una fusione per incorporazione della BCC dell'Alto Reno nella BCC Felsinea. Tale accordo, peraltro, prevede un'adeguata partecipazione della Banca incorporanda alla formazione della governance ed assicura a quest'ultima la salvaguardia delle relazioni con la sua base sociale, con la clientela acquisita e con le comunità del territorio in cui essa opera.*

*Come evidenziato dal progetto industriale, la fusione persegue il raggiungimento di una dimensione e di una copertura territoriale più rilevante, senza derogare da valori quali la cooperazione, la solidarietà e il localismo, che sono alla base dell'esistenza del Credito Cooperativo e sono tuttora percepiti come valori ritenuti fondamentali anche nell'attuale contesto di mercato.*

*La motivazione principale dell'operazione di fusione consiste nel dar vita a un'Azienda più solida e più strutturata, con larghe affinità valoriali ed importanti complementarità territoriali, tali da consentire di meglio rispondere alla sua missione di Banca di Credito Cooperativo, anche nella prospettiva dell'ingresso nel Gruppo bancario cooperativo già prescelto dalle due Banche.*

*Si sintetizzano, di seguito, i punti fondamentali sui quali la Banca intende operare:*

- ➡ *Fare perno sulla compagine sociale quale soggetto fondamentale della Banca;*
- ➡ *Soddisfare le esigenze della clientela e dei portatori d'interessi presenti nelle comunità sociali ed economiche di riferimento;*
- ➡ *Fornire prodotti e servizi con un sempre migliore rapporto prezzo/qualità, tali da non esporre la clientela a rischi non percepiti e indesiderati;*

➤ Favorire lo sviluppo complessivo del territorio.

Il confronto ha fatto emergere che già attualmente le due Banche attribuiscono la massima rilevanza alla centralità del Socio, alla relazione con il Cliente, alla valorizzazione del Personale, all'attenzione da rivolgere alle Comunità locali, trovandosi così a condividere aspetti rilevanti nei valori e nella gestione aziendale che potranno facilitare la costituzione della nuova realtà.

#### **I. I vantaggi della fusione**

Di seguito sono proposti i principali vantaggi indotti dal progetto di fusione per incorporazione della BCC dell'Alto Reno nella BCC Felsinea. In particolare:

- **Territorio. Il territorio non presenta sovrapposizioni. le due Banche hanno individuato in una pluralità di fattori i vantaggi prospetticamente insiti nell'operazione:** prevalenza della clientela retail nell'area collinare (ove opera la BCC dell'Alto Reno) controbilanciata dalla densità del settore imprese nella pianura bolognese (zona di insediamento della BCC Felsinea); incidenza – oggi molto contenuta – della quota di mercato nell'area urbana di Bologna: elemento, questo, che può rappresentare una chiave per un ulteriore sviluppo commerciale; acquisizione di una scala dimensionale superiore, anche premessa per integrare il rinnovato sistema d'offerta: ci si riferisce, in particolare, ai servizi estero imprese, attualmente delimitati alle operazioni d'incasso e pagamento. Sul tema imprese, infine, insiste anche il fatto che la loro domanda, nell'ultimo decennio, è cresciuta in termini di complessità e aspettative di servizio, in parallelo al loro sviluppo: fattore, questo, che impone necessariamente un'evoluzione del sistema d'offerta dedicato, perseguibile anche grazie ad una superiore scala dimensionale.
- **Mercato di riferimento.** È rappresentato dall'insieme dei comuni in cui sono insediate, con almeno uno sportello, le due Banche: **Alto Reno Terme, Bentivoglio, Bologna, Castenaso, Castiglione dei Pepoli, Gaggio Montano, Granarolo Dell'Emilia, Lizzano in Belvedere, Monghidoro, Monterezeno, Montese, Ozzano Dell'Emilia, Pavullo nel Frignano, Pianoro, San Benedetto Val Di Sambro, San Lazzaro Di Savena.**
- **Il presidio è concentrato sul comune di San Lazzaro di Savena dove il soggetto post operazione è presente con 3 dei suoi 22 sportelli.** Seguono i comuni di Alto Reno Terme, Castenaso, Lizzano in Belvedere e Monterezeno, dove il soggetto post operazione è presente con 8 sportelli (2 in ogni comune). Sui comuni restanti è presente con uno sportello.
  - **Nel 2016 sull'area di insediamento del soggetto post operazione il reddito disponibile (riferito ai residenti sul territorio) è cresciuto dell'1,64% rispetto all'anno precedente, in misura inferiore al tasso di crescita regionale (+1,74%) e delle province di Bologna (1,77%) e Modena (+1,98%).**  
Anche i consumi delle famiglie (riferiti anche ai non residenti) sono cresciuti in misura minore rispetto alla Regione ed alle province di insediamento (+1,65% soggetto post operazione Vs +1,78% ER; +1,77% Provincia di Bologna; +1,78% Provincia di Modena).
- **Popolazione e sportelli bancari.** Negli anni tra il 2013 e il 2016 è calato il presidio bancario sui comuni che costituiscono l'area di insediamento consolidata delle due Banche (-9,6%) e di operatività (-8,6%). Conseguentemente, la popolazione servita per sportello, in considerazione della crescita della popolazione residente e del calo degli sportelli bancari, è cresciuta nei territori di insediamento dell'11,7% e del 10,2% in quelli di operatività.
- **Quote di mercato.** Il loro esame nell'ultimo triennio (ottenuto combinando le quote delle due Banche partecipanti all'operazione) denota, complessivamente, una "tenuta" del posizionamento dal lato raccolta ed una crescita lato impieghi. Al 31.12.2017, le quote di mercato consolidate, nei comuni d'insediamento, si attestano per la raccolta diretta al 2,2%; per la raccolta indiretta all'1,6%; per gli impieghi: al 2,1%.
- **Le imprese.** Sul territorio di insediamento sono attive 45.913 imprese (dato al 31.12.2015, Fonte INFOCAMERE) delle quali il 46% appartiene ai servizi, il 27% al commercio, il 13% alle costruzioni, l'8% all'industria manifatturiera ed il 6% all'agricoltura. Rispetto al dato regionale, i territori di insediamento delle due Banche evidenziano percentuali superiori di imprese nei servizi e nel commercio (presenti in Regione rispettivamente al 35% e 23%), mentre risultano meno rappresentati i settori delle costruzioni (13% contro il 17% in Regione), del manifatturiero (8% contro l'11% in Regione) e dell'agricoltura (presente in Regione al 14%).
- **Quote di mercato. L'analisi delle quote di mercato dell'ultimo triennio** (ottenute combinando le quote delle due Banche partecipanti all'operazione) denota, complessivamente, una "tenuta" del posizionamento dal lato raccolta ed una crescita lato impieghi. Al 31.12.2017, le quote di mercato consolidate, nei comuni d'insediamento, si attestano per la raccolta diretta al 2,2%; per la raccolta indiretta all'1,6%; per gli impieghi: al 2,1%.
- **Pressione competitiva.** I principali concorrenti sono stati individuati come segue: **Emilbanca, Banca Centro Emilia, Banca di Bologna, Banca Popolare dell'Emilia Romagna, Cassa di Risparmio di Bologna e UNICREDIT.** Sotto il profilo del presidio del territorio, il soggetto post operazione concentra la sua presenza sulle province di Bologna e Modena, rispettivamente con 20 e 2 sportelli. In termini di distribuzione della rete sportelli, i principali concorrenti nella provincia di Bologna sono UNICREDIT e CR Bologna; nella provincia di Modena sono BPER e UNICREDIT a disporre di più filiali.
- Con riferimento al profilo socio / economico, l'area operativa assicura una maggiore diversificazione in termini di clientela acquisita e potenziale; giova ricordare che, peraltro, i settori edilizio/immobiliare e commercio sono prevalenti, ancorché non esclusivi, per l'economia locale. Un ulteriore elemento di diversificazione è rappresentato dalla presenza sia in comuni di medie dimensioni, sia in comuni di dimensioni più contenute.
- **Analisi clientela comune.** Sul fronte creditizio, non sono stati individuati clienti comuni. Lato raccolta, i pochi clienti comuni totalizzano, complessivamente, circa 1,2 milioni di euro.
- **Diversificazione e frazionamento del rischio di credito.** Aggregando i dati delle due Banche (2017) le maggiori concentrazioni nei settori seguenti: **0 - Famiglie / consumatori (39,6%)**. Il secondo settore, sempre a livello di Banca somma, è il **68 - attività immobiliari (9,25)**. Il terzo settore è il **41 - Costruzione edifici (8,7%)**. Il quarto settore è costituito dal **46 - commercio**

all'ingrosso escluso auto (6,9%). Nondimeno, esaminando la distribuzione delle attività creditizie negli altri settori, **affiora una composizione più variegata**, che dovrebbe assicurare al soggetto post operazione margini di flessibilità di ordine superiore a quelli delle singole Banche.

- **Maggiori ricavi.** Si prevede un **progressivo incremento del margine d'intermediazione**, frutto dell'attività caratteristica del soggetto post operazione: 30 milioni di euro nel 2018 e nel 2019; 31,6 milioni di euro nel 2020 e quasi 3 milioni di euro nel 2021.
- **Riduzione dei costi del personale.** Il risparmio deriva dal combinarsi di più fattori: **la razionalizzazione di omologhe funzioni di Direzione generale, i previsti pensionamenti fisiologici, la proposta di incentivi all'esodo e il ricorso al Fondo Esuberi.** Grazie a tale manovra il predetto risparmio (ossia il differenziale tra proiezioni individuali consolidate e proiezioni del soggetto post operazione) può essere così stimato:
  - **644 mila euro per l'esercizio 2019;**
  - **749 mila euro relativi all'esercizio 2020;**
  - **759 mila euro a valere sull'esercizio 2021.**
- **Riduzione dei costi amministrativi.** Si stima in **2,188 milioni di euro il risparmio complessivo del triennio 2019/21** (nelle stime sono stati, peraltro, inseriti i costi straordinari del progetto di fusione, sia per le quote in carico alle due Banche nel 2018 - ripartite al 50%, -sia per la quota che graverà sul primo esercizio del soggetto post operazione). I risparmi sono così distribuiti:
  - **795 mila euro per l'esercizio 2019;**
  - **924 mila euro per l'esercizio 2020;**
  - **1.073 mila euro per l'esercizio 2021.**
- Complessivamente, quindi, **il soggetto post operazione dovrebbe beneficiare di una contrazione complessiva dei costi di funzionamento pari a 4,926 milioni di euro nel triennio 2019/21.**
- **Organici di progetto.** L'organico complessivo delle due Banche, febbraio 2018, è pari a **164 risorse full time equivalent.** Il soggetto post operazione, a dicembre 2018, disporrà di **160 risorse per giungere, nel corso dell'orizzonte di previsione, a 153,5 risorse** (sempre full time equivalent). A regime, quindi, **il risparmio complessivo rispetto a febbraio 2018 dovrebbe assestarsi su 10,5 risorse full time equivalent.**
- Con riferimento all'incidenza delle **risorse impegnate nelle funzioni di back office e nei processi di business**, la percentuale attuale del personale di back office (situazione consolidata a febbraio 2018) è pari al **38,1%** (inclusendo l'Area Prodotti e Mercati tra il personale di back office) e al **32,6%** (inclusendo, invece, la predetta Area tra il personale dedicato ai processi di business). **I predetti rapporti sono previsti evolvere come segue: 33,8% (28,9%) alla fine del 2018; 31,9% (26,1%) a regime.**
- **Rapporto Cost/Income** (costi operativi su margine d'intermediazione). Nelle proiezioni individuali, la **BCC Felsinea** disporrebbe di un rapporto Cost/Income pari al 57,8% (2019); al 55,5% (2020); al 53,3% (2020). La **BCC dell'Alto Reno** disporrebbe di un rapporto Cost/Income pari al 91,6% (2019); all'83,3% (2020); al 79,5% (2020). **Nelle proiezioni del soggetto post operazione, i predetti rapporti assumono i seguenti valori: 58,9% nel 2019; 54,7% nel 2020; 51,8% nel 2021.**
- **Evoluzione dei rischi.** Le priorità percepite da entrambe le Banche (che si ripropongono nel soggetto nascente dalla fusione) attengono, in misura assolutamente prevalente, al **rischio di credito**, con le sue implicazioni e ricadute sul profilo reddituale e patrimoniale del soggetto post operazione. **Di questa percezione si trova traccia sia nell'elaborazione delle proiezioni individuali, sia in quelle del soggetto post operazione.**
- Giova, peraltro, ricordare che entrambe le Banche già attuano politiche di classificazione e di valutazione stringenti. **Nelle more della redazione di questo progetto industriale, esse hanno affidato al Servizio di Audit della Federazione regionale il compito di effettuare opportune verifiche sui rispettivi portafogli crediti. I risultati di tale attività sono stati utilizzati per affinare il quadro delle proiezioni individuali relative al 2018, premessa per lo sviluppo delle proiezioni del soggetto post operazione.**
- In seconda istanza, tra le priorità vi è sicuramente **il fronte dei rischi operativi**, sia per il già accennato progetto di integrazione informatica, sia a causa della maggiore complessità organizzativa propria al soggetto nascente dalla fusione. In particolare, **è ferma volontà delle due Banche non consentire regressioni del modello di controllo** (tipiche nella fase iniziale post fusione), pur nella fase di transizione che caratterizzerà l'ingresso nel Gruppo bancario cooperativo prescelto.
- **Investimenti nel modello di controllo.** Sono da porre in relazione con i temi affrontati al punto precedente. La manovra include, nel portafoglio progetti messo a punto per agevolare l'integrazione delle due Banche, **una serie di iniziative dedicate al suo potenziamento.**
- Le proiezioni economiche e patrimoniali del soggetto post operazione sono state integrate da **una prova di stress che ipotizza un ulteriore degrado del portafoglio crediti e il conseguente ripristino dei livelli di copertura.** I differenziali tra proiezioni ordinarie e proiezioni in condizioni di stress, in termine di **utile netto**, risultano i seguenti: 6,307 milioni di euro nel 2019 normale e 3,736 milioni di euro nel 2019 stressato; 9,390 euro nel 2020 normale e 5,198 milioni di euro nel 2020 stressato; 10,771 milioni di euro nel 2021 normale e 6,713 milioni di euro nel 2021 stressato.

Le due Banche hanno condiviso, inoltre, la riflessione sul contesto normativo ed ambientale che oggi, ed ancor di più in prospettiva futura, **richiede particolari attenzioni ed investimenti in strutture professionali ed espressamente dedicate a gestire efficacemente i rischi aziendali** (di credito, in primis), anche alla luce delle numerose e continue innovazioni.

**Le maggiori dimensioni aziendali e la solidità patrimoniale derivante dalla fusione** costituiscono elementi che consentiranno di rispondere favorevolmente a queste esigenze, grazie alle professionalità delle risorse umane già esistenti.

## **II. Lo Statuto, gli Organi Sociali e la Direzione della Banca incorporante post-fusione**

Consiglio di Amministrazione

Il Consiglio di Amministrazione della banca incorporante resterà invariato nel numero e sarà composto, oltre che dal Presidente, da n. 6 consiglieri fra quelli attualmente in carica di BCC Felsinea e n. 2 consiglieri designati dalla BCC dell'Alto Reno, intendendo con ciò garantire un'adeguata rappresentanza del territorio e della base sociale della banca risultante dalla fusione.

Due componenti del Consiglio di Amministrazione della banca incorporante presenteranno le proprie dimissioni, con decorrenza dalla data di efficacia della fusione, in tempo utile per darne comunicazione all'Assemblea convocata per l'approvazione del progetto di fusione.

Tali dimissioni sono sospensivamente condizionate al perfezionamento della fusione e saranno, pertanto, prive di effetto qualora la fusione non si realizzi per qualsiasi ragione. A fusione completata, il Consiglio di Amministrazione della Banca incorporante coopterà i due nuovi amministratori designati dall'assemblea straordinaria dei soci di BCC dell'Alto Reno.

Il Presidente ed il Vice Presidente Vicario resteranno gli stessi già in carica. Le Parti si impegnano a nominare un secondo Vice Presidente da individuare tra i consiglieri designati dalla Banca incorporata.

Le Parti si impegnano a nominare tra i consiglieri della Banca incorporata un delegato al coordinamento dei Comitati Locali Soci del territorio dell'Alto Reno.

Il Presidente del Consiglio di Amministrazione avrà la rappresentanza attiva e passiva della Società, nonché tutti quei poteri che gli sono affidati dallo statuto e riconosciuti dalle leggi vigenti.

#### Collegio Sindacale

Il Collegio Sindacale della Banca incorporante rimarrà inalterato.

#### Comitato esecutivo

Il Comitato Esecutivo sarà costituito complessivamente da 5 componenti: fermo restando il Presidente, un membro sarà da individuare tra gli attuali amministratori di BCC Alto Reno.

#### Collegio dei probiviri

Il Collegio dei Probiviri rimarrà inalterato.

#### Direttore generale

La Direzione della banca incorporante resterà invariata. Le Parti si impegnano a prevedere l'assegnazione di una ulteriore vice direzione all'attuale Direttore della BCC Alto Reno.

#### Sede legale e amministrativa

Sono confermate la sede Legale e la sede Amministrativa della Banca incorporante.

#### **criterio del rapporto di cambio delle azioni**

La fusione, salvo l'aggiornamento dei dati che si renda necessario a seguito di ritardi connessi all'ottenimento delle autorizzazioni o all'espletamento delle prescritte formalità, avverrà sulla base delle rispettive situazioni patrimoniali di bilancio al **31/12/2017** che saranno integrate con le situazioni al **30/6/2018** non appena disponibili.

**Il patrimonio della Banca fusa sarà costituito dalla somma dei patrimoni sociali delle due Banche che partecipano alla fusione.**

**Quanto alla definizione del rapporto di cambio delle azioni tra le due Banche di Credito Cooperativo**, occorre tenere presente che si tratta di Società cooperative "a mutualità prevalente", caratterizzate dall'intento mutualistico della gestione sociale, in relazione al disposto dell'art. 26, lett. b) e c) del D. Lgs. C.P.S. 14/12/1947 n. 1577, nonché dell'articolo 2514 del codice civile e dell'articolo 28 del D. Lgs. 285/1993.

**Le suddette considerazioni, non consentono, pertanto, la rivalutabilità delle azioni di una BCC partecipante alla fusione**, in relazione ai rispettivi netti patrimoniali risultanti dalla valutazione civilistico-fiscale delle varie poste di bilancio, senza attrarre nella disponibilità degli azionisti, ai fini della quantificazione delle rispettive incidenze sul rapporto, quelle componenti del netto patrimoniale di ciascuna Società, per le quali la legge e lo statuto escludono qualsiasi possibilità di assegnazione ai Soci.

A fronte di quanto precede e tenuto conto di quanto segue:

- ➔ non è prevista la rivalutazione delle azioni di una BCC rispetto all'altra;
- ➔ le rispettive situazioni patrimoniali, esaminate da entrambe le BCC, non hanno evidenziato alcuna necessità di svalutazione o rivalutazione dei rispettivi patrimoni netti aziendali, avendo anzi consentito di acclarare la veridicità dei dati contabili, nonché la congruità e l'adeguatezza patrimoniale di entrambe le BCC;
- ➔ il valore nominale unitario dell'azione della "BCC Felsinea - Banca di Credito Cooperativo dal 1902 - Società cooperativa" è fissato in Euro 50,00.

**Il rapporto di cambio** sarà regolato come segue:

L'ingresso dei soci della Società incorporanda, (BCC dell'Alto Reno) nella Società incorporante avverrà mediante concambio delle azioni possedute, con valore nominale pari a € 2,58, in azioni della banca incorporante, con valore nominale pari a € 50,00, ricevendo un numero di azioni della società incorporante ottenuto per raggruppamento delle azioni possedute (con valore nominale pari a € 2,58) in azioni con valore nominale pari a € 50,00

- Ogni 20 azioni possedute da € 2,58: 1 azione da € 50,00 della BCC Felsinea - Banca di Credito Cooperativo dal 1902 - Società cooperativa.
- I resti derivanti da tale operazione di raggruppamento (pari a € 1,60 ogni 20 azioni possedute) concorreranno alla formazione di ulteriori azioni del valore nominale di € 50,00; gli ulteriori resti residui dovranno essere integrati, al fine di raggiungere il valore nominale unitario di € 50,00, entro sei mesi, dalla data di efficacia della fusione. In mancanza di tale integrazione, tali resti saranno imputati a riserva legale della BCC Felsinea - Banca di Credito Cooperativo dal 1902 - Società cooperativa.
- Per i 238 soci della Banca di Credito Cooperativo dell'Alto Reno - Società cooperativa che detengono da una a diciannove azioni, la mancata integrazione, per la cifra necessaria all'assegnazione di almeno una azione di € 50,00 della BCC Felsinea - Banca di Credito Cooperativo dal 1902 - Società cooperativa, entro tre mesi dalla data di efficacia della fusione, farà perdere la qualifica di socio, e determinerà il conseguente incameramento di tali azioni



nella riserva legale della BCC Felsinea - Banca di Credito Cooperativo dal 1902 - Società cooperativa.  
Di seguito si riepilogano sinteticamente le posizioni che rientrano in tale casistica:

	n° soci	V.N. individuale	integrazione richiesta per non perdere la qualità di socio	quota C.S. rappresentato da soci con meno di 20 azioni
soci con n. 1 azione	21	2,58	47,42	54,18
soci con n. 2 azioni	8	5,16	44,84	41,28
soci con n. 4 azioni	1	10,32	39,68	10,32
soci con n. 6 azioni	3	15,48	34,52	46,44
soci con n.10 azioni	197	25,80	24,20	5.082,60
soci con n.11 azioni	3	28,38	21,62	85,14
soci con n.12 azioni	2	30,96	19,04	61,92
soci con n.19 azioni	3	49,02	0,98	147,06
<b>totale</b>	<b>238</b>			<b>5.528,94</b>

Il rapporto di cambio, come sopra determinato, prescinde da qualsiasi riferibilità al valore netto delle Società che si fondono, senza che si renda necessario, per tale titolo, qualsiasi ipotesi di conguaglio in denaro.

La data di riferimento dalla quale le nuove azioni cominciano a maturare il diritto alla partecipazione agli utili, peraltro entro i limiti tassativi fissati dall'articolo 9 dello Statuto della Banca risultante dalla fusione, è stabilita nel 01/01/2017.

### III. Gli effetti della fusione

Gli effetti contabili di cui al comma 1, punto 6 dell'articolo 2501 ter del codice civile e gli effetti fiscali di cui al comma 9 dell'art. 172 DPR 22.12.1986 n. 917, avranno decorrenza dalla data di efficacia della fusione prevista nel 1° ottobre 2018 fermo restando, per gli altri aspetti, il disposto di cui all'art. 2504 bis del codice civile (e cioè, ai fini civilistici, quando sarà eseguita l'ultima delle iscrizioni prescritte dall'art. 2504 del codice civile).

A tale ultimo riguardo si precisa che la BCC Felsinea, quale incorporante, assumerà i diritti e gli obblighi della BCC dell'Alto Reno, e subentrerà nell'esercizio dei suoi sportelli bancari ubicati nei comuni di:

- **Alto Reno Terme,**
- **Gaggio Montano,**
- **Lizzano In Belvedere,**
- **Montese,**
- **Pavullo nel Frignano.**

La BCC Felsinea manterrà alle proprie dipendenze il personale della BCC dell'Alto Reno alla fusione, al netto dei prepensionamenti previsti dal piano.

Resta fissato, comunque, il principio secondo il quale, nel futuro assetto organizzativo aziendale, il procedimento di fusione non comporterà alcuna situazione di privilegio fra le componenti operative, che andranno a confluire in un unico quadro Societario.

Approvato con delibera del Consiglio di Amministrazione in data 13 marzo 2018".

Dopo aver ricevuto l'importante compito di gestire la Banca nel 2010, questo Consiglio ha portato avanti un percorso di risanamento che ha visto la BCC ottenere buoni riconoscimenti dalle attività ispettive.

Il patrimonio che ci fu stato affidato nel 2010 era pari a 28 milioni, ma contemporaneamente questo cda ha ricevuto anche una pesante eredità di credito deteriorato pari a 22 milioni. Durante questi anni sono state richieste coperture ed accantonamenti sui crediti deteriorati sempre più alti da parte della Vigilanza, che hanno portato oggi ad avere Fondi accantonati pari a 15 milioni di euro. Nel periodo si sono alternati anni di utili ed anni in cui si sono rese necessarie perdite per dare corso a questi accantonamenti. Se si analizzano i dati dal 2010 al 2017, in sintesi, questi sono i risultati che abbiamo ottenuto:

anno	margini intermediazione	costi operativi	risultato operativo	altri accantonamenti	accantonamenti su crediti	utile netto
2010	6.167.620	- 5.578.034	589.586	- 210.534	- 1.453.741	418.442
2011	6.722.984	- 5.359.000	1.363.984	- 111.000	- 1.852.000	680.000
2012	7.278.000	- 5.566.000	1.712.000	- 96.000	- 1.656.000	150.000
2013	7.295.000	- 5.366.682	1.928.318	- 103.318	- 3.471.000	125.000
2014	8.119.000	- 5.433.395	2.685.605	- 36.605	- 2.289.000	167.000
2015	7.094.000	- 5.615.805	1.478.195	- 145.805	- 1.930.000	101.000
2016	5.817.000	- 5.282.109	534.891	- 187.891	- 2.729.000	2.420.000
2017	6.207.130	- 5.445.506	761.624	- 434.615	- 3.900.000	3.433.000
<b>Totale</b>	<b>54.700.734</b>	<b>- 43.646.531</b>	<b>11.054.203</b>	<b>- 842.158</b>	<b>- 19.280.741</b>	<b>- 6.911.558</b>

Il risultato operativo complessivo è stato pari a 11 milioni che corrisponderebbe, in assenza di accantonamenti su crediti, a 1,4 milioni all'anno con una redditività sul patrimonio pari, in media, del 5%.

Dal punto di vista delle risorse patrimoniali accantonate:

2010 Patrimonio 28 milioni – crediti deteriorati netti 18 milioni + (Fondi su crediti accantonati 4 milioni): Totale risorse nette in Bilancio 10 milioni.

2017 Patrimonio 23 milioni – crediti deteriorati netti 7 milioni + (Fondi su crediti accantonati 15 milioni): Totale risorse nette in Bilancio 16 milioni.

Si ritiene che l'attività di questo Consiglio di Amministrazione, supportata dalla Direzione e da tutti i dipendenti, abbia portato a migliorare le risorse nette effettive della Banca da 10 a 16 milioni, con una redditività di circa 1,3 milioni all'anno. Durante questi anni poi la Banca è cresciuta, le filiali sono state ammodernate e sono stati effettuati importanti investimenti in formazione. Attività che permettono oggi alla nostra Banca di poter svolgere il proprio ruolo sul territorio con una rete di Filiali efficienti ed un personale con una professionalità di alto livello.

Ad oggi, inoltre, le masse sono cresciute e **permane un'ottima dotazione patrimoniale: CET1 al 27%** - senza partecipazione CCB - contro la media nazionale del 13,50% e contro un CET1 del 18,72% della nostra BCC nel 2010.

La Banca d'Italia comunica annualmente ad ogni Banca, in base ai livelli di rischiosità della stessa, i requisiti aggiuntivi di capitale necessari. Con lettera del 02/03/2018 la Banca d'Italia ci ha comunicato che saremo tenuti ad applicare per l'esercizio 2018 il seguente requisito di capitale a livello individuale: *"il coefficiente di capitale totale (Total Capital ratio) pari al 12,894%, composto da una misura vincolante dell'11,019% (di cui 8% a fronte dei requisiti minimi regolamentari e 3,019% a fronte dei requisiti aggiuntivi determinati a esito dello SREP) e per la parte restante dalla componente di riserva di conservazione del capitale"*.

Il Patrimonio di Vigilanza al 31/12/2017 è pari a 17 milioni (al netto della deduzione temporanea della partecipazione nella Capogruppo per 6 milioni) che corrispondono al 19% di CET1 regolamentare. Il livello minimo richiesto da Banca d'Italia è pari al 12,894% e pertanto l'eccedenza patrimoniale è pari al 6% che corrisponde a 5,3 milioni. All'avvio dei gruppi previsto nel mese di luglio 2018, il patrimonio di Vigilanza, per effetto della sterilizzazione della partecipazione sottoscritta con CCB per 6 milioni, tornerà ad essere di 23 milioni ( CET1 27%) e **l'eccedenza patrimoniale rispetto ai requisiti minimi richiesti sarà pari a 10,3 milioni di euro**.

Nei sette anni la Banca ha inoltre effettuato accantonamenti su crediti che l'hanno portata ad avere coperture al di sopra della media nazionale e delle BCC. **Al 31/12/2017 la Banca presenta una copertura del credito deteriorato pari al 66%** contro il 52% del 31/12/2016.

Un altro indice importante da tenere presente in questa fase è rappresentato dall'importo del credito deteriorato netto (cioè quello dei crediti in difficoltà che la BCC ancora non ha accantonato perché oggettivamente ritiene di incassare) rapportato al patrimonio (**Texas ratio**): la nostra BCC aveva al 31/12/2016 un indice pari al 49%, contro una media nazionale del 70%, ed **al 31/12/2017 si è ulteriormente migliorato arrivando al 33%**. Ciò significa che qualora la Banca non dovesse incassare il valore corrispondente all'ammontare totale dei crediti deteriorati netti ancora in bilancio, il patrimonio sarebbe in grado di sopportare tale situazione rimanendo ampiamente positivo e capiente. Dalle statistiche in nostro possesso sono poche le banche o BCC in Italia che possono vantare una tale situazione.

Nell'ultimo anno i Clienti della BCC dell'Alto Reno sono cresciuti del 5%, i Soci sono aumentati e le masse sono state incrementate del 4%. Ma il dato che ci rende più orgogliosi è il mantenimento dell'erogazione del credito a famiglie e imprese, in particolare, mediante i mutui prima casa, il credito al consumo e operazioni di *leasing* per investimenti strutturali sul territorio; in quest'ultimo comparto, nell'ultimo anno, sono stati erogati 3 milioni di euro. La *mission* di una Banca come la nostra, del resto, si traduce nel supportare l'economia reale e le comunità locali nei loro progetti di crescita e benessere, questa è la nostra ragione di esistere.

C'è poi il cambiamento in corso a livello "macro" che interessa il sistema del credito cooperativo: la recente riforma legislativa riguardante il sistema del credito cooperativo (D.L. 14 febbraio 2017 n. 18, convertito in legge dall' art. 1, comma 1, L. 8 aprile 2017, n. 49) richiede che le BCC/CR, per conservare la propria forma giuridica nell'esercizio dell'attività bancaria, aderiscano ad un gruppo bancario in cui la capogruppo sia costituita nella forma di società per azioni in possesso di specifici requisiti previsti dalla normativa. A seguito dell'Assemblea di maggio 2017 la BCC dell'Alto Reno ha aderito al costituendo Gruppo Bancario di Cassa Centrale. In ottobre 2017 la Banca ha sottoscritto la partecipazione in Cassa Centrale per 6 milioni di euro. La costituenda Capogruppo Cassa Centrale Banca ha raggiunto il capitale minimo per richiedere la costituzione del gruppo (1,1 miliardi di euro). In questi giorni le costituende capogruppo si predispongono a presentare i progetti in BCE per poi essere operativa, presumibilmente, verso fine anno.

Tornando all'illustrazione dei fatti accaduti nel 2017 si informa che nell'esercizio sono terminati i lavori dei nuovi locali per la Filiale di Lizzano in Belvedere, con l'ammodernamento generale del fabbricato e la realizzazione di una sala convegni all'ultimo piano con una capienza di 50/70 persone.

Durante questi anni numerose sono state le decisioni assunte per migliorare la gestione aziendale. Con l'intervento su Lizzano in Belvedere si è concluso anche il programma di messa a norma ed in sicurezza delle Filiali della banca che questo Consiglio di Amministrazione si era impegnato a portare a termine.

Numerose sono state, infine, le manovre organizzative intraprese in questi anni. Ogni anno è stata effettuata una rivisitazione del regolamento generale e dell'organigramma interno, dimostrazione questa di una sempre maggiore ricerca dell'*organization to market*. In una fase di crisi, di grandi cambiamenti e di emergenza normativa, l'adattamento continuo dell'organizzazione e delle risorse è elemento fondamentale per effettuare una gestione strategica della Banca. Quello che il Consiglio di Amministrazione ha cercato di evitare è di mantenere una organizzazione inerziale che abbia difficoltà ad adattarsi ai cambiamenti dell'ambiente.

## 16. CONCLUSIONI

Cari Soci,

se ci preoccupassimo soltanto di adempiere alle regole, senza continuare a sentire la sollecitazione e la sfida a compiere la missione per cui le nostre banche sono nate, avremmo ridotto di troppo i nostri obiettivi.

Fenomeni dirompenti – le disuguaglianze antiche e nuove, la demografia, le migrazioni, la sicurezza, il cambiamento climatico e la salute, l'automazione del lavoro – non sono affrontabili con vecchie ricette e richiedono un orizzonte condiviso e l'unione delle forze.

All'Europa serve più mutualità. Nel senso letterale, dell'aiuto scambievole e reciproco tra soggetti diversi. Nel senso economico, del volontario mettersi insieme per perseguire più efficacemente un interesse comune. Nel senso imprenditoriale inteso dal nostro codice civile, ovvero "fornire ai soci beni o servizi o occasioni di lavoro a condizioni più vantaggiose di quelle che otterrebbero dal mercato". Nel senso finanziario, del riconoscere spazio e ruolo a banche che perseguono specifiche finalità d'impresa, diverse da quelle delle società di capitale e orientate a promuovere un vantaggio a favore dei Soci e delle comunità locali.

La mutualità può essere uno strumento di attuazione della strategia Europa 2020. Per realizzare l'obiettivo dichiarato di "una crescita intelligente, sostenibile e inclusiva come mezzo per superare le carenze strutturali dell'economia, migliorarne la competitività e la produttività e favorire l'affermarsi di un'economia di mercato sociale sostenibile".

Noi ci siamo. Siamo presenti ed impegnati per questi obiettivi. Ad attuare un modello di banca controcorrente. Anche sul piano culturale.

Di mutualità e cooperazione c'è bisogno anche nell'era dei Gruppi Bancari Cooperativi. Tra Gruppi Bancari Cooperativi.

70 anni fa veniva scritto nella Costituzione italiana l'art. 45.

Fu il frutto di un dibattito politico assolutamente trasversale, ma unanime nel sostenere il valore dell'esperienza cooperativa che rappresenta – sono le parole di uno dei Deputati intervenuti nel dibattito – una "forza viva e operante, in cui si assommano desiderio di rinascita, fede nell'avvenire, dignità del lavoro". Per questo la cooperazione "deve essere riconosciuta dal popolo e dallo Stato come elemento di vita democratica, di progresso sociale".

Quest'anno in tutta Europa si ricorderanno i 200 anni della nascita di Federico Guglielmo Raiffeisen, fondatore della cooperazione di credito.

La Costituzione e lo spirito del fondatore alimentano la voglia delle BCC di essere e restare vicine ai territori. Profondamente, ed autenticamente, "nel cuore del Paese".

Questo "capitale di relazione" va meglio messo a frutto, perché continui a produrre vantaggi per Soci e comunità locali e sostenibilità prospettica per le nostre banche.

La mutualità è necessaria ai nostri contemporanei e alle generazioni di domani.

A conclusione della nostra relazione, sottoponiamo al Vostro esame ed alla Vostra approvazione il Bilancio d'esercizio 2017 come esposto nel prospetto di Stato Patrimoniale, Conto Economico, Prospetto della Redditività Complessiva, Prospetto delle Variazioni del Patrimonio Netto e del Rendiconto Finanziario, nonché nella Nota Integrativa.

Desideriamo porgere un ringraziamento particolare al Direttore Generale della Filiale di Bologna della Banca d'Italia, Dott. Francesco Trimarchi, al Capo della Vigilanza Dott. Vincenzo Catapano ed ai loro collaboratori per la disponibilità mostrata.

Un sincero grazie lo rivolgiamo alla Direzione Generale ed al Personale per il lavoro svolto e l'impegno profuso.

Ringraziamo i Soci che ci hanno dato questa opportunità e possibilità professionale: essere amministratore di una BCC oggi è complicato, molto più che in passato e richiede continui aggiornamenti professionali, attività che abbiamo sempre svolto con dedizione, impegno a totale salvaguardia del bene comune che si chiama oggi Banca di Credito Cooperativo dell'Alto Reno, e che presto si chiamerà BCC Felsinea.

## **17. PROGETTO DI COPERTURA DELLA PERDITA D'ESERCIZIO**

La perdita di esercizio al 31/12/2017 ammonta ad euro 3.433.482,71.

Pertanto, stante la proposta deliberata dal Consiglio di Amministrazione in sede di approvazione della presente bozza di bilancio in data 28 marzo 2018, si propone all'Assemblea la copertura della medesima con l'utilizzo della Riserva Legale.

Il Consiglio di Amministrazione

**Bilancio di esercizio**  
**Anno 2017**

**RELAZIONE**  
**DEL COLLEGIO SINDACALE**

**Banca di Credito Cooperativo  
dell'Alto Reno**

*RELAZIONE DEL COLLEGIO SINDACALE AI SENSI DELL'ART. 2429 DEL CODICE CIVILE*

Signori Soci della Banca di Credito Cooperativo Dell'Alto Reno s.c,

il Consiglio di Amministrazione ha messo a nostra disposizione il bilancio d'esercizio chiuso al 31 dicembre 2017 unitamente alla relazione sulla gestione nei termini di legge.

Il progetto di bilancio, che è composto dagli schemi dello stato patrimoniale, del conto economico, del prospetto della redditività complessiva, del prospetto delle variazioni del patrimonio netto, del rendiconto finanziario e della nota integrativa e dalle relative informazioni comparative, è stato sottoposto alla revisione legale dei conti dalla Società BDO Italia Spa e può essere riassunto nelle seguenti risultanze:

**Stato patrimoniale**

Attivo	Euro 161.039.980
Passivo e Patrimonio netto	Euro 164.473.462
Perdita dell'esercizio	Euro 3.433.482

**Conto economico**

Perdita dell'operatività corrente al lordo delle imposte	Euro 3.543.800
Imposte sul reddito dell'esercizio dell'operatività corrente	Euro 110.318
Utile/Perdita dei gruppi di attività in via di dismissione al netto delle imposte	Euro 0
Perdita dell'esercizio	Euro 3.433.482

La nota integrativa, poi, contiene le ulteriori informazioni ritenute utili per una rappresentazione più completa degli accadimenti aziendali e per una migliore comprensione dei dati di bilancio ed è altresì integrata con appositi dati ed informazioni, anche con riferimento a specifiche previsioni di legge. In tale ottica, la stessa fornisce le informazioni richieste da altre norme del codice civile e dalla regolamentazione secondaria cui la Vostra Banca è soggetta, nonché altre informazioni ritenute opportune dall'organo amministrativo per rappresentare in modo veritiero e corretto la situazione patrimoniale, economica e finanziaria della Banca.

Unitamente ai dati al 31 dicembre 2017, gli schemi del bilancio contengono, laddove richiesto dalle istruzioni emanate dalla Banca d'Italia con la Circolare n. 262 del 22 dicembre 2005, anche quelli al 31 dicembre 2016.

Sul bilancio nel suo complesso è stato rilasciato un giudizio senza rilievi dalla Società di revisione legale dei conti BDO Italia Spa, che ha emesso, ai sensi dell'art. 14 del D.Lgs. n. 39/2010, una relazione in data 12 aprile 2018 per la funzione di revisione legale dei conti. Detta relazione evidenzia che il bilancio d'esercizio è stato redatto in base ai principi contabili internazionali International Financial Reporting Standards (IFRS) adottati dall'Unione Europea ed è stato predisposto sulla base delle citate istruzioni di cui alla Circolare n. 262 del 22 dicembre 2005; esso pertanto è redatto con chiarezza e rappresenta in modo veritiero e corretto la situazione patrimoniale e finanziaria e il risultato economico della società. Inoltre, detta relazione evidenzia che la relazione sulla gestione presentata dagli Amministratori è coerente con il bilancio d'esercizio della Banca al 31 dicembre 2017 ed è stata redatta in conformità alle norme di legge.

Nel corso delle verifiche eseguite il Collegio Sindacale ha proceduto anche ad incontri periodici con la Società incaricata della revisione legale dei conti, prendendo così atto del lavoro svolto dalla medesima e procedendo allo scambio reciproco di informazioni nel rispetto dell'art. 2409-*septies* del cod. civ.. Per quanto concerne le voci del bilancio presentato alla Vostra attenzione il Collegio Sindacale ha effettuato i controlli necessari per poter formulare le conseguenti osservazioni, così come richiesto dalle "Norme di comportamento del Collegio Sindacale" emanate dal Consiglio Nazionale dei Dottori Commercialisti e degli Esperti Contabili.

Tali controlli hanno interessato, in particolare, i principi di redazione e i criteri di valutazione, con attenzione specifica al tema degli accantonamenti, adottati dagli amministratori e l'osservanza del principio di prudenza.

Il nostro esame è stato svolto secondo le richiamate Norme di comportamento del Collegio Sindacale e, in conformità a tali Norme, abbiamo fatto riferimento alle disposizioni che disciplinano il bilancio di esercizio, con riferimento: ai principi contabili internazionali IAS/IFRS emanati dall'International Accounting Standards Board (IASB) ed ai relativi documenti interpretativi emanati dall'International Financial Reporting Interpretations Committee (IFRIC), omologati dalla Commissione Europea ed in vigore alla data di riferimento del bilancio; al Framework for the Preparation and Presentation of Financial Statements ("quadro sistematico per la preparazione e presentazione del bilancio") emanato dallo IASB, con particolare riguardo al principio fondamentale della prevalenza della sostanza sulla forma, nonché al concetto della rilevanza e della significatività dell'informazione; alle istruzioni contenute nella Circolare della Banca d'Italia n. 262 del 22 dicembre 2005; ai documenti sull'applicazione degli IFRS in Italia predisposti dall'Organismo Italiano di Contabilità (O.I.C.), nonché alle precisazioni inviate dalla Banca d'Italia.

Dai riscontri effettuati non sono emerse discordanze rispetto alle norme che regolano la redazione del bilancio e rispetto all'applicazione dei principi contabili internazionali.

Il Collegio ha poi esaminato la Relazione aggiuntiva, di cui all'art. 19 del D.Lgs 39/2010 ed all'art. 11 del Regolamento (UE) n. 537/2014, rilasciata dalla Società di revisione BDO Italia Spa in data 12 aprile 2018, da cui si evince l'assenza di carenze significative del sistema di controllo interno inerente al processo di informativa finanziaria e contenente la dichiarazione, ai sensi dell'art. 6, paragrafo 2, lett. a) del Regolamento (UE) n. 537/2014, che la Società medesima e i partner, i membri dell'alta direzione e i dirigenti che hanno effettuato la revisione legale dei conti sono indipendenti dalla Banca.

Nel corso dell'esercizio 2017 abbiamo partecipato alle riunioni del Consiglio di Amministrazione e del Comitato Esecutivo ed abbiamo operato verifiche, sia collegiali che individuali.

Nello svolgimento e nell'indirizzo delle nostre verifiche ed accertamenti ci siamo avvalsi delle strutture e delle funzioni di controllo interne alla Banca ed abbiamo ricevuto dalle stesse adeguati flussi informativi. Il nostro esame è stato svolto secondo le richiamate Norme di comportamento del Collegio Sindacale.

In particolare, in ossequio all'art. 2403 del codice civile ed alla regolamentazione secondaria cui la Vostra Banca è soggetta, il Collegio:

- 1) **ha ottenuto** dagli Amministratori le informazioni sul generale andamento della gestione e sulla sua prevedibile evoluzione, nonché sulle operazioni di maggior rilievo economico finanziario e patrimoniale e su quelle svolte con parti correlate;
- 2) in base alle informazioni ottenute, **ha potuto verificare** che le azioni deliberate e poste in essere sono conformi alla legge e allo Statuto sociale e che non appaiono manifestamente imprudenti, azzardate, in potenziale conflitto di interessi o in contrasto con le deliberazioni assunte dall'Assemblea o tali da compromettere l'integrità del patrimonio;
- 3) **ha vigilato** sull'osservanza della Legge e dello Statuto, nonché sul rispetto dei principi di corretta amministrazione;
- 4) **ha acquisito conoscenza e vigilato**, per quanto di sua competenza, sull'adeguatezza dell'assetto organizzativo della Banca. A tal fine il Collegio ha operato, sia tramite la raccolta di informazioni dai responsabili delle diverse funzioni aziendali sia con incontri ricorrenti con i responsabili stessi. A tal riguardo, non ha osservazioni particolari da riferire;
- 5) **ha vigilato** sulla completezza, adeguatezza, funzionalità e affidabilità del sistema dei controlli interni e del quadro di riferimento per la determinazione della propensione al rischio della banca (*Risk Appetite Framework*), affinché gli stessi risultino coerenti con lo sviluppo e le dimensioni dell'attività sociale, nonché ai particolari obblighi e vincoli ai quali la Vostra Banca è soggetta; in proposito è stata posta attenzione all'attività di analisi sulle diverse tipologie di rischio ed alle modalità adottate per la loro gestione e controllo, con specifica attenzione al processo interno di determinazione dell'adeguatezza patrimoniale (ICAAP) ed al processo di gestione del rischio di liquidità. E' stata inoltre verificata la corretta allocazione gerarchico – funzionale delle funzioni aziendali di controllo. Nello svolgimento e nell'indirizzo delle proprie verifiche ed accertamenti si è avvalso delle strutture e delle funzioni di controllo interne alla Banca ed ha ricevuto dalle stesse adeguati flussi informativi;
- 6) **ha verificato**, alla luce di quanto disposto dalle Autorità di vigilanza in tema di sistemi di remunerazione e incentivazione, l'adeguatezza e la rispondenza al quadro normativo delle politiche e delle prassi di remunerazione adottate dalla Banca;
- 7) **ha vigilato** sulla completezza, adeguatezza, funzionalità e affidabilità del piano di continuità operativa adottato dalla Banca;
- 8) **ha verificato**, alla luce di quanto raccomandato dalle Autorità di vigilanza in tema di distribuzione dei dividendi, che la Banca non ha distribuito dividendi.

Dalla nostra attività di controllo e verifica non sono emersi fatti significativi tali da richiedere la segnalazione alla Banca d'Italia.

Vi evidenziamo, infine, che non sono pervenute denunce ex art. 2408 del codice civile o esposti di altra natura.

Il Collegio Sindacale, in ottemperanza alle disposizioni di cui all'art. 2 Legge n. 59/1992 e dell'art. 2545 cod. civ., comunica di condividere i criteri seguiti dal Consiglio di Amministrazione nella gestione sociale per il conseguimento degli scopi mutualistici in conformità col carattere cooperativo della Banca e dettagliati nella relazione sulla gestione presentata dagli stessi Amministratori.

In considerazione di quanto sopra, il Collegio esprime parere favorevole all'approvazione del bilancio dell'esercizio e concorda con la proposta di destinazione del risultato di esercizio formulata dal Consiglio di Amministrazione.

Silla di Gaggio Montato (BO), 13 Aprile 2018

I Sindaci



**Bilancio di esercizio**

**Anno 2016**

**RELAZIONE  
DELLA SOCIETA' DI REVISIONE**

**Banca di Credito Cooperativo  
dell'Alto Reno**



**BANCA DI CREDITO COOPERATIVO DELL'ALTO RENO**  
**Società Cooperativa**

Relazione della società di revisione indipendente ai sensi degli artt. 14  
del D.Lgs. 27 gennaio 2010, n. 39 e 10 del Regolamento (UE) n. 537/2014

Bilancio d'esercizio al 31 dicembre 2017

## Relazione della società di revisione indipendente

ai sensi degli artt. 14 del D.Lgs. 27 gennaio 2010, n. 39 e 10 del Regolamento (UE) n. 537/2014

Ai Soci della BANCA DI CREDITO COOPERATIVO DELL'ALTO RENO Società Cooperativa

### Relazione Sulla Revisione Contabile Del Bilancio D'esercizio

---

#### Giudizio

Abbiamo svolto la revisione contabile del bilancio d'esercizio della BANCA DI CREDITO COOPERATIVO DELL'ALTO RENO Società Cooperativa (la Banca), costituito dallo stato patrimoniale al 31 dicembre 2017, dal conto economico, dal prospetto della redditività complessiva, dal prospetto delle variazioni del patrimonio netto, dal rendiconto finanziario per l'esercizio chiuso a tale data e dalla nota integrativa al bilancio che include anche la sintesi dei più significativi principi contabili applicati.

A nostro giudizio, il bilancio d'esercizio fornisce una rappresentazione veritiera e corretta della situazione patrimoniale e finanziaria della banca al 31 dicembre 2017, del risultato economico e dei flussi di cassa per l'esercizio chiuso a tale data in conformità agli International Financial Reporting Standards adottati dall'Unione Europea, nonché ai provvedimenti emanati in attuazione dell'art.43 del D.Lgs.136/15.

---

#### Elementi alla base del giudizio

Abbiamo svolto la revisione contabile in conformità ai principi di revisione internazionali (ISA Italia). Le nostre responsabilità ai sensi di tali principi sono ulteriormente descritte nella sezione *Responsabilità della società di revisione per la revisione contabile del bilancio d'esercizio* della presente relazione.

Siamo indipendenti rispetto alla società in conformità alle norme e ai principi in materia di etica e di indipendenza applicabili nell'ordinamento italiano alla revisione contabile del bilancio. Riteniamo di aver acquisito elementi probativi sufficienti ed appropriati su cui basare il nostro giudizio.

---

#### Richiamo di informativa

Senza modificare il nostro giudizio, richiamiamo l'attenzione sulle motivazioni e gli effetti illustrati dagli amministratori nella relazione sulla gestione al paragrafo intitolato "evoluzione prevedibile della gestione", in merito ad una operazione straordinaria in corso di perfezionamento riguardante un processo di aggregazione con un altro Istituto di Credito, finalizzato al perseguimento di maggiori economie di scala.

---

#### Aspetti chiave della revisione contabile

Gli aspetti chiave della revisione contabile sono quegli aspetti che, secondo il nostro giudizio professionale, sono stati maggiormente significativi nell'ambito della revisione contabile del bilancio dell'esercizio in esame. Tali aspetti sono stati da noi affrontati nell'ambito della revisione contabile e nella formazione del nostro giudizio sul bilancio d'esercizio nel suo complesso; pertanto su tali aspetti non esprimiamo un giudizio separato.

**Aspetti chiave****Procedure di revisione in risposta agli aspetti chiave****Valutazione dei Crediti verso clientela**

*Parte A - Politiche contabili nella parte relativa alle principali voci di bilancio (4 - Crediti)*

*Parte B - Informazioni sullo stato patrimoniale alla sezione 7 dell'attivo*

*Parte C - Informazioni sul conto economico alla sezione 8*

*Parte E - Informazioni sui rischi e sulle relative politiche di copertura*

I crediti verso clientela al 31 dicembre 2017 mostrano un saldo pari a € 107,9 milioni, corrispondente al 67% del totale dell'attivo di bilancio.

Tale voce è stata ritenuta significativa nell'ambito dell'attività di revisione in considerazione del suo ammontare e della soggettività insita nei processi e nella modalità di valutazione, che sono caratterizzati dalla stima di numerose variabili quali, principalmente, l'esistenza di indicatori di possibili perdite di valore, la determinazione dei flussi di cassa attesi ed i relativi tempi di recupero e il valore di realizzo delle garanzie correlate ai crediti.

Le principali procedure di revisione effettuate in risposta all'aspetto chiave relativo alla valutazione dei crediti verso clientela hanno riguardato:

- l'analisi delle procedure e dei processi relativi alla voce in oggetto e le verifiche dell'efficacia dei controlli a presidio di tali procedure e processi;
- l'analisi dell'adeguatezza dell'ambiente informatico relativo agli applicativi informatici rilevanti ai fini del processo di valutazione dei crediti verso la clientela;
- le procedure di quadratura e di riconciliazione tra i dati presenti nei sistemi gestionali e le informazioni riportate in bilancio;
- le procedure di analisi comparativa ed analisi delle risultanze con le funzioni aziendali coinvolte;
- l'analisi dei criteri e delle modalità di valutazione dei crediti (analitiche e collettive) e la verifica su base campionaria della ragionevolezza delle assunzioni e delle componenti utilizzate per la valutazione e delle relative risultanze;
- le verifiche su base campionaria della classificazione e della valutazione in bilancio secondo quanto previsto dagli IFRS adottati dall'Unione Europea e dai provvedimenti emanati in attuazione dell'articolo 43 del D.Lgs. 136/2015 (Circolare 262 "Il Bilancio Bancario: schemi e regole di compilazione")
- la verifica dell'informativa fornita in Nota Integrativa.

---

## Responsabilità degli amministratori e del collegio sindacale per il bilancio d'esercizio

Gli amministratori sono responsabili per la redazione del bilancio d'esercizio che fornisca una rappresentazione veritiera e corretta in conformità agli International Financial Reporting Standards adottati dall'Unione Europea, nonché ai provvedimenti emanati in attuazione dell'art.43 del D.Lgs.136/15 e, nei termini previsti dalla legge, per quella parte del controllo interno dagli stessi ritenuta necessaria per consentire la redazione di un bilancio che non contenga errori significativi dovuti a frodi o a comportamenti o eventi non intenzionali.

Gli amministratori sono responsabili per la valutazione della capacità della Banca di continuare ad operare come un'entità in funzionamento e, nella redazione del bilancio d'esercizio, per l'appropriatezza dell'utilizzo del presupposto della continuità aziendale, nonché per una adeguata informativa in materia. Gli amministratori utilizzano il presupposto della continuità aziendale nella redazione del bilancio d'esercizio a meno che abbiano valutato che sussistono le condizioni per la liquidazione della Banca o per l'interruzione dell'attività o non abbiano alternative realistiche a tali scelte.

Il collegio sindacale ha la responsabilità della vigilanza, nei termini previsti dalla legge, sul processo di predisposizione dell'informativa finanziaria della Banca.

---

## Responsabilità della società di revisione per la revisione contabile del bilancio d'esercizio

I nostri obiettivi sono l'acquisizione di una ragionevole sicurezza che il bilancio d'esercizio nel suo complesso non contenga errori significativi, dovuti a frodi o a comportamenti o eventi non intenzionali, e l'emissione di una relazione di revisione che includa il nostro giudizio. Per ragionevole sicurezza si intende un livello elevato di sicurezza che, tuttavia, non fornisce la garanzia che una revisione contabile svolta in conformità ai principi di revisione internazionali (ISA Italia) individui sempre un errore significativo, qualora esistente. Gli errori possono derivare da frodi o da comportamenti o eventi non intenzionali e sono considerati significativi qualora ci si possa ragionevolmente attendere che essi, singolarmente o nel loro insieme, siano in grado di influenzare le decisioni economiche degli utilizzatori prese sulla base del bilancio d'esercizio.

Nell'ambito della revisione contabile svolta in conformità ai principi di revisione internazionali (ISA Italia), abbiamo esercitato il giudizio professionale e abbiamo mantenuto lo scetticismo professionale per tutta la durata della revisione contabile. Inoltre:

- abbiamo identificato e valutato i rischi di errori significativi nel bilancio d'esercizio, dovuti a frodi o a comportamenti o eventi non intenzionali; abbiamo definito e svolto procedure di revisione in risposta a tali rischi; abbiamo acquisito elementi probativi sufficienti ed appropriati su cui basare il nostro giudizio. Il rischio di non individuare un errore significativo dovuto a frodi è più elevato rispetto al rischio di non individuare un errore significativo derivante da comportamenti o eventi non intenzionali, poiché la frode può implicare l'esistenza di collusioni, falsificazioni, omissioni intenzionali, rappresentazioni fuorvianti o forzature del controllo interno;
- abbiamo acquisito una comprensione del controllo interno rilevante ai fini della revisione contabile allo scopo di definire procedure di revisione appropriate nelle circostanze e non per esprimere un giudizio sull'efficacia del controllo interno della società;
- abbiamo valutato l'appropriatezza dei principi contabili utilizzati nonché la ragionevolezza delle stime contabili effettuate dagli amministratori, inclusa la relativa informativa;

- siamo giunti ad una conclusione sull'appropriatezza dell'utilizzo da parte degli amministratori del presupposto della continuità aziendale e, in base agli elementi probativi acquisiti, sull'eventuale esistenza di una incertezza significativa riguardo a eventi o circostanze che possono far sorgere dubbi significativi sulla capacità della società di continuare ad operare come un'entità in funzionamento. In presenza di un'incertezza significativa, siamo tenuti a richiamare l'attenzione nella relazione di revisione sulla relativa informativa di bilancio ovvero, qualora tale informativa sia inadeguata, a riflettere tale circostanza nella formulazione del nostro giudizio. Le nostre conclusioni sono basate sugli elementi probativi acquisiti fino alla data della presente relazione. Tuttavia, eventi o circostanze successivi possono comportare che la società cessi di operare come un'entità in funzionamento;
- abbiamo valutato la presentazione, la struttura e il contenuto del bilancio d'esercizio nel suo complesso, inclusa l'informativa, e se il bilancio d'esercizio rappresenti le operazioni e gli eventi sottostanti in modo da fornire una corretta rappresentazione.

Abbiamo comunicato ai responsabili delle attività di governance, identificati ad un livello appropriato come richiesto dagli ISA Italia, tra gli altri aspetti, la portata e la tempistica pianificate per la revisione contabile e i risultati significativi emersi, incluse le eventuali carenze significative nel controllo interno identificate nel corso della revisione contabile.

Abbiamo fornito ai responsabili delle attività di governance anche una dichiarazione sul fatto che abbiamo rispettato le norme e i principi in materia di etica e di indipendenza applicabili nell'ordinamento italiano e abbiamo comunicato loro ogni situazione che possa ragionevolmente avere un effetto sulla nostra indipendenza e, ove applicabile, le relative misure di salvaguardia.

Tra gli aspetti comunicati ai responsabili delle attività di governance, abbiamo identificato quelli che sono stati più rilevanti nell'ambito della revisione contabile del bilancio dell'esercizio in esame, che hanno costituito quindi gli aspetti chiave della revisione. Abbiamo descritto tali aspetti nella relazione di revisione.

---

## Relazione su altre disposizioni di legge e regolamentari

---

### Giudizio ai sensi dell'art. 14, comma 2, lettera e), del D.Lgs. 39/10.

Gli amministratori della BANCA DI CREDITO COOPERATIVO DELL'ALTO RENO Società Cooperativa sono responsabili per la predisposizione della relazione sulla gestione della BANCA DI CREDITO COOPERATIVO DELL'ALTO RENO Società Cooperativa al 31 dicembre 2017, inclusa la sua coerenza con il relativo bilancio d'esercizio e la sua conformità alle norme di legge.

Abbiamo svolto le procedure indicate nel principio di revisione (SA Italia) n. 720B al fine di esprimere un giudizio sulla coerenza della relazione sulla gestione con il bilancio d'esercizio della BANCA DI CREDITO COOPERATIVO DELL'ALTO RENO Società Cooperativa al 31 dicembre 2017 e sulla conformità della stessa alle norme di legge, nonché di rilasciare una dichiarazione su eventuali errori significativi.

A nostro giudizio, la relazione sulla gestione sopra richiamata è coerente con il bilancio d'esercizio della BANCA DI CREDITO COOPERATIVO DELL'ALTO RENO Società Cooperativa al 31 dicembre 2017 ed è redatta in conformità alle norme di legge.

Con riferimento alla dichiarazione di cui all'art. 14, co. 2, lettera e), del D.Lgs. 39/10, sulla base delle conoscenze e della comprensione dell'impresa e del relativo contesto acquisite nel corso dell'attività di revisione, non abbiamo nulla da riportare.

Milano, 12 aprile 2018

BDO Italia S.p.A.



Pasquale Errico  
(Socio)

**Bilancio di esercizio**

**Anno 2017**

**SCHEMI DI BILANCIO**

**E**

**NOTA INTEGRATIVA**

**Banca di Credito Cooperativo  
dell'Alto Reno**



# SCHEMI DEL BILANCIO DELL'IMPRESA

## STATO PATRIMONIALE

### Attivo

Voci dell'attivo		31-12-2017	31-12-2016
10	Cassa e disponibilità liquide	1.405.870	1.260.017
20	Attività finanziarie detenute per la negoziazione	113.161	576.263
30	Attività finanziarie valutate al fair value		
40	Attività finanziarie disponibili per la vendita	28.282.298	86.869.750
50	Attività finanziarie detenute sino alla scadenza		
60	Crediti verso banche	13.369.469	27.228.928
70	Crediti verso clientela	107.949.587	109.295.544
80	Derivati di copertura		
90	Adeguamento di valore delle attività finanziarie oggetto di copertura generica (+/-)		
100	Partecipazioni		
110	Attività materiali	1.742.864	1.624.863
120	Attività immateriali	1.315	1.669
	- avviamento		
130	Attività fiscali	4.318.290	4.309.591
	a) correnti	1.113.882	690.207
	b) anticipate	3.204.408	3.619.384
	- b1) di cui alla Legge 214/2011	2.663.307	3.060.512
140	Attività non correnti e gruppi di attività in via di dismissione		
150	Altre Attività	3.857.126	3.268.750
	<b>Totale dell'attivo</b>	<b>161.039.980</b>	<b>234.435.375</b>

### Passivo

Voci del passivo e del patrimonio netto		31-12-2017	31-12-2016
10	Debiti verso banche	1.553.653	68.162.755
20	Debiti verso clientela	119.734.961	107.576.821
30	Titoli in circolazione	11.851.405	13.863.159
40	Passività finanziarie di negoziazione		
50	Passività finanziarie valutate al fair value		15.014.053
60	Derivati di copertura		
70	Adeguamento di valore della passività finanziarie oggetto di copertura generica (+/-)		
80	Passività fiscali	229.549	1.711
	a) correnti		1.711
	b) differite	229.549	
90	Passività associate ad attività in via di dismissione		
100	Altre passività	2.569.633	2.263.360
110	Trattamento di fine rapporto del personale	1.188.566	1.171.453
120	Fondi per rischi ed oneri	563.764	266.679
	a) quiescenza e obblighi simili		
	b) altri fondi	563.764	266.679
130	Riserve da valutazione	207.417	(474.124)
	di cui: relative ad attività in via di dismissione		
140	Azioni rimborsabili		
150	Strumenti di capitale		
160	Riserve	24.507.586	26.925.148
165	Acconti su dividendi (-)		
170	Sovrapprezzi di emissione		
180	Capitale	2.066.928	2.084.374
190	Azioni proprie (-)		
200	Utile (Perdita) d'esercizio (+/-)	(3.433.482)	(2.420.014)
	<b>Totale del passivo e del patrimonio netto</b>	<b>161.039.980</b>	<b>234.435.375</b>

## CONTO ECONOMICO

Voci		31-12-2017	31-12-2016
10	Interessi attivi e proventi assimilati	3.362.391	3.939.919
20	Interessi passivi e oneri assimilati	(429.154)	(1.197.459)
<b>30</b>	<b>Margine di interesse</b>	<b>2.933.237</b>	<b>2.742.460</b>
40	Commissioni attive	2.694.504	2.506.003
50	Commissioni passive	(283.899)	(322.438)
<b>60</b>	<b>Commissioni nette</b>	<b>2.410.605</b>	<b>2.183.565</b>
70	Dividendi e proventi simili	30.274	65.909
80	Risultato netto dell'attività di negoziazione	77.962	23.312
90	Risultato netto dell'attività di copertura		
100	Utili (Perdite) da cessione o riacquisto di:	745.024	800.288
	a) crediti		
	b) attività finanziarie disponibili per la vendita	745.223	800.958
	c) attività finanziarie detenute sino alla scadenza		
	d) passività finanziarie	(199)	(670)
110	Risultato netto delle attività e passività finanziarie valutate al fair value	10.028	702
<b>120</b>	<b>Margine di intermediazione</b>	<b>6.207.130</b>	<b>5.816.236</b>
130	Rettifiche/riprese di valore nette per deterioramento di:	(3.870.810)	(2.729.390)
	a) crediti	(3.813.515)	(2.695.641)
	b) attività finanziarie disponibili per la vendita		
	c) attività finanziarie detenute sino alla scadenza		
	d) altre operazioni finanziarie	(57.295)	(33.749)
<b>140</b>	<b>Risultato netto della gestione finanziaria</b>	<b>2.336.320</b>	<b>3.086.846</b>
150	Spese amministrative	(5.757.895)	(5.956.689)
	a) spese per il personale	(3.297.702)	(3.367.251)
	b) altre spese amministrative	(2.460.193)	(2.589.438)
160	Accantonamenti netti ai fondi per rischi e oneri	(434.615)	(187.891)
170	Rettifiche/riprese di valore nette su attività materiali	(214.816)	(148.517)
180	Rettifiche/riprese di valore nette su attività immateriali	(5.252)	(1.608)
190	Altri oneri/proventi di gestione	532.458	503.376
<b>200</b>	<b>Costi operativi</b>	<b>(5.880.120)</b>	<b>(5.791.329)</b>
210	Utili (Perdite) delle partecipazioni		
220	Risultato netto della valutazione al fair value delle attività materiali e immateriali		
230	Rettifiche di valore dell'avviamento		
240	Utili (Perdite) da cessioni di investimenti		
<b>250</b>	<b>Utile (Perdita) della operatività corrente al lordo delle imposte</b>	<b>(3.543.800)</b>	<b>(2.704.483)</b>
260	Imposte sul reddito dell'esercizio dell'operatività corrente	110.318	284.469
<b>270</b>	<b>Utile (Perdita) della operatività corrente al netto delle imposte</b>	<b>(3.433.482)</b>	<b>(2.420.014)</b>
280	Utile (Perdita) dei gruppi di attività in via di dismissione al netto delle imposte		
<b>290</b>	<b>Utile (Perdita) d'esercizio</b>	<b>(3.433.482)</b>	<b>(2.420.014)</b>

## REDDITIVITA' COMPLESSIVA -

### Prospetto della redditività complessiva

Voci		31-12-2017	31-12-2016
<b>10</b>	<b>Utile (Perdita) d'esercizio</b>	<b>(3.433.482)</b>	<b>(2.420.014)</b>
	<b>Altre componenti reddituali al netto delle imposte senza rigiro a conto economico</b>		
20	Attività materiali		
30	Attività immateriali		
40	Piani a benefici definiti	32.628	(76.461)
50	Attività non correnti in via di dismissione		
60	Quota delle riserve da valutazione delle partecipazioni valutate a patrimonio netto		
	<b>Altre componenti reddituali al netto delle imposte con rigiro a conto economico</b>		
70	Copertura di investimenti esteri		
80	Differenze di cambio		
90	Copertura dei flussi finanziari		
100	Attività finanziarie disponibili per la vendita	648.914	(147.205)
110	Attività non correnti in via di dismissione		
120	Quota delle riserve da valutazione delle partecipazioni valutate a patrimonio netto		
<b>130</b>	<b>Totale altre componenti reddituali al netto delle imposte</b>	<b>681.542</b>	<b>(223.666)</b>
<b>140</b>	<b>Redditività complessiva (voce 10+130)</b>	<b>(2.751.940)</b>	<b>(2.643.680)</b>

Nella voce "utile (perdita) 'esercizio" figura il medesimo importo indicato nella voce 290 del conto economico.

Nelle voci relative alle "altre componenti reddituali al netto delle imposte" figurano le variazioni di valore delle attività registrate nell'esercizio in contropartita delle riserve da valutazione (al netto delle imposte).

**PATRIMONIO NETTO 31-12-2017**

**Prospetto delle variazioni del patrimonio netto al 31-12-2017**

	Esistenze al 31.12.2016	Modifica saldi apertura	Esistenze al 01.01.2017	Allocazione risultato esercizio precedente		Variazione dell'esercizio								Patrimonio netto al 31-12-2017	
				Riserve	Dividendi e altre destinazioni	Variazioni di riserve	Operazioni sul patrimonio netto - Emissione nuove azioni	Operazioni sul patrimonio netto - Acquisto azioni proprie	Operazioni sul patrimonio netto - Distribuzione straordinaria dividendi	Operazioni sul patrimonio netto - capitale	Operazioni sul patrimonio netto - Derivati su proprie azioni	Operazioni sul patrimonio netto - Stock options	Redditi complessivi esercizio 31-12-2017		
Capitale	2.084.375		2.084.375				41.757	(59.203)							2.066.929
a) azioni ordinarie	2.084.375		2.084.375				41.757	(59.203)							2.066.929
b) altre azioni															
Sovrapprezzi di emissione															
Riserve	26.925.148		26.925.148	(2.420.014)		2.452									24.507.586
a) di utili	26.776.178		26.776.178	(1.708.999)		2.452									25.069.631
b) altre	148.970		148.970	(711.015)											(562.045)
Riserve da valutazione	(474.124)		(474.124)			681.541									207.417
Strumenti di capitale															
Azioni proprie															
Utile (Perdita) di esercizio	(2.420.014)		(2.420.014)	2.420.014										(3.433.482)	(3.433.482)
Patrimonio netto	26.115.385		26.115.385			683.993	41.757	(59.203)						(3.433.482)	23.348.450

**PATRIMONIO NETTO 31-12-2016**

**Prospetto delle variazioni del patrimonio netto al 31-12-2016**

	Esistenze al 31.12.2015	Modifica saldi apertura	Allocazione risultato esercizio precedente		Variazione dell'esercizio								Patrimonio netto al	
			Esistenze al 01.01.2016	Riserve	Dividendi e altre destinazioni	Variazioni di riserve	Operazioni sul patrimonio netto - Emissioni nuove azioni	Operazioni sul patrimonio netto - Acquisto azioni proprie	Operazioni sul patrimonio netto - Distribuzione straordinaria dividendi	Operazioni sul patrimonio netto - Variazione strumenti di capitale	Operazioni sul patrimonio netto - Derivati su proprie azioni	Operazioni sul patrimonio netto - Stock options	Redditi complessivi esercizio 31-12-2016	31-12-2016
Capitale	2.089.756		2.089.756				35.687	(41.068)						2.084.375
a) azioni ordinarie	2.089.756		2.089.756				35.687	(41.068)						2.084.375
b) altre azioni														
Sovrapprezzi di emissione														
Riserve	26.827.547		26.827.547	97.601										26.925.148
a) di utili	26.678.577		26.678.577	97.601										26.776.178
b) altre	148.970		148.970											148.970
Riserve da valutazione	(250.458)		(250.458)			(223.666)								(474.124)
Strumenti di capitale														
Acconti su dividendi														
Azioni proprie														
Utile (Perdita) di esercizio	100.620		100.620	(97.601)	(3.019)								(2.420.014)	(2.420.014)
Patrimonio netto	28.767.465		28.767.465		(3.019)	(223.666)	35.687	(41.068)					(2.420.014)	26.115.385

# RENDICONTO FINANZIARIO

## Metodo Indiretto

		Importo	
		31-12-2017	31-12-2016
<b>A.</b>	<b>ATTIVITA' OPERATIVA</b>		
<b>1.</b>	<b>Gestione</b>	<b>1.873.321</b>	<b>137.869</b>
	- risultato d'esercizio (+/-)	(3.433.482)	(2.420.014)
	- plus/minusvalenze su attività finanziarie detenute per la negoziazione e su attività/passività finanziarie valutate al fair value (+/-)	(7.535)	21.528
	- plus/minusvalenze su attività di copertura (-/+)		
	- rettifiche/riprese di valore nette per deterioramento (+/-)	5.708.460	2.356.809
	- rettifiche/riprese di valore nette su immobilizzazioni materiali e immateriali (+/-)	223.984	150.125
	- accantonamenti netti a fondi rischi ed oneri ed altri costi/ricavi (+/-)	(507.788)	(255.048)
	- imposte, tasse e crediti di imposta non liquidati (+/-)	(110.318)	284.469
	- rettifiche/riprese di valore nette dei gruppi di attività in via di dismissione al netto dell'effetto fiscale (+/-)		
	- altri aggiustamenti (+/-)		
<b>2.</b>	<b>Liquidità generata/assorbita dalle attività finanziarie</b>	<b>23.566.505</b>	<b>(3.783.571)</b>
	- attività finanziarie detenute per la negoziazione	(68.668)	(8.575)
	- attività finanziarie valutate al fair value		
	- attività finanziarie disponibili per la vendita	14.661.872	15.443.136
	- crediti verso banche: a vista	8.939.915	(15.501.895)
	- crediti verso banche: altri crediti	4.919.544	(782.241)
	- crediti verso clientela	(4.306.419)	(1.306.287)
	- altre attività	(579.739)	(1.627.709)
<b>3.</b>	<b>Liquidità generata/assorbita dalle passività finanziarie</b>	<b>(26.389.527)</b>	<b>3.787.585</b>
	- debiti verso banche: a vista	1.372.849	(2.202.157)
	- debiti verso banche: altri debiti	(37.981.951)	(4.031.419)
	- debiti verso clientela	12.158.140	9.280.949
	- titoli in circolazione	(2.011.754)	1.214.849
	- passività finanziarie di negoziazione		
	- passività finanziarie valutate al fair value	(84)	(10.701)
	- altre passività	73.273	(463.936)
	<b>Liquidità netta generata/assorbita dall'attività operativa</b>	<b>(949.701)</b>	<b>141.883</b>
<b>B.</b>	<b>ATTIVITA' DI INVESTIMENTO</b>		
<b>1.</b>	<b>Liquidità generata da</b>	<b>380.000</b>	<b>26.000</b>
	- vendite di partecipazioni		
	- dividendi incassati su partecipazioni		
	- vendite di attività finanziarie detenute sino alla scadenza		
	- vendite di attività materiali	380.000	26.000
	- vendite di attività immateriali		
	- vendite di rami d'azienda		
<b>2.</b>	<b>Liquidità assorbita da</b>	<b>(733.000)</b>	<b>18.000</b>
	- acquisti di partecipazioni		
	- acquisti di attività finanziarie detenute sino alla scadenza		
	- acquisti di attività materiali	(714.000)	
	- acquisti di attività immateriali	(19.000)	18.000
	- acquisti di rami d'azienda		
	<b>Liquidità netta generata/assorbita dall'attività di investimento</b>	<b>1.113.000</b>	<b>8.000</b>
<b>C.</b>	<b>ATTIVITA' DI PROVVISTA</b>		
	- emissioni/acquisti di azioni proprie	(17.446)	(5.382)
	- emissioni/acquisti di strumenti di capitale		
	- distribuzione dividendi e altre finalità		
	<b>Liquidità netta generata/assorbita dall'attività di provvista</b>	<b>(17.446)</b>	<b>(5.382)</b>
	<b>LIQUIDITA' NETTA GENERATA/ASSORBITA NELL'ESERCIZIO</b>	<b>145.853</b>	<b>144.501</b>

Legenda:

(+) generata

(-) assorbita

**Riconciliazione  
Metodo indiretto**

Voci di bilancio	Importo	
	31-12-2017	31-12-2016
Cassa e disponibilità liquide all'inizio dell'esercizio	1.260.017	1.404.517
Liquidità totale netta generata/assorbita nell'esercizio	145.853	(144.500)
Cassa e disponibilità liquide: effetto della variazione dei cambi		
<b>Cassa e disponibilità liquide alla chiusura dell'esercizio</b>	<b>1.405.870</b>	<b>1.260.017</b>

## **PARTE A - Politiche contabili**

### **A.1 - PARTE GENERALE**

#### **Sezione 1 - Dichiarazione di conformità ai principi contabili internazionali**

Il presente Bilancio è redatto in conformità ai principi contabili internazionali - International Accounting Standards (IAS) e International Financial Reporting Standards (IFRS) - emanati dall'International Accounting Standards Board (IASB) e alle relative interpretazioni dell'International Financial Reporting Interpretations Committee (IFRIC), omologati dalla Commissione Europea e in vigore alla data di riferimento del bilancio.

L'applicazione degli IAS/IFRS è stata effettuata facendo anche riferimento al "quadro sistematico per la preparazione e presentazione del bilancio" (c.d. *framework*), con particolare riguardo al principio fondamentale che riguarda la prevalenza della sostanza sulla forma, nonché al concetto della rilevanza e significatività dell'informazione.

Oltre alle istruzioni contenute nella Circolare della Banca d'Italia n. 262 del 22 dicembre 2005 "*Il bilancio bancario: schemi e regole di compilazione*" 4° Aggiornamento del 15 dicembre 2015, si è tenuto conto, sul piano interpretativo, dei documenti sull'applicazione degli IAS/IFRS in Italia predisposti dall'Organismo Italiano di Contabilità (O.I.C.).

#### **Sezione 2 - Principi generali di redazione**

Il bilancio è costituito dallo stato patrimoniale, dal conto economico, dal prospetto della redditività complessiva, dal prospetto delle variazioni di patrimonio netto, dal rendiconto finanziario, redatto secondo il metodo indiretto, e dalla nota integrativa; è corredato dalla relazione degli amministratori sull'andamento della gestione e sulla situazione della Banca.

I conti in bilancio trovano corrispondenza nella contabilità aziendale.

Il bilancio di esercizio è redatto nella prospettiva della continuità aziendale e facendo riferimento ai principi generali di redazione di seguito elencati:

- competenza economica;
- continuità aziendale;
- comprensibilità dell'informazione;
- significatività dell'informazione (rilevanza);
- attendibilità dell'informazione (fedeltà della rappresentazione; prevalenza della sostanza economica sulla forma giuridica; neutralità dell'informazione; completezza dell'informazione; prudenza nelle stime per non sovrastimare ricavi/attività o sottostimare costi/passività);
- comparabilità nel tempo.

Nella predisposizione del bilancio di esercizio sono stati osservati gli schemi e le regole di compilazione di cui alla Circolare della Banca d'Italia n. 262 del 22/12/2005, 4° Aggiornamento del 15 dicembre 2015.

Inoltre sono state fornite le informazioni complementari ritenute opportune a integrare la rappresentazione dei dati di bilancio, ancorché non specificatamente prescritte dalla normativa.

Gli schemi di stato patrimoniale e conto economico, il prospetto della redditività complessiva, il prospetto delle variazioni del patrimonio netto e il rendiconto finanziario sono redatti in unità di euro, mentre la nota integrativa, quando non diversamente indicato, è espressa in migliaia di euro. A fini comparativi gli schemi di bilancio e, ove richiesto, le tabelle della nota integrativa riportano anche i dati relativi all'esercizio precedente.

#### **Informazioni sulla continuità aziendale**

Per quanto concerne la prospettiva della continuità aziendale si segnala che, nel rispetto delle indicazioni fornite nell'ambito del Documento n. 2 del 6 febbraio 2009 "Informazioni da fornire nelle relazioni finanziarie sulla continuità aziendale, sui rischi finanziari, sulle verifiche per riduzione di valore delle attività e sulle incertezze nell'utilizzo di stime." emanato congiuntamente da Banca d'Italia, Consob e Isvap, la Banca ha la ragionevole aspettativa di continuare con la sua esistenza operativa in un futuro prevedibile ed ha, pertanto, redatto il bilancio nel presupposto della continuità aziendale.



Un'informativa più dettagliata in merito alle principali problematiche e variabili esistenti sul mercato è contenuta nell'ambito della Relazione sulla Gestione degli Amministratori.

### **Sezione 3 - Eventi successivi alla data di riferimento del bilancio**

Nel periodo di tempo intercorrente tra la data di riferimento del bilancio e la sua approvazione da parte del Consiglio di amministrazione, avvenuta il 28/03/2018, non sono intervenuti fatti che comportino una modifica dei dati approvati in tale sede, né si sono verificati fatti di rilevanza tale da richiedere una integrazione all'informativa fornita.

### **Sezione 4 - Altri aspetti**

Il bilancio della Banca è sottoposto alla revisione legale della Società BDO S.p.A. (ex Mazars S.p.A.) alla quale è stato conferito l'incarico per il periodo 2011 /2019, in esecuzione della delibera assembleare del 19/11/2011.

### **L'ENTRATA IN VIGORE DELL'IFRS 9**

A partire dal 1° gennaio 2018 è entrato in vigore l'IFRS 9 "Strumenti finanziari" (di seguito anche lo "Standard" o il "Principio") che sostituisce lo IAS 39 "Strumenti finanziari: rilevazione e valutazione".

Il Principio è stato recepito nella legislazione comunitaria attraverso la pubblicazione sulla Gazzetta Ufficiale dell'Unione Europea n. 323 del 29 novembre 2016 del Regolamento UE 2016/2067 della Commissione Europea.

Le novità principali introdotte dall'IFRS 9, rispetto allo IAS 39, riguardano i tre aspetti di seguito riportati:

La classificazione e la misurazione degli strumenti finanziari: vengono modificate le categorie contabili all'interno delle quali classificare le attività finanziarie prevedendo, in particolare, che gli strumenti di debito (titoli di debito e crediti) siano classificati in funzione del modello di business adottato dall'entità e delle caratteristiche dei flussi finanziari contrattuali generati dall'attività finanziaria;

Il modello di impairment: viene introdotto un modello di impairment che, superando il concetto di "*incurred loss*" del precedente standard (IAS 39), si basa su una metodologia di stima delle perdite di tipo atteso, assimilabile a quella di derivazione regolamentare di Basilea. L'IFRS 9 introduce, inoltre, numerose novità in termini di perimetro, *staging* dei crediti ed in generale di alcune caratteristiche delle componenti elementari del rischio di credito (EAD, PD ed LGD);

Nuove regole di rilevazione degli strumenti di copertura (general hedge accounting): il modello di hedge accounting generale fornisce una serie di nuovi approcci per correlare maggiormente la sfera contabile alla gestione del rischio.

Ciò premesso, di seguito si riportano le attività svolte con riferimento ai cantieri "Classificazione e misurazione" e "Impairment" considerando che, con riferimento alla tematica "Hedge accounting", la Banca - in attesa del completamento da parte dello IASB delle nuove regole relative al Macrohedging - ha deciso di avvalersi della facoltà, in linea con l'impostazione attuale, di continuare ad applicare le previsioni dello IAS 39 (par. 7.2.21 dell'IFRS 9).

Nell'impostazione del progetto IFRS 9 la Banca ha tenuto conto - soprattutto nella fase iniziale - delle iniziative progettuali di Categoria connesse nella sostanza all'assessment normativo e, successivamente, degli sviluppi compiuti dalla futura capogruppo e dal centro servizi informatici di riferimento. In tal senso, si rimarca come l'implementazione dell'IFRS 9 stia comportando pervasive attività di adeguamento dei sistemi informativi in uso, oltre che una rimodulazione dei processi operativi e delle relative attività di controllo.

### **CLASSIFICAZIONE E MISURAZIONE**

In relazione al cantiere di classificazione e misurazione, gli elementi di novità maggiormente rilevanti introdotti dall'IFRS 9 riguardano le attività finanziarie, per le quali lo Standard prevede le tre seguenti categorie contabili:

Attività finanziarie valutate al costo ammortizzato (AC);

- Attività finanziarie valutate al fair value con impatto sulle altre componenti reddituali (FVOCI);
- Attività finanziarie valutate al fair value con impatto a conto economico (FVTPL).

In particolare, assume rilevanza il modello contabile introdotto con riferimento agli strumenti di debito (titoli di debito e crediti) per i quali è previsto che la classificazione in una delle predette tre categorie contabili avvenga in funzione di due elementi:

- Il modello di business delle attività finanziarie che la Banca ha individuato a livello di portafoglio / sub-portafoglio. Quest'ultimo si riferisce a come essa gestisce le proprie attività finanziarie per generare flussi di cassa;
- Le caratteristiche dei flussi di cassa contrattuali del singolo strumento finanziario, verificabili, in sede di prima iscrizione, attraverso il cd. SPPI ("*Solely Payments of Principal and Interest on the principal amount outstanding*") test.

In relazione ai titoli di capitale, invece, l'IFRS 9 prevede la classificazione nella categoria contabile FVTPL. Tuttavia, per particolari investimenti azionari che sarebbero altrimenti valutati al FVTPL, al momento della rilevazione iniziale il principio consente di optare per la scelta irrevocabile di presentare le variazioni successive del fair value nelle altre componenti di conto economico complessivo (FVOCI senza riciclo).

In relazione a quanto sopra e alle attività di adeguamento al nuovo standard, occorre innanzitutto evidenziare che la Banca ha definito i modelli di business relativi alle proprie attività finanziarie.

Al riguardo, come previsto dalle disposizioni transitorie dell'IFRS 9 al paragrafo 7.2.3, in sede di prima applicazione del principio (cd. "First Time Adoption" o "FTA"), i modelli di business sono stati definiti in base ai fatti e alle circostanze esistenti al 1° gennaio 2018 e la classificazione che ne è risultata è stata applicata retroattivamente a prescindere dal modello di business esistente negli esercizi precedenti.

Nel definire i modelli di business si è tenuto conto del fatto che la Banca si caratterizza per una forte focalizzazione sull'attività di intermediazione tradizionale nell'ambito del territorio di riferimento, con l'impiego di risorse principalmente a beneficio delle famiglie consumatrici e delle piccole/medie imprese. Tale modello, seppur con rinnovate logiche, è destinato ad essere confermato nei suoi assunti di base anche nella nuova prospettiva legata alla prossima costituzione - in ottemperanza alla riforma del credito cooperativo - del gruppo bancario al quale la Banca ha deciso di aderire.

Sotto diverso profilo, la prospettata appartenenza ad un gruppo bancario di dimensioni significative, ha comportato la necessità - ai fini della individuazione dei modelli di business - di tenere in debita considerazione la futura organizzazione, le future strategie nonché le politiche di monitoraggio e gestione dei rischi in corso di definizione nella più ampia ottica del costituendo gruppo bancario.

Sempre in ambito classificazione e misurazione è stata definita la metodologia per l'effettuazione del cosiddetto "Test SPPI" ("*Solely Payments of Principal and Interest on the principal amount outstanding*") da applicare agli strumenti finanziari (titoli di debito e crediti) caratterizzati da modelli di business "Hold to collect" o "Hold to collect and sell". Per i titoli di capitale non è invece prevista l'effettuazione del Test SPPI.

Il test ha la finalità di determinare se i flussi finanziari contrattuali della singola attività finanziaria siano esclusivamente pagamenti di capitale e interessi maturati sull'importo del capitale da restituire e quindi, nella sostanza, siano coerenti con gli elementi cardine di un accordo base di concessione del credito.

Solo le attività finanziarie che soddisfano tali requisiti possono, infatti, essere classificate, a seconda che il modello di business prescelto sia "Hold to collect" oppure "Hold to collect and sell", rispettivamente tra le "Attività finanziarie valutate al costo ammortizzato (AC)" oppure tra le "Attività finanziarie valutate al fair value con impatto sulle altre componenti reddituali (FVOCI)".

In caso contrario (mancato superamento del Test SPPI) lo strumento finanziario andrà invece classificato nella categoria "Attività finanziarie valutate al fair value con impatto a conto economico (FVTPL)".

Tenendo conto di quanto sopra, considerando la specifica situazione della Banca, si rileva che:

a) Portafoglio crediti: al 31 dicembre 2017 esso è costituito principalmente da esposizioni nei confronti della clientela. In ottica IFRS 9 al predetto portafoglio è stato attribuito un modello di business "Hold to collect" in quanto la Banca gestisce le relative attività finanziarie con la finalità di raccogliere, on going, i flussi finanziari contrattuali prestando costante attenzione alla gestione del rischio di credito associato alle stesse. Inoltre, considerando che per i predetti crediti i flussi contrattuali sono normalmente coerenti con un accordo base di concessione del credito (Test SPPI superato), tali attività saranno in massima parte valutate al costo ammortizzato e per le stesse occorrerà calcolare l'impairment secondo il nuovo modello IFRS 9 (si veda quanto riportato nel seguito del documento). Nei residuali casi in cui i predetti crediti non superino il Test SPPI gli stessi saranno valutati a FVTPL;

b) Portafoglio titoli: il portafoglio titoli di debito della Banca al 31 dicembre 2017 risultava costituito da:

b.1) Portafoglio bancario di vigilanza: in larga prevalenza composto da titoli dello Stato italiano classificati in massima parte tra le "Attività Finanziarie disponibili per la vendita" (AFS) e, in misura residuale, tra le "Attività finanziarie detenute sino a scadenza" (HTM). Parte residuale di tale portafoglio è poi composta da titoli di stato esteri, obbligazioni corporate,

emissioni obbligazionarie di banche di credito cooperativo e quote di fondi comuni di investimento classificati alternativamente nelle altre categorie contabili;

b.2) Portafoglio di negoziazione di vigilanza: la Banca detiene altresì, seppure in misura marginale, titoli di debito con finalità di trading, attualmente classificati tra le "Attività finanziarie detenute per la negoziazione" in quanto l'obiettivo è realizzare i flussi di cassa contrattuali tramite la vendita.

In sede di prima applicazione dell'IFRS 9 per i titoli di debito del portafoglio bancario di vigilanza i modelli di business adottati sono i seguenti:

- *"Hold to collect" (HTC)*: si tratta del modello di business attribuito ai titoli di debito detenuti con finalità di stabile investimento e quindi con l'ottica di incassare i flussi di cassa contrattuali monitorando nel continuo i rischi associati agli stessi (in particolare il rischio di credito). Possono essere ricondotte in tale modello di business anche eventuali attività funzionali alla gestione del rischio di liquidità strutturale (medio/lungo termine) la cui dismissione è tuttavia limitata a circostanze estreme oppure attività che hanno l'obiettivo di stabilizzare e ottimizzare il margine di interesse nel medio/lungo periodo. In sede di prima applicazione dell'IFRS 9 tale modello di business è stato attribuito in massima parte ai titoli precedentemente classificati tra i L&R e HTM oltre che a una porzione del portafoglio titoli di stato precedentemente classificato in AFS (nell'ottica di una più accorta gestione prospettica del rischio sovrano sia a livello individuale che consolidato);
- *"Hold to collect and sell" (HTCS)*: si tratta del modello di business attribuito principalmente ai titoli del portafoglio bancario di vigilanza detenuti con la finalità di gestione attiva della liquidità corrente e/o funzionali al mantenimento di determinati profili di rischio e/o di rendimento oppure funzionali a mantenere un coerente profilo di duration tra attività finanziarie e passività tra loro correlate. Ciò in quanto le attività sono gestite sia con l'intento di incassare i flussi di cassa contrattuali che con quello di incassare i flussi rivenienti dalla vendita degli strumenti. Le vendite saranno pertanto parte integrante del modello di business. In sede di prima applicazione dell'IFRS 9 tale modello di business è stato attribuito in massima parte ai titoli precedentemente classificati in AFS (in larga prevalenza titoli di stato) a meno dei titoli di stato ai quali è stato attribuito un modello di business *"Hold to collect"* come descritto al precedente punto.

La massima parte dei predetti titoli di debito del portafoglio bancario di vigilanza contraddistinti dai business model HTC e HTCS superano il Test SPPI e, pertanto, confluiscono in sede di prima applicazione rispettivamente nelle categorie contabili costo ammortizzato (AC) e FVOCI con riciclo. Per esse occorrerà determinare l'impairment calcolato secondo il nuovo modello IFRS 9.

La parte residuale dei titoli che fallisce il Test SPPI è invece classificata nella categoria FVTPL. Tra questi figurano in particolare, le quote dei fondi comuni di investimento, i titoli delle cartolarizzazioni di rango diverso dai senior e, marginalmente, alcuni altri titoli complessi.

Con riferimento, invece, ai titoli di debito del portafoglio di negoziazione di vigilanza il modello di business individuato è quello "Other - Trading" in quanto gli stessi sono gestiti con l'obiettivo di beneficiare del loro futuro valore di realizzo. Tali titoli confluiranno nella categoria contabile FVTPL.

Infine, con riferimento ai titoli di capitale si sono definiti gli strumenti per i quali esercitare, in sede di prima applicazione dell'IFRS 9, l'opzione OCI (opzione irrevocabile). Si tratta in particolare delle partecipazioni di minoranza detenute con finalità di stabile investimento sia nelle società appartenenti al mondo del credito cooperativo che in altre società. Per questi titoli la categoria contabile di appartenenza sarà FVOCI senza riciclo, per cui gli eventuali utili/perdite rivenienti dal realizzo degli stessi non transiteranno a conto economico, ma rimarranno in una riserva di patrimonio netto.

## MODELLO DI IMPAIRMENT

In relazione alla tematica impairment l'elemento di novità introdotto dall'IFRS 9 è dato dalla adozione di un nuovo modello di impairment che stima le rettifiche di valore sulla base delle perdite attese (Expected Credit Loss Model - ECL) in luogo di un modello, previsto dallo IAS 39, che stimava le rettifiche di valore sulla base delle perdite già sostenute (Incurred Loss Model).

Più in dettaglio il nuovo modello di impairment introdotto dall'IFRS 9 è caratterizzato da una visione prospettica che, in determinate circostanze, può richiedere la rilevazione immediata di tutte le perdite previste nel corso della vita di un credito. In particolare, a differenza dello IAS 39, sarà necessario rilevare, sin da subito e indipendentemente dalla presenza o meno di un trigger event, gli ammontari iniziali di perdite attese future sulle proprie attività finanziarie e detta stima dovrà continuamente essere adeguata anche in considerazione del rischio di credito della controparte. Per effettuare tale stima, il modello di impairment dovrà considerare non solo dati passati e presenti, ma anche informazioni relative ad eventi futuri.

Questo approccio cd. forward looking permetterà di ridurre l'impatto con cui hanno avuto manifestazione le perdite e consente di appostare le rettifiche su crediti in modo proporzionale all'aumentare dei rischi, evitando di sovraccaricare il conto economico al manifestarsi degli eventi di perdita e riducendo l'effetto pro-ciclico.

Il perimetro di applicazione del nuovo modello di impairment si riferisce alle attività finanziarie (crediti e titoli di debito), agli impegni a erogare fondi, alle garanzie e alle attività finanziarie non oggetto di valutazione al fair value a conto economico.

Per le esposizioni creditizie rientranti nel perimetro di applicazione del nuovo modello di impairment è prevista l'allocazione dei singoli rapporti, per cassa e fuori bilancio, in uno dei 3 stage di seguito elencati sulla base dei seguenti criteri:

- in stage 1, i rapporti con data di generazione inferiore a tre mesi dalla data di valutazione o che non presentano nessuna delle caratteristiche descritte al punto successivo;
- in stage 2, i rapporti che alla data di bilancio presentano almeno una delle caratteristiche sopra descritte:
  - si è identificato un significativo incremento del rischio di credito dalla data di erogazione, definito in coerenza con le modalità operative adottate dalla futura Capogruppo e declinate nell'ambito di apposita documentazione tecnica;
  - presenza dell'attributo di "forborne performing";
  - presenza di scaduti e/o sconfini da più di 30 giorni;
  - rapporti (privi della "PD lifetime" alla data di erogazione) che alla data di valutazione non presentano le caratteristiche per essere identificati come "Low Credit Risk" (come di seguito descritto);
- in stage 3, i crediti non performing. Si tratta dei singoli rapporti relativi a controparti classificate nell'ambito di una delle categorie di credito deteriorato contemplate dalla Circolare della Banca d'Italia n. 272/2008 e successivi aggiornamenti. Rientrano in tale categoria le esposizioni scadute e/o sconfinanti deteriorate, le inadempienze probabili e le sofferenze.

Si considerano "Low Credit Risk" i rapporti performing che alla data di valutazione presentano le seguenti caratteristiche:

- assenza di "PD lifetime" alla data di erogazione;
- classe di rating minore o uguale a 4.

L'allocazione dei rapporti nell'ambito degli stage previsti dal principio IFRS 9 avviene in modalità automatica secondo i criteri sopra definiti.

La stima della perdita attesa attraverso la metodologia Expected Credit Loss (ECL), per le classi sopra definite, dovrà avvenire in funzione dell'allocazione di ciascun rapporto nei tre stage di riferimento, come di seguito dettagliato:

- stage 1, la perdita attesa deve essere calcolata su un orizzonte temporale di 12 mesi;
- stage 2, la perdita attesa deve essere calcolata considerando tutte le perdite che si presume saranno sostenute durante l'intera vita dell'attività finanziaria (lifetime expected loss): quindi, rispetto a quanto effettuato ai sensi dello IAS 39, si avrà un passaggio dalla stima della incurred loss su un orizzonte temporale di 12 mesi ad una stima che prende in considerazione tutta la vita residua del finanziamento; inoltre, dato che il principio contabile IFRS 9 richiede anche di adottare delle stime forward-looking per il calcolo della perdita attesa lifetime, sarà pertanto necessario considerare gli scenari connessi a variabili macroeconomiche (ad esempio PIL, tasso di disoccupazione, inflazione, etc.) che, attraverso un modello statistico macroeconomico, sono in grado di stimare le previsioni lungo tutta la durata residua del finanziamento;
- stage 3, la perdita attesa deve essere calcolata con una prospettiva lifetime, ma diversamente dalle posizioni in stage 2, il calcolo della perdita attesa lifetime sarà analitico. Inoltre, ove appropriato, saranno introdotti elementi forward looking nella valutazione delle predette posizioni rappresentati in particolare dalla inclusione di differenti scenari (ad es. di cessione) ponderati per la relativa probabilità di accadimento. Più in dettaglio, nell'ambito della stima del valore di recupero delle posizioni (in particolare di quelle classificate a sofferenza) l'inclusione di uno scenario di cessione, alternativo ad uno scenario di gestione interna, comporta normalmente la rilevazione di maggiori rettifiche di valore connesse all'applicazione dei prezzi di vendita ponderati per la relativa probabilità di accadimento dello scenario di cessione.

I parametri di rischio (PD, LGD e EAD) vengono calcolati dal modello di impairment. Si sottolinea che la Banca effettua il calcolo della ECL in funzione dello stage di allocazione, per singolo rapporto, con riferimento alle esposizioni creditizie per cassa e fuori bilancio.

Con riferimento al portafoglio titoli, si conferma l'impostazione utilizzata per i crediti ossia l'allocazione dei titoli in uno dei tre stage previsti dall'IFRS 9, ai quali corrispondono tre diverse metodologie di calcolo delle perdite attese.

In stage 1 la perdita attesa è misurata entro l'orizzonte temporale di un anno, quindi con una probabilità di default a 12 mesi. Nel primo stage di merito creditizio verranno collocati i titoli:

- al momento dell'acquisto, a prescindere dalla loro rischiosità;
- che alla data di valutazione ("reporting date") non hanno avuto un aumento significativo del rischio di credito rispetto al momento dell'acquisto;
- che hanno avuto un decremento significativo del rischio di credito.

Nel secondo stage l'ECL è calcolata utilizzando la probabilità di default lifetime. In esso entreranno quei titoli che presentano le seguenti caratteristiche:

- alla data di valutazione lo strumento presenta un aumento del rischio di credito rispetto alla data di acquisto tale da richiedere il riconoscimento di una perdita attesa fino a scadenza;
- strumenti che rientrano dallo stage 3 sulla base di un decremento significativo della rischiosità.

Il terzo ed ultimo stage accoglie le esposizioni per le quali l'ECL è calcolata utilizzando una probabilità di default del 100%.

La scelta di collocare gli strumenti in stage 1 o in stage 2 è legata alla quantificazione delle soglie che identificano un significativo incremento del rischio di credito della singola tranche oggetto di valutazione. Tali soglie vengono calcolate partendo dalle caratteristiche di portafoglio del costituendo Gruppo Bancario. Per quanto riguarda lo stage 3 si andrà invece ad analizzare se l'aumento della rischiosità è stato così elevato, dal momento della prima rilevazione, da considerare le attività "impaired", ossia per le quali si sono verificati eventi tali da incidere negativamente sui flussi di cassa futuri.

Come accennato in precedenza, la Banca dovrà riconoscere una perdita incrementale dallo stage 1 allo stage 3. Nel dettaglio:

- l'ECL a 12 mesi rappresenta il valore atteso della perdita stimata su base annuale;
- l'ECL lifetime è la stima della perdita attesa fino alla scadenza del titolo;
- i parametri di stima dell'ECL sono la probabilità di default, la "Loss Given Default" e l'"Exposure at Default" della singola tranche (PD, LGD, EAD).

## **IMPATTI CONTABILI E REGOLAMENTARI DELLA PRIMA APPLICAZIONE IFRS 9**

I principali effetti contabili derivanti dalla prima applicazione dell'IFRS 9 sono attesi in massima parte dall'applicazione del nuovo modello di impairment, ivi inclusa l'applicazione degli scenari di cessione sulle posizioni classificate nello Stage 3. Solo in misura residuale si riscontrano effetti derivanti dalla nuova classificazione e misurazione delle attività finanziarie.

Come noto, inoltre, gli effetti della prima applicazione dell'IFRS 9 - la cui definizione è in fase di completamento - saranno rilevati in una riserva di utili classificata nel patrimonio netto. Non si avranno pertanto effetti di prima applicazione rilevati nel conto economico. Gli effetti sul patrimonio regolamentare sono stimati tali da non generare profili di criticità anche considerando che eventuali impatti negativi saranno diluiti, secondo un meccanismo non lineare, su 5 esercizi a seguito dell'adesione da parte della Banca al cosiddetto regime del "Phase-in" introdotto dal Regolamento (UE) 2017/2395 che ha modificato, con effetto dal 1° gennaio 2018, il Regolamento (UE) n. 575/2013 (c.d. CRR).

In particolare, il "Phase-in" consiste nell'introduzione di un filtro prudenziale che mitiga - nel periodo 2018-2022 (c.d. periodo transitorio) - il potenziale impatto negativo sul CET1 derivante dalle maggiori rettifiche di valore connesse all'applicazione del nuovo modello di impairment IFRS 9 secondo:

- Un approccio statico: da applicare all'impatto della sola FTA risultante dal confronto tra rettifiche di valore IAS 39 al 31 dicembre 2017 e le rettifiche di valore IFRS 9 al 1° gennaio 2018 (incluse le rettifiche su posizione stage 3);
- Un approccio dinamico: da applicare all'impatto risultante dal confronto tra le rettifiche di valore all'1° gennaio 2018 ed i successivi periodi di reporting fino al 31 dicembre 2022, limitatamente però agli incrementi di rettifiche di valore delle esposizioni classificate in stage 1 e 2 (escludendo pertanto le rettifiche su posizioni stage 3).

L'aggiustamento al CET1 potrà essere apportato nel periodo compreso tra il 2018 e il 2022, re-includendo nel CET1 l'impatto come sopra determinato nella misura di seguito indicata per ciascuno dei 5 anni del periodo transitorio:

- 2018: 95%
- 2019: 85%
- 2020: 70%
- 2021: 50%
- 2022: 25%

Tale aggiustamento al CET1 rende necessario un simmetrico adeguamento dei valori delle esposizioni ai sensi dell'articolo 111, par. 1, del CRR ai fini della determinazione dei requisiti patrimoniali per il rischio di credito con il metodo standard.

### ***Utilizzo di stime e assunzioni nella predisposizione del bilancio d'esercizio***

La redazione del bilancio d'esercizio richiede anche il ricorso a stime e ad assunzioni che possono determinare significativi effetti sui valori iscritti nello stato patrimoniale e nel conto economico, nonché sull'informativa relativa alle attività e passività potenziali riportate in bilancio.

L'elaborazione di tali stime implica l'utilizzo delle informazioni disponibili e l'adozione di valutazioni soggettive, fondate anche sull'esperienza storica, utilizzata ai fini della formulazione di assunzioni ragionevoli per la rilevazione dei fatti di gestione.

Per loro natura le stime e le assunzioni utilizzate possono variare di periodo in periodo; non può quindi escludersi che negli esercizi successivi gli attuali valori iscritti in bilancio potranno differire anche in maniera significativa a seguito del mutamento delle valutazioni soggettive utilizzate.

Le principali fattispecie per le quali è maggiormente richiesto l'impiego di valutazioni soggettive da parte del Consiglio di Amministrazione sono:

- la quantificazione delle perdite per riduzione di valore dei crediti e, in genere, delle altre attività finanziarie;
- la determinazione del *fair value* degli strumenti finanziari da utilizzare ai fini dell'informativa di bilancio;
- l'utilizzo di modelli valutativi per la rilevazione del *fair value* degli strumenti finanziari non quotati in mercati attivi;
- *la valutazione della congruità del valore degli avviamenti e delle altre attività immateriali*;
- la quantificazione dei fondi del personale e dei fondi per rischi e oneri;
- le stime e le assunzioni sulla recuperabilità della fiscalità differita attiva.

La descrizione delle politiche contabili applicate sui principali aggregati di bilancio fornisce i dettagli informativi necessari all'individuazione delle principali assunzioni e valutazioni soggettive utilizzate nella redazione del bilancio d'esercizio.

Per le ulteriori informazioni di dettaglio inerenti la composizione e i relativi valori di iscrizione delle poste interessate dalle stime in argomento si fa, invece, rinvio alle specifiche sezioni di nota integrativa.

Per la predisposizione del bilancio sono stati adottati i medesimi principi e metodi contabili utilizzati per la redazione del medesimo documento al 31 dicembre 2015, a cui si fa rinvio per maggiori dettagli, integrati dalle informazioni seguenti.

### **Riforma delle Banche di Credito Cooperativo**

**DL 18 del 14 febbraio 2016, conv. L. 49 del 08 aprile 2016**

Per quanto attiene i contenuti e le previsioni del Provvedimento di riforma della Banche di Credito Cooperativo disciplinata dal Decreto citato, nonché delle attività sinora condotte e in previsione finalizzate alla costituzione dei Gruppi, si rimanda a quanto riportato nella Relazione sulla gestione degli Amministratori.

Anche per il 2017 ha operato il Fondo temporaneo delle Banche di Credito Cooperativo, in applicazione dell'art. 2 del Provvedimento citato, nella previsione di una dotazione per un importo massimo fino allo 0,2% dell'Attivo Stato Patrimoniale risultante dal bilancio precedente, da utilizzarsi per interventi di sostegno finalizzati al consolidamento e alla concentrazione delle Banche medesime.

Le risorse da destinare agli interventi, nel limite complessivo indicato, sono messe a disposizione dalle Banche consorziate su chiamata del Fondo in relazione alle modalità e ai tempi dei singoli interventi.

### **Direttiva BRRD (Bank Recovery and Resolution Directive – 2014/59/EU) - Contabilizzazione del contributo al Single Resolution Fund**

Nel mese di aprile la Banca d'Italia, in qualità di autorità di risoluzione, ha come di consueto reso destinatarie le banche italiane, assoggettate alla Direttiva BRRD (*Bank Recovery and Resolution Directive 2014/59/EU*), della comunicazione con cui viene indicato il contributo ordinario ex ante dovuto per l'esercizio 2017, calcolato ai sensi dei Regolamenti Delegati della Commissione Europea n. 2015/63 e

2015/81.

Tale contributo è stato determinato dal *Single Resolution Board* in collaborazione con Banca d'Italia e il versamento del medesimo in circostanze normali può, ai sensi del Regolamento Delegato della Commissione Europea n. 2015/81, essere corrisposto anche mediante la sottoscrizione di impegni di pagamento irrevocabili nella misura minima del 15%.

In tal senso, la citata comunicazione prevedeva, in linea con quanto previsto per l'esercizio 2016, la possibilità di poter eventualmente optare per la contribuzione sotto forma di liquidità in ragione dell'85% del contributo e, nella misura del restante 15%, mediante la sottoscrizione di un impegno irrevocabile garantito mediante *cash collateral*.

## **Utilizzo delle DTA per le Banche di Credito Cooperativo e Casse Rurali**

Nell'esercizio è stato convertito in legge il Decreto Legge n. 237/2016 che, all'art. 26-ter, contiene una modifica normativa di natura fiscale volta a consentire alle Banche di Credito Cooperativo ed alle Casse Rurali il pieno utilizzo, sotto un profilo contabile e prudenziale, delle attività per imposte anticipate c.d. "qualificate" (le "DTA") relative alle rettifiche di valore su crediti operate fino al 31 dicembre 2015.

Più in dettaglio, la modifica normativa in argomento assicura la piena trasformabilità delle DTA in tutte le circostanze previste dalla disciplina nei confronti delle BCC-CR, superando i vincoli posti dall'art. 84, comma 1, secondo periodo, del T.U.I.R. che si riflette sul regime delle perdite fiscali limitandone l'utilizzo ed il riporto in avanti.

Al fine di evitare che tale limitazione pregiudicasse la possibilità di trasformare in credito d'imposta l'intero ammontare delle DTA corrispondente alle variazioni in diminuzione (*reversal*) apportate in dichiarazione (relative principalmente a rettifiche di valore su crediti operate fino al 31 dicembre 2015) – a partire dal periodo d'imposta in corso al 31 dicembre 2016 e fino a quello in corso al 31 dicembre 2025 – viene sospesa l'operatività della menzionata previsione contenuta nell'art. 84 del TUIR, stabilendo che, a tale fine, la perdita fiscale derivante dalla deduzione dei predetti componenti negativi sia integralmente riportabile.

Si tratta di un risultato di rilevante impatto per le Banche di Credito Cooperativo, dal momento che in assenza di tale modifica normativa, avrebbero assunto rilievo le prospettive reddituali della singola banca, con il rischio di dover stralciare, quota parte o interamente, le DTA dall'attivo di bilancio o assoggettarle ai fini prudenziali alle regole in materia di deduzioni dal Common Equity Tier 1 (CET1) applicabili alle attività fiscali differite derivanti da differenze temporanee che si basano sulla redditività futura della banca.

## **A.2 – PARTE RELATIVA ALLE PRINCIPALI VOCI DI BILANCIO**

Di seguito sono indicati i principi contabili adottati per la predisposizione del bilancio di esercizio. L'esposizione dei principi adottati è effettuata con riferimento alle fasi di classificazione, iscrizione, valutazione, cancellazione delle poste dell'attivo e del passivo, così come per le modalità di riconoscimento dei ricavi e dei costi.

### **1 - Attività finanziarie detenute per la negoziazione**

### **Criteri di classificazione**

Si classificano tra le attività finanziarie detenute per la negoziazione gli strumenti finanziari che sono detenuti con l'intento di generare profitti nel breve termine derivanti dalle variazioni dei prezzi degli stessi.

La Banca ha iscritto tra le "attività finanziarie detenute per la negoziazione" laddove presenti titoli obbligazionari quotati, titoli di capitale quotati, quote di O.I.C.R. (fondi comuni di investimento o SICAV).

Rientrano nella presente categoria anche i contratti derivati connessi con la *fair value option* (definita dal principio contabile IFRS 13), gestionalmente collegati con attività e passività valutate al fair value, *(eventuale) nonché i contratti derivati relativi a coperture gestionali di finanziamenti erogati alla clientela.*

Sono invece iscritti tra i derivati di copertura, il cui valore è rappresentato alla voce 80 dell'attivo, quelli designati come efficaci strumenti di copertura agli effetti della disciplina dell'*hedge accounting*.

Il derivato è uno strumento finanziario o altro contratto con le seguenti caratteristiche:

- a) il suo valore cambia in relazione al cambiamento di un tasso di interesse, del prezzo di uno strumento finanziario, del tasso di cambio in valuta estera, di un indice di prezzi o di tassi, del merito di credito o di indici di credito o altre variabili prestabilite;
- b) non richiede un investimento netto iniziale o richiede un investimento netto iniziale inferiore a quello che sarebbe richiesto per altri tipi di contratti di cui ci si aspetterebbe una risposta simile a cambiamenti di fattori di mercato;
- c) è regolato a data futura.

Tra i derivati finanziari rientrano i contratti di compravendita a termine di titoli e valute, i contratti derivati con titolo sottostante e quelli senza titolo sottostante collegati a tassi di interesse, a indici o ad altre attività e contratti derivati su valute.

La Banca non possiede e non ha operato in derivati creditizi.

### **Criteri di iscrizione**

L'iscrizione iniziale delle attività finanziarie avviene alla data di regolamento per i titoli di debito, di capitale e le quote di OICR; alla data di sottoscrizione per i contratti derivati.

All'atto della rilevazione iniziale le attività finanziarie detenute per la negoziazione vengono rilevate al fair value; esso è rappresentato, generalmente, dal corrispettivo pagato per l'esecuzione della transazione, senza considerare i costi o proventi ad essa riferiti ed attribuibili allo strumento stesso, che vengono rilevati direttamente nel conto economico.

### **Criteri di valutazione**

Successivamente alla rilevazione iniziale, le attività finanziarie detenute per la negoziazione sono valorizzate al *fair value* con rilevazione delle variazioni in contropartita a conto economico.

Se il *fair value* di un'attività finanziaria diventa negativo, tale posta è contabilizzata come una passività finanziaria di negoziazione.

Il fair value è definito dal principio IFRS 13 come "Il prezzo che si percepirebbe per la vendita di un'attività ovvero che si pagherebbe per il trasferimento di una passività in una regolare operazione tra operatori di mercato alla data di misurazione".



Il fair value degli investimenti quotati in mercati attivi è determinato con riferimento alle quotazioni di mercato (prezzi “bid” o, in assenza, prezzi medi) rilevati alla data di riferimento del bilancio.

Un mercato è definito attivo qualora le quotazioni riflettano normali operazioni di mercato, siano prontamente e regolarmente disponibili ed esprimano il prezzo di effettive e regolari operazioni di mercato.

In assenza di un mercato attivo, sono utilizzati metodi di stima e modelli valutativi che tengono conto di tutti i fattori di rischio correlati agli strumenti e che sono fondati su dati rilevabili sul mercato. Sono in particolare utilizzati: metodi basati sulla valutazione di strumenti quotati che presentano analoghe caratteristiche, calcoli di flussi di cassa scontati; modelli di determinazione del prezzo di opzioni; valori rilevati in recenti transazioni comparabili ed altre tecniche comunemente utilizzate dagli operatori di mercato.

### **Criteri di cancellazione**

Le attività finanziarie vengono cancellate quando scadono i diritti contrattuali sui flussi finanziari derivanti dalle stesse o quando l'attività finanziaria viene ceduta trasferendo sostanzialmente tutti i rischi e i benefici ad essa connessi.

I titoli consegnati nell'ambito di un'operazione che contrattualmente ne prevede il riacquisto non vengono stornati dal bilancio.

### **Criteri di rilevazione delle componenti reddituali**

Le componenti positive di reddito rappresentate dagli interessi attivi sui titoli e relativi proventi assimilati sono iscritte per competenza nelle voci di conto economico relative agli interessi.

Alle medesime voci sono iscritti anche i differenziali e i margini maturati sino alla data di riferimento del bilancio, relativi ai contratti derivati classificati come attività finanziarie detenute per la negoziazione, ma gestionalmente collegati ad attività o passività finanziarie valutate al *fair value* (cosiddetta *fair value option*).

Gli utili e le perdite realizzati dalla cessione o dal rimborso e gli utili e le perdite non realizzati derivanti dalle variazioni del *fair value* del portafoglio di negoziazione sono classificati nel conto economico nel “Risultato netto dell'attività di negoziazione”, così come l'effetto delle valutazioni al cambio di fine periodo delle attività e passività monetarie in valuta.

I profitti e le perdite relativi ai contratti derivati gestionalmente collegati con attività o passività valutate al *fair value* sono invece rilevati nel “Risultato netto delle attività e passività finanziarie valutate al fair value”.

## **2 - Attività finanziarie disponibili per la vendita**

### **Criteri di classificazione**

Sono classificate nella presente voce le attività finanziarie non derivate non diversamente classificate come tra le “Attività detenute per la negoziazione” o “Valutate al fair value”, attività finanziarie “detenute fino a scadenza” o i “Crediti e finanziamenti”.

Gli investimenti “disponibili per la vendita” sono attività finanziarie che si intende mantenere per un periodo di tempo indefinito e che possono essere vendute per esigenze di liquidità, variazioni nei tassi d'interesse, nei tassi di cambio e nei prezzi di mercato. Essa accoglie:

- i titoli di debito quotati e non quotati;
- i titoli azionari quotati e non quotati;
- le quote di O.I.C.R. (fondi comuni di investimento e SICAV);
- le partecipazioni azionarie non qualificabili di controllo, di collegamento o di controllo congiunto (c.d partecipazioni di minoranza).

### **Criteri di iscrizione**

L'iscrizione iniziale delle attività finanziarie disponibili per la vendita avviene alla data di regolamento, se regolate con tempistiche previste dalla prassi di mercato (regular way), altrimenti alla data di sottoscrizione. Nel caso di rilevazione delle attività finanziarie alla data di regolamento, gli utili e le perdite rilevati tra la data di sottoscrizione e quella di regolamento sono imputati a patrimonio netto.

All'atto della rilevazione iniziale, le attività finanziarie disponibili per la vendita vengono rilevate al *fair value*; esso è rappresentato, generalmente, dal corrispettivo pagato per l'esecuzione della transazione, comprensivo dei costi o proventi di transazione direttamente attribuibili.

L'iscrizione delle attività finanziarie disponibili per la vendita può derivare anche da riclassificazione dal comparto "Attività finanziarie detenute fino alla scadenza" oppure, solo e soltanto in rare circostanze e comunque solamente qualora l'attività non sia più posseduta al fine di venderla o riacquistarla a breve, dal comparto "Attività finanziarie detenute per la negoziazione"; in tali circostanze il valore di iscrizione è pari al *fair value* dell'attività al momento del trasferimento.

### **Criteri di valutazione**

Successivamente alla rilevazione iniziale, le attività disponibili per la vendita continuano ad essere valutate al *fair value*.

Gli investimenti in strumenti di capitale non quotati in mercati attivi ed il cui *fair value* non può essere determinato in modo attendibile sono mantenuti al costo e svalutati, con imputazione a conto economico, nell'eventualità in cui siano riscontrate perdite di valore durevoli.

Per i criteri di determinazione del *fair value*, si fa riferimento a quanto indicato nelle specifiche note in merito di cui al successivo punto 17 "Altre informazioni".

Le quote di partecipazione nel capitale di altre imprese, diverse da quelle di controllo e di collegamento, sono state valutate al costo e non al *fair value*, poiché per esse si ritiene possano ricorrere le condizioni previste dal par. AG80 dell'Appendice A allo IAS39.

In sede di chiusura di bilancio le attività vengono sottoposte a verifica dell'esistenza di obiettive evidenze di riduzione di valore non temporanea (*impairment test*). L'importo della perdita viene misurato come differenza tra il valore contabile dell'attività finanziaria e il valore attuale dei flussi finanziari scontati al tasso di interesse effettivo originario.

Se una attività finanziaria disponibile per la vendita subisce una diminuzione durevole di valore, la perdita cumulata non realizzata e precedentemente iscritta nel patrimonio netto è stornata dal patrimonio netto e contabilizzata nella voce di conto economico rettifiche/riprese di valore nette per deterioramento delle attività finanziarie disponibili per la vendita".

Per l'accertamento di situazioni che comportino una perdita per riduzione durevole di valore e la determinazione del relativo ammontare, la Banca utilizza tutte le informazioni a sua disposizione che si basano su fatti che si sono già verificati e su dati osservabili alla data di valutazione.

In relazione ai titoli di debito, le informazioni che si considerano principalmente rilevanti ai fini dell'accertamento di eventuali perdite per riduzione di valore sono le seguenti:

- esistenza di significative difficoltà finanziarie dell'emittente, derivanti da inadempimenti o mancati pagamenti di interessi o capitale;
- probabilità di apertura di procedure concorsuali;
- scomparsa di un mercato attivo sugli strumenti finanziari;
- peggioramento delle condizioni economiche che incidono sui flussi finanziari dell'emittente;
- declassamento del merito di credito dell'emittente, quando accompagnato da altre notizie negative sulla situazione finanziaria di quest'ultimo.

Con riferimento ai titoli di capitale, le informazioni che si ritengono rilevanti ai fini dell'evidenziazione di perdite per riduzioni di valore includono la verifica dei cambiamenti intervenuti nell'ambiente tecnologico, di mercato, economico o legale in cui l'emittente opera.

Una diminuzione significativa o prolungata del *fair value* di uno strumento rappresentativo di capitale al di sotto del suo costo è considerata evidenza obiettiva di una riduzione durevole

Qualora i motivi della perdita durevole vengano meno a seguito di un evento verificatosi successivamente alla sua rilevazione, vengono iscritte riprese di valore imputate al conto economico se si tratta di titoli di debito o al patrimonio netto se si tratta di titoli di capitale. L'ammontare della ripresa non può in ogni caso superare il costo ammortizzato che lo strumento finanziario avrebbe avuto in assenza di precedenti rettifiche.

La verifica dell'esistenza di obiettive evidenze di riduzione durevole di valore viene effettuata a ogni chiusura di bilancio.

### **Criteri di cancellazione**

Le attività finanziarie vengono cancellate quando scadono i diritti contrattuali sui flussi finanziari derivanti dalle stesse o quando l'attività finanziaria viene ceduta trasferendo sostanzialmente tutti i rischi e i benefici ad essa connessi.

### **Criteri di rilevazione delle componenti reddituali**

Per le attività finanziarie disponibili per la vendita vengono rilevati:

- a conto economico, gli interessi calcolati con il metodo del tasso di interesse effettivo, che tiene conto sia dell'ammortamento dei costi di transazione sia del differenziale tra il costo e il valore di rimborso;
- a patrimonio netto in una specifica riserva, al netto dell'imposizione fiscale, i proventi e gli oneri derivanti dalla variazione del relativo *fair value*, sino a che l'attività finanziaria non viene cancellata o non viene rilevata una perdita durevole di valore.

Al momento della dismissione gli effetti derivanti dall'utile o dalla perdita cumulati nella riserva relativa alle attività finanziarie disponibili per la vendita, vengono rilevati a conto economico nella voce "utili (perdite) da cessione o riacquisto di: b) attività finanziarie disponibili per la vendita".

### **3 - Attività finanziarie detenute sino alla scadenza**

Gli investimenti posseduti sino alla scadenza sono attività non derivate con pagamenti fissi o determinabili e scadenza fissa, quotati su un mercato attivo (Livello 1), che la Banca ha oggettiva intenzione e capacità di possedere sino alla scadenza.

La Banca non ha classificato attività finanziarie in tale categoria.

### **Criteri di classificazione**

Sono classificate nella presente categoria i titoli di debito con pagamenti fissi o determinabili a scadenza fissa, che si ha intenzione e capacità di detenere sino a scadenza.

Se, a seguito di un cambiamento della volontà o del venir meno della capacità, non risulta più appropriato mantenere gli investimenti in tale categoria, questi vengono trasferiti tra le attività disponibili per la vendita.

Ogniqualvolta che le vendite o le riclassificazioni risultino rilevanti sotto il profilo quantitativo e qualitativo, qualsiasi investimento detenuto fino alla scadenza che residua deve essere riclassificato come disponibile per la vendita.

### **Criteri di iscrizione**

L'iscrizione iniziale delle attività finanziarie avviene alla data di regolamento se regolate con tempistiche previste dalla prassi di mercato (*regular way*), altrimenti alla data di sottoscrizione. Nel caso di rilevazione delle attività finanziarie alla data di regolamento, gli utili e le perdite rilevati tra la data di sottoscrizione e quella di regolamento sono imputati a conto economico.

All'atto della rilevazione iniziale le attività finanziarie classificate nella presente categoria sono rilevate al *fair value*, che corrisponde generalmente al corrispettivo pagato, comprensivo degli eventuali costi e proventi direttamente attribuibili.

Qualora l'iscrizione delle attività in questa categoria derivi da riclassificazione dal comparto "Attività finanziarie disponibili per la vendita" oppure, solo e soltanto in rare circostanze qualora l'attività non sia più posseduta al fine di venderla o riacquistarla a breve, dalle "Attività finanziarie detenute per la negoziazione", il *fair value* dell'attività, rilevato al momento del trasferimento, è assunto quale nuova misura del costo ammortizzato dell'attività stessa.

### **Criteri di valutazione**

Successivamente alla rilevazione iniziale, le attività finanziarie detenute sino alla scadenza sono valutate al costo ammortizzato, utilizzando il metodo del tasso di interesse effettivo.

In sede di chiusura del bilancio, viene effettuata la verifica dell'esistenza di obiettive evidenze di riduzione di valore. Se esse sussistono, l'importo della perdita viene misurato come differenza tra il saldo contabile dell'attività e il valore attuale

dei futuri flussi finanziari stimati recuperabili, scontati al tasso di interesse effettivo originario. L'importo della perdita è rilevato a conto economico.

Qualora i motivi che hanno dato origine alla rettifica di valore siano successivamente rimossi, vengono effettuate corrispondenti riprese di valore.

### **Criteri di cancellazione**

Le attività finanziarie vengono cancellate quando scadono i diritti contrattuali sui flussi finanziari derivati dalle attività stesse o quando l'attività finanziaria viene ceduta trasferendo sostanzialmente tutti i rischi e benefici ad essa connessi.

### **Criteri di rilevazione delle componenti reddituali**

Le componenti positive di reddito rappresentate dagli interessi attivi e dai proventi assimilati sono iscritte per competenza, sulla base del tasso di interesse effettivo, nelle voci di conto economico relative agli interessi.

Gli utili o le perdite riferiti ad attività detenute sino a scadenza sono rilevati nel conto economico nel momento in cui le attività sono cedute, alla voce "Utile (perdita) da cessione o riacquisto di: c) attività finanziarie detenute sino alla scadenza".

Eventuali riduzioni di valore vengono rilevate a conto economico nella voce "Rettifiche/Riprese di valore nette per deterioramento di attività finanziarie detenute sino alla scadenza". In seguito, se i motivi che hanno determinato l'evidenza della perdita di valore vengono rimossi, si procede all'iscrizione di riprese di valore con imputazione a conto economico nella stessa voce.

L'ammontare della ripresa non può eccedere in ogni caso il costo ammortizzato che lo strumento avrebbe avuto in assenza di precedenti rettifiche.

## **4 - Crediti**

### **Criteri di classificazione**

I Crediti e finanziamenti sono iscritti nelle voci "60 Crediti verso banche" e "70 Crediti verso clientela".

I crediti rientrano nella più ampia categoria delle attività finanziarie non derivate e non quotate in un mercato attivo (Livello 2 e 3), che prevedono pagamenti fissi o comunque determinabili. Essi includono gli impieghi con clientela e con banche, erogati direttamente e che non sono stati classificati all'origine tra le Attività finanziarie valutate al *fair value*.

L'iscrizione in questa categoria può derivare anche da riclassificazione dal comparto "Attività finanziarie disponibili per la vendita" oppure, solo e soltanto in rare circostanze, qualora l'attività non sia più posseduta al fine di venderla o riacquistarla a breve, dalle "Attività finanziarie detenute per la negoziazione".

Qualora l'iscrizione derivi da riclassificazione, il *fair value* dell'attività rilevato al momento del trasferimento è assunto quale nuova misura del costo ammortizzato dell'attività stessa.

### **Criteri di iscrizione**

La prima iscrizione di un credito avviene alla data di sottoscrizione del contratto, che normalmente coincide con la data di erogazione, sulla base del *fair value* dello strumento finanziario. Esso è pari all'ammontare erogato, comprensivo dei proventi e degli oneri direttamente riconducibili al singolo credito e determinabili sin dall'origine dell'operazione, ancorché liquidati in un momento successivo. Sono esclusi i costi che, pur avendo le caratteristiche suddette, sono oggetto di rimborso da parte della controparte debitrice o sono inquadrabili tra i normali costi interni di carattere amministrativo.

Nel caso di titoli di debito, l'iscrizione iniziale delle attività finanziarie avviene alla data di regolamento, se regolate con tempistiche previste dalla prassi di mercato (*regular way*), altrimenti alla data di sottoscrizione.

Per le operazioni creditizie, eventualmente concluse a condizioni non di mercato, la rilevazione iniziale è effettuata per un importo pari ai futuri flussi di cassa scontati ad un tasso di mercato. L'eventuale differenza tra la rilevazione iniziale e l'ammontare erogato è rilevata nel conto economico al momento dell'iscrizione iniziale.

## Criteria di valutazione

Successivamente alla rilevazione iniziale, i crediti sono rilevati al costo ammortizzato, pari al valore di prima iscrizione, diminuito/aumentato dei rimborsi di capitale, delle rettifiche/riprese di valore e dell'ammortamento calcolato col metodo del tasso di interesse effettivo.

Il costo ammortizzato è diminuito/aumentato anche per la differenza tra l'ammontare erogato e quello rimborsabile a scadenza, riconducibile tipicamente ai costi/proventi imputati direttamente al singolo credito.

Il tasso di interesse effettivo è il tasso che eguaglia il valore attuale dei flussi futuri del credito, per capitale ed interessi, all'ammontare erogato comprensivo dei costi/proventi ricondotti al credito. L'effetto economico dei costi e dei proventi viene così distribuito lungo la vita residua attesa del credito.

Il metodo del costo ammortizzato non è utilizzato per i crediti senza una scadenza definita o a revoca.

Ad ogni data di bilancio viene accertata l'eventuale obiettiva evidenza che un'attività finanziaria o un gruppo di attività finanziarie abbia subito una riduzione di valore. Tale circostanza ricorre quando è prevedibile che l'azienda non sia in grado di riscuotere l'ammontare dovuto, sulla base delle condizioni contrattuali originarie ossia, ad esempio, in presenza:

- a) di significative difficoltà finanziarie dell'emittente o debitore;
- b) di una violazione del contratto, quale un inadempimento o un mancato pagamento degli interessi o del capitale;
- c) del fatto che il finanziatore per ragioni economiche o legali relative alla difficoltà finanziaria del beneficiario, estenda al beneficiario una concessione che il finanziatore non avrebbe altrimenti preso in considerazione;
- d) della probabilità che il beneficiario dichiari procedure di ristrutturazione finanziaria;
- e) della scomparsa di un mercato attivo di quell'attività finanziaria dovuta a difficoltà finanziarie;
- f) di dati rilevabili che indichino l'esistenza di una diminuzione sensibile nei futuri flussi finanziari stimati per un gruppo di attività finanziarie simili sin dal momento della rilevazione iniziale di quelle attività, sebbene la diminuzione non possa essere ancora identificata con le singole attività finanziarie nel gruppo.

Dapprima si valuta la necessità di rettificare individualmente le esposizioni deteriorate (crediti non *performing*), classificate nelle diverse categorie di rischio in base alla normativa emanata dalla Banca d'Italia, riportate al punto A1. Sezione 4. "Altri aspetti"

I crediti *non performing* sono oggetto di un processo di valutazione analitica, assieme agli altri crediti individualmente significativi (*eventualmente: individuati con riferimento al .....% dei Fondi Propri, o individuare un altro indice utilizzato dalla Banca*); l'ammontare della rettifica di valore di ciascun credito è pari alla differenza tra il valore di bilancio dello stesso al momento della valutazione (costo ammortizzato) ed il valore attuale dei previsti flussi di cassa futuri, calcolato applicando il tasso di interesse effettivo originario.

I flussi di cassa previsti tengono conto dei tempi di recupero attesi, del presumibile valore di realizzo delle eventuali garanzie, nonché dei costi che si ritiene verranno sostenuti per il recupero dell'esposizione creditizia.

Qualora il credito abbia un tasso d'interesse variabile, il tasso di attualizzazione utilizzato al fine di determinare la perdita è pari al tasso di rendimento effettivo corrente determinato in accordo con il contratto.

La rettifica di valore è iscritta a conto economico. La componente della rettifica riconducibile all'attualizzazione dei flussi finanziari viene rilasciata per competenza secondo il meccanismo del tasso di interesse effettivo ed imputata tra le riprese di valore.

La ripresa di valore è iscritta nel conto economico e non può, in ogni caso, superare il costo ammortizzato che il credito avrebbe avuto in assenza di precedenti rettifiche. Tra le riprese di valore sono inoltre ricompresi gli effetti positivi connessi al rientro dell'effetto attualizzazione derivante dalla progressiva riduzione del tempo stimato di recupero del credito oggetto di svalutazione.

Il valore originario dei crediti viene ripristinato negli esercizi successivi nella misura in cui vengono meno i motivi che ne hanno determinato la rettifica, purché tale valutazione sia oggettivamente collegabile ad un evento verificatosi successivamente alla rettifica stessa.

I crediti *in bonis*, per i quali non sono state individuate singolarmente evidenze oggettive di perdita, sono sottoposti alla valutazione di una perdita di valore collettiva. Tale valutazione avviene per categorie di crediti omogenee in termini di

rischio di credito; le relative percentuali di perdita sono stimate tenendo conto di serie storiche, che consentono di apprezzare il valore della perdita in ciascuna categoria di crediti.

La stima dei flussi nominali futuri attesi si basa su differenziati parametri di “probabilità di insolvenza” ( PD - *probability of default*) e di “perdita in caso di insolvenza” (LGD – *loss given default*) (*eventualmente: differenziati per codice di attività economica, così come individuati dalla Banca d'Italia (ATECO 2007) e garanzie prestate ...*); i flussi così calcolati sono attualizzati sulla base dei tempi medi di recupero, determinati su base storico statistica.

La rettifica di valore è iscritta a conto economico.

Ad ogni data di chiusura del bilancio, le eventuali rettifiche aggiuntive o riprese di valore vengono ricalcolate in modo differenziale rispetto alla consistenza delle svalutazioni collettive dell'esercizio precedente.

### **Criteri di cancellazione**

I crediti vengono cancellati dalle attività in bilancio allorché il diritto a ricevere i flussi di cassa è estinto, quando la cessione ha comportato il trasferimento in maniera sostanziale di tutti i rischi e benefici connessi ai crediti stessi o nel caso in cui il credito è considerato definitivamente irrecuperabile, dopo che tutte le necessarie procedure di recupero sono state completate.

Qualora invece siano stati mantenuti i rischi e benefici relativi ai crediti ceduti, questi continuano ad essere iscritti tra le attività del bilancio, ancorché giuridicamente la titolarità del credito sia stata effettivamente trasferita, registrando una passività a fronte del corrispettivo ricevuto dall'acquirente.

### *Cartolarizzazioni*

*I crediti oggetto di cartolarizzazioni perfezionate prima della prima applicazione dei principi contabili internazionali (F.T.A.) non sono rilevati nel bilancio in quanto la Banca si è avvalsa dell'esenzione facoltativa prevista dall'IFRS 1, che consente di non riscrivere attività/passività finanziarie cedute o cancellate anteriormente al 1 gennaio 2004. Le relative junior sottoscritte sono state classificate nella voce crediti.*

*Per le operazioni perfezionate successivamente all'introduzione dei principi contabili internazionali, con le quali vengono ceduti crediti a società veicolo ed in cui, anche in presenza del formale trasferimento della titolarità giuridica dei crediti, viene mantenuto il controllo sui flussi finanziari derivanti dagli stessi e la sostanzialità dei rischi e benefici, non si dà luogo a cancellazione dei crediti oggetto dell'operazione.*

*Pertanto, i crediti ceduti sono mantenuti nel bilancio, registrando un debito nei confronti della società veicolo al netto dei titoli emessi dalla società stessa e riacquistati dal cedente. Anche il conto economico riflette gli stessi criteri di contabilizzazione.*

*Le operazioni hanno per oggetto crediti performing in origine, costituiti da mutui ipotecari concessi a clientela / banche residenti in Italia (oppure: crediti non performing costituiti da partite iscritte alla categoria delle sofferenze).*

### **Criteri di rilevazione delle componenti reddituali**

Gli interessi derivanti da “Crediti verso banche e clientela” sono iscritti tra gli “Interessi attivi e proventi assimilati” del conto economico in base al principio della competenza temporale sulla base del tasso di interesse effettivo.

Le perdite di valore riscontrate sono iscritte a conto economico nella voce 130 “rettifiche/riprese di valore nette per deterioramento di a) crediti” così come i recuperi di parte o tutti gli importi oggetto di precedenti svalutazioni. Le riprese di valore sono iscritte sia a fronte di una migliorata qualità del credito, tale da far insorgere la ragionevole certezza del recupero tempestivo del capitale secondo i termini contrattuali originari del credito, sia a fronte del progressivo venir meno dell'attualizzazione calcolata al momento dell'iscrizione della rettifica di valore.

Nel caso di valutazione collettiva, le eventuali rettifiche aggiuntive o riprese di valore vengono ricalcolate in modo differenziale con riferimento all'intero portafoglio dei crediti.

Gli utili e perdite risultanti dalla cessione di crediti sono iscritti alla voce 100 a) del conto economico “Utile (perdite) da cessione o riacquisto di crediti”

## **5 - Attività finanziarie valutate al fair value**

*Alla data del bilancio la Banca non detiene "Attività finanziarie valutate al fair value".*

## **6 - Operazioni di copertura**

*La Banca a fine esercizio non ha in corso operazioni con derivati classificabili fra i derivati di copertura.*

## **7 - Partecipazioni**

*La Banca a fine esercizio non detiene partecipazioni di controllo, di collegamento o di controllo congiunto, così come definite e previste dai principi IAS27 e IAS28.*

## **8 - Attività materiali**

### **Criteri di classificazione**

La voce include principalmente i terreni, gli immobili ad uso funzionale e quelli detenuti a scopo di investimento, gli impianti, i veicoli, i mobili, gli arredi e le attrezzature di qualsiasi tipo.

Si definiscono "immobili ad uso funzionale" quelli posseduti per essere impiegati nella fornitura di servizi oppure per scopi amministrativi.

Rientrano invece tra gli immobili da investimento le proprietà possedute al fine di percepire canoni di locazione o per l'apprezzamento del capitale investito, o per entrambe le motivazioni.

Sono compresi tra le attività materiali i beni utilizzati nell'ambito di contratti di leasing finanziario, ancorché la titolarità giuridica dei medesimi permanga in capo alla società locatrice.

Tra le attività materiali sono inclusi anche i costi per migliorie su beni di terzi, purché relative ad attività materiali identificabili e separabili (es. ATM). Qualora i suddetti costi non presentino autonoma funzionalità ed utilizzabilità, ma dagli stessi si attendano benefici futuri, sono iscritti tra le "altre attività" e vengono ammortizzati nel più breve periodo tra quello di prevedibile capacità di utilizzo delle migliorie stesse e quello di durata residua della locazione.

Al valore delle immobilizzazioni materiali concorrono anche gli acconti versati per l'acquisizione e la ristrutturazione di beni non ancora entrati nel processo produttivo, e quindi non ancora oggetto di ammortamento.

### **Criteri d'iscrizione**

Le attività materiali sono inizialmente iscritte al costo di acquisto o di costruzione, comprensivo di tutti gli eventuali oneri accessori direttamente imputabili all'acquisto e alla messa in funzione del bene.

Le spese di manutenzione straordinaria ed i costi aventi natura incrementativa che comportano un incremento dei benefici futuri generati dal bene sono attribuiti ai cespiti cui si riferiscono ed ammortizzati in relazione alle residue possibilità di utilizzo degli stessi.

Le spese per riparazioni, manutenzioni o altri interventi per garantire l'ordinario funzionamento dei beni sono invece imputate al conto economico dell'esercizio in cui sono sostenute.

### **Criteri di valutazione**

Dopo la rilevazione iniziale, le attività materiali, inclusi gli immobili non strumentali, salvo quanto di seguito precisato, sono iscritte in bilancio al costo al netto degli ammortamenti cumulati e di eventuali perdite di valore accumulate.

Le attività materiali sono sistematicamente ammortizzate in ogni esercizio sulla base della loro vita utile, adottando come criterio di ammortamento il metodo a quote costanti.

La vita utile delle attività materiali soggette ad ammortamento viene periodicamente sottoposta a verifica; in caso di rettifica delle stime iniziali viene conseguentemente modificata anche la relativa quota di ammortamento.

Non sono soggetti ad ammortamento:

- i terreni, siano essi stati acquisiti singolarmente o incorporati nel valore dei fabbricati, in quanto considerati a vita utile indefinita. Nel caso in cui il loro valore sia incorporato nel valore del fabbricato, sono considerati beni separabili

dall'edificio; la suddivisione tra il valore del terreno e il valore del fabbricato avviene sulla base di perizia di periti indipendenti per i soli immobili detenuti "cielo-terra";

Il processo di ammortamento inizia quando il bene è disponibile per l'uso.

Ad ogni chiusura di bilancio, si procede alla verifica dell'eventuale esistenza di indicazioni che dimostrino la perdita di valore subita da un'attività. La perdita risulta dal confronto tra il valore di carico dell'attività materiale ed il minor valore di recupero.

Quest'ultimo è il maggior valore tra il fair value, al netto degli eventuali costi di vendita, ed il relativo valore d'uso inteso come il valore attuale dei flussi futuri originati dal cespite. Le eventuali rettifiche sono imputate a conto economico alla voce "*rettifiche/riprese di valore nette su attività materiali*".

Qualora vengano meno i motivi che hanno portato alla rilevazione della perdita, viene rilevata una ripresa di valore, che non può superare il valore che l'attività avrebbe avuto, al netto degli ammortamenti calcolati in assenza di precedenti perdite di valore.

### **Criteri di cancellazione**

Le attività materiali sono eliminate dallo Stato Patrimoniale al momento della dismissione o quando sono ritirate permanentemente dall'uso e, di conseguenza, non sono attesi benefici economici futuri che derivino dalla loro cessione o dal loro utilizzo.

### **Criteri di rilevazione delle componenti reddituali**

L'ammortamento sistematico è contabilizzato al conto economico alla voce "*Rettifiche/riprese di valore nette su attività materiali*".

Nel primo esercizio l'ammortamento è rilevato proporzionalmente al periodo di effettiva disponibilità all'uso del bene. Per i beni ceduti e/o dismessi nel corso dell'esercizio, l'ammortamento è calcolato su base giornaliera fino alla data di cessione e/o dismissione.

Le plusvalenze e le minusvalenze derivanti dallo smobilizzo o dalla dismissione delle attività materiali sono determinate come differenza tra il corrispettivo netto di cessione e il valore contabile del bene; esse sono rilevate nel conto economico alla stessa data in cui sono eliminate dalla contabilità.

Nella voce di conto economico "*Utili (Perdite) da cessione di investimenti*" sono oggetto di rilevazione il saldo, positivo o negativo, tra gli utili e le perdite da realizzo di investimenti materiali.



## 9 - Attività immateriali

### Criteria di classificazione

La voce accoglie quelle attività non monetarie prive di consistenza fisica possedute per essere utilizzate in un periodo pluriennale o indefinito, che soddisfano le seguenti caratteristiche:

- identificabilità;
- l'azienda ne detiene il controllo;
- è probabile che i benefici economici futuri attesi attribuibili all'attività affluiranno all'azienda;
- il costo dell'attività può essere valutato attendibilmente.

In assenza di una delle suddette caratteristiche, la spesa per acquisire o generare la stessa internamente è rilevata come costo nell'esercizio in cui è stata sostenuta.

Le attività immateriali includono, in particolare, il software applicativo ad utilizzazione pluriennale, [ *eventuale: le attività "intangibili" connesse con la valorizzazione di rapporti con la clientela, identificati nell'ambito di operazioni di aggregazione aziendale (business combinations di cui all'IFRS3)* ] e altre attività identificabili che trovano origine in diritti legali o contrattuali.

### Criteria di iscrizione

Le attività immateriali sono iscritte al costo, rettificato per eventuali oneri accessori, sostenuti per predisporre l'utilizzo dell'attività.

### Criteria di valutazione

Dopo la rilevazione iniziale, le attività immateriali a vita "definita" sono iscritte al costo, al netto dell'ammontare complessivo degli ammortamenti e delle perdite di valore cumulate.

Il processo di ammortamento inizia quando il bene è disponibile per l'uso, ovvero quando si trova nel luogo e nelle condizioni adatte per poter operare nel modo stabilito e cessa nel momento in cui l'attività è eliminata contabilmente.

L'ammortamento è effettuato a quote costanti, di modo da riflettere l'utilizzo pluriennale dei beni in base alla vita utile stimata.

Nel primo esercizio l'ammortamento è rilevato proporzionalmente al periodo di effettiva disponibilità del bene. Per le attività cedute e/o dismesse nel corso dell'esercizio, l'ammortamento è calcolato su base giornaliera fino alla data di cessione e/o dismissione.

Ad ogni chiusura di bilancio, in presenza di evidenze di perdite di valore, si procede alla stima del valore di recupero dell'attività.

L'ammontare della perdita, rilevato a conto economico, è pari alla differenza tra il valore contabile dell'attività ed il suo valore recuperabile.

### Criteria di cancellazione

Le attività immateriali sono eliminate dallo stato patrimoniale dal momento della dismissione o quando non siano attesi benefici economici futuri.

### Criteria di rilevazione delle componenti reddituali

Sia gli ammortamenti che eventuali rettifiche/riprese di valore per deterioramento di attività immateriali diverse dagli avviamenti vengono rilevati a conto economico nella voce "*Rettifiche/riprese di valore nette su attività immateriali*".

Le plusvalenze e le minusvalenze derivanti dallo smobilizzo o dalla dismissione di un'attività immateriale sono determinate come differenza tra il corrispettivo netto di cessione e il valore contabile del bene ed iscritte al conto economico.

Nella voce "*Utili (Perdite) da cessione di investimenti*", formano oggetto di rilevazione il saldo, positivo o negativo, tra gli utili e le perdite da realizzo di investimenti .

## **10 - Attività non correnti in via di dismissione**

In tale voce sono classificate le attività non correnti destinate alla vendita ed i gruppi di attività e le passività associate in via di dismissione, secondo quanto previsto dall'IFRS5.

*La Banca, alla data di redazione del bilancio, non presenta attività che rientrano in tale categoria.*

## **11 - Fiscalità corrente e differita**

### **Criteri di classificazione e di iscrizione**

Nella voce figurano le attività e passività fiscali (correnti e differite) rilevate in applicazione dello IAS12.

Le imposte sul reddito sono rilevate nel conto economico ad eccezione di quelle relative a voci addebitate od accreditate direttamente a patrimonio netto.

L'accantonamento per imposte sul reddito è determinato in base ad una prudenziale previsione dell'onere fiscale corrente, di quello anticipato e di quello differito.

Le attività fiscali correnti accolgono i crediti d'imposta recuperabili (compresi gli acconti versati); le passività fiscali correnti le imposte correnti non ancora pagate alla data del bilancio.

Le imposte anticipate e quelle differite sono determinate sulla base del criterio del *balance sheet liability method*, tenendo conto delle differenze temporanee (deducibili o imponibili) tra il valore contabile di una attività o di una passività e il suo valore riconosciuto ai fini fiscali.

L'iscrizione di "attività per imposte anticipate" è effettuata quando il loro recupero è ritenuto probabile. Tuttavia la probabilità del recupero delle imposte anticipate relative a avviamenti, altre attività immateriali iscritte fino alla data del 31.12.2014, nonché alle rettifiche su crediti svalutazioni di crediti è da ritenersi automaticamente soddisfatta per effetto delle disposizioni di legge che ne prevedono la trasformazione in credito d'imposta in presenza di perdita d'esercizio civilistica e/o fiscale ai fini IRES o di valore della produzione negativo ai fini IRAP. In particolare, in presenza di una perdita civilistica d'esercizio, la fiscalità anticipata relativa agli avviamenti, alle altre attività immateriali iscritte fino alla data del 31.12.2014, nonché alle rettifiche su crediti sarà oggetto di parziale trasformazione in credito d'imposta per effetto delle disposizioni di cui all'art. 2, comma 55, del Decreto Legge 29 dicembre 2010, n. 225, convertito con modificazioni dalla Legge 26 febbraio 2011, n. 10 e come modificato dal c. 167 e seguenti art. 1 L. 27 dicembre 2013 n. 147.

La trasformazione ha effetto a decorrere dalla data di approvazione, da parte dell'assemblea dei soci, del bilancio individuale in cui è stata rilevata la perdita, come previsto dall'art. 2, comma 56, del citato D.L. 225/2010 (*eventuale o di presentazione della dichiarazione in caso di perdita fiscale ai fini IRES o di valore della produzione negativo ai fini IRAP*).

Le "passività per imposte differite" vengono rilevate in tutti i casi in cui è probabile che insorga il relativo debito.

Le "attività per imposte anticipate" indicano una futura riduzione dell'imponibile fiscale, a fronte di un'anticipazione della tassazione rispetto alla competenza economico-civilistica, mentre le "passività per imposte differite" indicano un futuro incremento dell'imponibile fiscale, determinando un differimento della tassazione rispetto alla competenza economico-civilistica.

### **Criteri di valutazione**

Sono rilevati gli effetti relativi alle imposte correnti e differite calcolate nel rispetto della legislazione fiscale in base al criterio della competenza economica, coerentemente con le modalità di rilevazione in bilancio dei costi e ricavi che le hanno generate, applicando le aliquote di imposta vigenti.

Le imposte correnti sono compensate, a livello di singola imposta: gli acconti versati e il relativo debito di imposta sono esposti al netto tra le "Attività fiscali a) correnti" o tra le "Passività fiscali a) correnti" a seconda del segno.

Le attività per imposte anticipate e le passività per imposte differite sono calcolate utilizzando le aliquote fiscali applicabili, in ragione della legge vigente, nell'esercizio in cui l'attività fiscale anticipata sarà realizzata o la passività fiscale differita sarà estinta.

Esse vengono sistematicamente valutate per tener conto di eventuali modifiche intervenute nelle norme o nelle aliquote.

Le imposte anticipate e quelle differite sono contabilizzate a livello patrimoniale, a saldi aperti e senza compensazioni, nella voce "Attività fiscali b) anticipate" e nella voce "Passività fiscali b) differite"; esse non vengono attualizzate.

### **Criteri di rilevazione delle componenti economiche**

Qualora le attività e le passività fiscali differite si riferiscano a componenti che hanno interessato il conto economico, la contropartita è rappresentata dalle imposte sul reddito.

Nei casi in cui le imposte anticipate o differite riguardino transazioni che hanno interessato direttamente il patrimonio netto senza influenzare il conto economico, quali ad esempio le valutazioni degli strumenti finanziari disponibili per la vendita, le stesse vengono iscritte in contropartita al patrimonio netto, interessando la specifica riserva.

### **Criteri di cancellazione**

Le attività fiscali anticipate e le passività fiscali differite sono cancellate nell'esercizio in cui:

- la differenza temporanea che le ha originate diventa imponibile con riferimento alle passività fiscali differite o deducibile con riferimento alle attività fiscali anticipate;
- la differenza temporanea che le ha originate perde rilevanza fiscale.

## **12 - Fondi per rischi ed oneri**

### **Criteri di classificazione**

I fondi per rischi ed oneri accolgono gli accantonamenti relativi ad obbligazioni attuali (legali o implicite) originate da un evento passato, per le quali sia probabile l'esborso di risorse economiche per l'adempimento dell'obbligazione stessa, sempreché possa essere effettuata una stima attendibile del relativo ammontare.

A fronte di passività solo potenziali e non probabili non viene rilevato alcun accantonamento, ma viene fornita informativa in nota integrativa, salvo i casi in cui la probabilità di impiegare risorse sia remota oppure il fenomeno non risulti rilevante.

### **Criteri di iscrizione**

Nella sottovoce "altri fondi" del Passivo dello Stato Patrimoniale figurano i fondi per rischi e oneri costituiti in ossequio a quanto previsto dai principi contabili internazionali, ad eccezione delle svalutazioni dovute al deterioramento delle garanzie rilasciate, da ricondurre alle "Altre passività".

### **Criteri di valutazione**

L'importo rilevato come accantonamento rappresenta la migliore stima della spesa richiesta per adempiere all'obbligazione esistente alla data di riferimento del bilancio.

Laddove l'elemento temporale sia significativo, gli accantonamenti vengono attualizzati utilizzando i tassi correnti di mercato.

I fondi accantonati sono periodicamente riesaminati ed eventualmente rettificati per riflettere la miglior stima corrente. Quando a seguito del riesame, il sostenimento dell'onere diviene improbabile, l'accantonamento viene stornato. Per quanto attiene i fondi relativi ai benefici ai dipendenti si rimanda al successivo punto 17 "Altre informazioni".

### **Criteri di cancellazione**

Se non è più probabile che sarà necessario l'impiego di risorse atte a produrre benefici economici per adempiere all'obbligazione, l'accantonamento deve essere stornato. Un accantonamento deve essere utilizzato unicamente a fronte di quegli oneri per i quali esso è stato iscritto.

### **Criteri di rilevazione delle componenti economiche**

L'accantonamento è rilevato a conto economico alla voce "*Accantonamenti netti ai fondi per rischi e oneri*". Nella voce figura il saldo, positivo o negativo, tra gli accantonamenti e le eventuali riattribuzioni a conto economico di fondi ritenuti esuberanti.

Gli accantonamenti netti includono anche i decrementi dei fondi per l'effetto attualizzazione, nonché i corrispondenti incrementi dovuti al trascorrere del tempo (maturazione degli interessi impliciti nell'attualizzazione).

Qualora gli accantonamenti riguardino oneri per il personale dipendente, quali i premi di anzianità indicati al successivo punto 17 "Altre informazioni", la voce di conto economico interessata è "*Spese amministrative a) spese per il personale*".

### **Criteri di classificazione**

Le voci “*Debiti verso banche*”, “*Debiti verso clientela*” e “*Titoli in circolazione*” comprendono le varie forme di provvista interbancaria e con clientela e la raccolta effettuata attraverso certificati di deposito e titoli obbligazionari in circolazione, non classificate tra le “*Passività finanziarie valutate al fair value*”; le voci sono al netto dell'eventuale ammontare riacquistato, Sono inclusi i titoli che alla data di riferimento del bilancio risultano scaduti ma non ancora rimborsati.

Sono inclusi i debiti di funzionamento connessi con la prestazione di servizi finanziari.

### **Criteri di iscrizione**

La prima iscrizione di tali passività finanziarie avviene all'atto della ricezione delle somme raccolte o dell'emissione dei titoli di debito.

Il valore a cui sono iscritte corrisponde al relativo *fair value*, normalmente pari all'ammontare incassato od al prezzo di emissione, aumentato degli eventuali costi/proventi aggiuntivi direttamente attribuibili alla singola operazione di provvista o di emissione e non rimborsati dalla controparte creditrice. Non sono inclusi nel valore di iscrizione iniziale tutti gli oneri che sono oggetto di rimborso da parte della controparte creditrice o che sono riconducibili a costi di carattere amministrativo.

Il fair value delle passività finanziarie, eventualmente emesse a condizioni diverse da quelle di mercato, è oggetto di apposita stima e la differenza rispetto al corrispettivo incassato è imputata direttamente a conto economico.

Il ricollocamento di titoli propri riacquistati, oggetto di precedente annullamento contabile, è considerato come nuova emissione con iscrizione del nuovo prezzo di collocamento, senza effetti a conto economico.

### **Criteri di valutazione**

Dopo la rilevazione iniziale, le passività finanziarie sono valutate al costo ammortizzato utilizzando il metodo del tasso di interesse effettivo.

Fanno eccezione le passività a breve termine, ove il fattore temporale risulti trascurabile, che rimangono iscritte per il valore incassato, e i cui costi e proventi direttamente attribuibili all'operazione sono iscritti a conto economico nelle pertinenti voci

### **Criteri di cancellazione**

Le passività finanziarie sono cancellate dal bilancio quando estinte o scadute. La cancellazione avviene anche in presenza di riacquisto di titoli precedentemente emessi.

### **Criteri di rilevazione delle componenti reddituali**

Le componenti negative di reddito rappresentate dagli interessi passivi sono iscritte, per competenza, nelle voci di conto economico relative agli interessi.

L'eventuale differenza tra il valore di riacquisto dei titoli di propria emissione ed il corrispondente valore contabile della passività viene iscritto a conto economico nella voce “*Utili/perdite da cessione o riacquisto di: d) passività finanziarie*”.

## 14 - Passività finanziarie di negoziazione

### **Criteri di classificazione**

La voce comprende il valore negativo dei contratti derivati a copertura di attività o passività di bilancio, rientranti nell'ambito di applicazione della c.d. "*fair value option*", (*eventuale: nonché il valore negativo dei contratti derivati relativi a coperture gestionali di finanziamenti erogati a clientela*).

### **Criteri di iscrizione**

I contratti derivati sono iscritti alla data di sottoscrizione e sono valutati al fair value.

### **Criteri di valutazione**

Successivamente alla rilevazione iniziale, le passività finanziarie sono valorizzate al *fair value*. Per i criteri di determinazione del *fair value*, si fa riferimento alle specifiche note in merito, di cui al successivo punto 17 "Altre informazioni".

### **Criteri di cancellazione**

Le passività finanziarie sono cancellate dal bilancio quando risultano scadute o estinte.

### **Criteri di rilevazione delle componenti reddituali**

Le componenti positive o negative di reddito relative ai contratti derivati classificati come passività finanziarie detenute per la negoziazione sono rappresentate dai differenziali e dai margini maturati sino alla data di riferimento del bilancio; esse sono iscritte per competenza nelle voci di conto economico relative agli interessi.

Gli utili e le perdite derivanti dalla variazione del *fair value* e/o dalla cessione degli strumenti derivati sono contabilizzati nel conto economico alla voce "Risultato netto delle attività e passività finanziarie valutate al fair value" di conto economico.

## 15 - Passività finanziarie valutate al *fair value*

### Criteri di classificazione

Sono classificate nella presente voce le passività finanziarie che si intende valutare al fair value (sulla base della *fair value option* prevista dal principio IAS 39 par. 9) con i risultati valutativi iscritti a conto economico quando:

- la designazione al fair value consente di eliminare o di ridurre le significative distorsioni nella rappresentazione contabile del risultato economico e patrimoniale degli strumenti finanziari;
- si è in presenza di uno strumento contenente un derivato implicito, che modifica in modo significativo i flussi di cassa dello strumento ospite e che deve essere scorporato.

Alla data di riferimento del bilancio sono classificati nella categoria in oggetto i prestiti obbligazionari di propria emissione correlati a contratti derivati di copertura del rischio di tasso di interesse, nonché i prestiti obbligazionari strutturati di propria emissione, oggetto di copertura in relazione a uno o più derivati in essi incorporati.

A fronte di tali passività sono posti in essere strumenti derivati gestionalmente correlati.

### **Criteri di iscrizione**

Per i titoli di debito l'iscrizione iniziale avviene alla data di emissione. Le passività vengono rilevate al loro *fair value*, che corrisponde normalmente al corrispettivo incassato senza considerare i costi o proventi di transazione direttamente attribuibili allo strumento stesso, imputati a conto economico.

### **Criteri di valutazione**

Successivamente alla rilevazione iniziale, le passività finanziarie sono valorizzate al *fair value*.

Per i criteri di determinazione del *fair value*, si fa riferimento alle specifiche note in merito di cui al successivo punto 17 “Altre informazioni”.

### **Criteri di cancellazione**

Le passività finanziarie valutate al *fair value* sono cancellate contabilmente dal bilancio quando risultano scadute o estinte.

La cancellazione avviene anche in presenza di riacquisto di titoli precedentemente emessi. La differenza tra il valore contabile della passività e l'ammontare pagato per acquistarla viene registrato a conto economico.

Il ricollocamento sul mercato di titoli propri successivamente al loro riacquisto è considerato come una nuova emissione con iscrizione al nuovo prezzo di ricollocamento, senza alcun effetto al conto economico.

### **Criteri di rilevazione delle componenti reddituali**

Il costo per interessi su strumenti di debito è classificato tra gli interessi passivi e oneri assimilati del conto economico.

I risultati della valutazioni sono ricondotti nel “*Risultato netto delle attività e passività valutate al fair value*”, così come gli utili o le perdite derivanti dall'estinzione, nonché le componenti reddituali riferite agli strumenti derivati connessi con la *fair value option*.

## **16 - Operazioni in valuta**

### **Criteri di classificazione**

Tra le attività e le passività in valuta figurano, oltre a quelle denominate esplicitamente in una valuta diversa dall'euro, anche quelle che prevedono clausole di indicizzazione finanziaria collegate al tasso di cambio dell'euro con una determinata valuta o con un determinato paniere di valute.

Ai fini delle modalità di conversione da utilizzare, le attività e passività in valuta sono suddivise tra poste monetarie (classificate tra le poste correnti) e non monetarie (classificate tra le poste non correnti).

Gli elementi monetari consistono nel denaro posseduto e nelle attività e passività da ricevere o pagare, in ammontari di denaro fisso o determinabili.

Gli elementi non monetari si caratterizzano per l'assenza di un diritto a ricevere o di un'obbligazione a consegnare un ammontare di denaro fisso o determinabile.

### **Criteri di iscrizione**

Le operazioni in valuta estera sono registrate, al momento della rilevazione iniziale, in euro, applicando all'importo in valuta estera il tasso di cambio in vigore alla data dell'operazione.

### **Criteri di valutazione**

Ad ogni chiusura del bilancio, gli elementi originariamente denominati in valuta estera sono valorizzati in euro come segue:

- le poste monetarie sono convertite al tasso di cambio alla data di chiusura del periodo;
- le poste non monetarie valutate al costo storico sono convertite al tasso di cambio in essere alla data della operazione;
- le poste non monetarie valutate al *fair value* sono convertite al tasso di cambio a pronti alla data di chiusura del periodo.

### **Criteri di rilevazione delle componenti reddituali**

Le differenze di cambio che si generano tra la data dell'operazione e la data del relativo pagamento, su elementi di natura monetaria, sono contabilizzate nel conto economico dell'esercizio in cui sorgono, alla voce "Risultato netto della attività di negoziazione"; alla medesima voce sono iscritte le differenze che derivano dalla conversione di elementi monetari a tassi diversi da quelli di conversione iniziali, o di conversione alla data di chiusura del bilancio precedente.

Quando un utile o una perdita relativi ad un elemento non monetario sono rilevati a patrimonio netto, le differenze cambio relative a tale elemento sono rilevata anch'esse a patrimonio netto.

## **17 - Altre informazioni**

### **Ratei e Risconti**

I ratei e i risconti, che riguardano oneri e proventi di competenza dell'esercizio maturati su attività e passività, vengono ricondotti a rettifica delle attività e passività a cui si riferiscono. In assenza di rapporti cui ricondurli, saranno rappresentati tra le "Altre attività" o "Altre passività".

### **Contratti di vendita e riacquisto (pronti contro termine)**

I titoli venduti e soggetti ad accordo di riacquisto sono classificati come strumenti finanziari impegnati, quando l'acquirente ha per contratto o convenzione il diritto a rivendere o a reimpegnare il sottostante; la passività della controparte è inclusa nelle passività verso banche, altri depositi o depositi della clientela.

I titoli acquistati in relazione ad un contratto di rivendita sono contabilizzati come finanziamenti o anticipi ad altre banche o a clientela.

La differenza tra il prezzo di vendita ed il prezzo d'acquisto è contabilizzata come interesse e registrata per competenza lungo la vita dell'operazione sulla base del tasso effettivo di rendimento.

### **Trattamento di fine rapporto del personale**

Il T.F.R. è assimilabile ad un "beneficio successivo al rapporto di lavoro" (*post employment benefit*) del tipo "Prestazioni Definite" (*defined benefit plan*) per il quale è previsto, in base allo IAS 19, che il suo valore venga determinato mediante metodologie di tipo attuariale.

Conseguentemente, la valutazione di fine esercizio è effettuata in base al metodo dei benefici maturati utilizzando il criterio del credito unitario previsto (*Projected Unit Credit Method*).

Tale metodo prevede la proiezione degli esborsi futuri sulla base di analisi storiche, statistiche e probabilistiche, nonché in virtù dell'adozione di opportune basi tecniche demografiche.

Esso consente di calcolare il T.F.R. maturato ad una certa data in senso attuariale, distribuendo l'onere per tutti gli anni di stimata permanenza residua dei lavoratori in essere e non più come onere da liquidare nel caso in cui l'azienda cessi la propria attività alla data di bilancio.

La valutazione del T.F.R. del personale dipendente è stata effettuata da un attuario indipendente in conformità alla metodologia sopra indicata.

*A seguito dell'entrata in vigore della riforma della previdenza complementare, di cui al D.Lgs. 252/2005, le quote di trattamento di fine rapporto maturate fino al 31.12.2006 rimangono in azienda, mentre le quote che maturano a partire dal 1° gennaio 2007 possono essere destinate a forme di previdenza complementare.*

### **Rilevazione degli utili e perdite attuariali**

Il principio IAS 19 prevede che tutti gli utili e perdite attuariali maturati alla data di bilancio siano rilevati nel "Prospetto della redditività complessiva" – OCI.

### **Premio di fedeltà**



Fra gli "altri benefici a lungo termine", rientrano nell'operatività della BCC anche i premi di fedeltà dei dipendenti. Tali benefici devono essere valutati in conformità allo IAS 19.

La passività per il premio di fedeltà viene rilevata tra i "fondi rischi e oneri" del Passivo. L'accantonamento, come la riattribuzione a conto economico di eventuali eccedenze dello specifico fondo (dovute ad esempio a modifiche di ipotesi attuariali), è imputata a conto economico fra le "spese del personale".

Le obbligazioni nei confronti dei dipendenti sono valutate da un attuario indipendente.

### **Valutazione garanzie rilasciate**

Gli accantonamenti su base analitica (*eventualmente: e collettiva*) relativi alla stima dei possibili esborsi connessi all'assunzione del rischio di credito insito nelle garanzie rilasciate e negli impegni assunti sono determinati in applicazione dei medesimi criteri esposti con riferimento ai crediti.

Tali accantonamenti sono rilevati nella voce "Altre passività", in contropartita alla voce di conto economico "Rettifiche/Riprese di valore nette per deterioramento di: altre operazioni finanziarie".

### **Conto economico**

I ricavi sono valutati al *fair value* del corrispettivo ricevuto o spettante e sono riconosciuti quando ricevuti i benefici futuri e tali benefici possono essere quantificabili in modo attendibile.

I costi sono iscritti contabilmente nel momento in cui sono sostenuti.

I costi che non possono essere associati ai ricavi sono rilevati immediatamente nel conto economico.

In particolare:

- i costi ed i ricavi, direttamente riconducibili agli strumenti finanziari valutati a costo ammortizzato e determinabili sin dall'origine indipendentemente dal momento in cui vengono liquidati, affluiscono a conto economico mediante applicazione del tasso di interesse effettivo.
- i dividendi sono rilevati a conto economico nel momento in cui ne viene deliberata la distribuzione
- i ricavi derivanti dall'intermediazione di strumenti finanziari di negoziazione, determinati dalla differenza tra il prezzo della transazione ed il fair value dello strumento, vengono riconosciuti al conto economico in sede di rilevazione dell'operazione se il fair value è determinabile con riferimento a parametri o transazioni recenti osservabili sullo stesso mercato nel quale lo strumento è negoziato;
- le altre commissioni sono rilevate secondo il principio della competenza economica

I costi direttamente riconducibili agli strumenti finanziari valutati a costo ammortizzato e determinabili sin dall'origine, indipendentemente dal momento in cui vengono liquidati, affluiscono a conto economico mediante applicazione del tasso di interesse effettivo per la definizione del quale si rinvia al paragrafo "Crediti e Finanziamenti".

Le perdite di valore sono iscritte a conto economico nell'esercizio in cui sono rilevate.

Gli interessi di mora, eventualmente previsti in via contrattuale, sono contabilizzati a conto economico solo al momento del loro effettivo incasso.

Le perdite di valore sono iscritte a conto economico nell'esercizio in cui sono rilevate.

### **Classificazione dei crediti deteriorati e forbearance**

A partire dal 1° gennaio 2015 sono state riviste le definizioni delle categorie di crediti deteriorati da parte della Banca d'Italia.

Tale revisione si è resa necessaria al fine di adeguare le classi di rischio precedentemente in vigore alla definizione di “*Non Performing Exposure*” (NPE), introdotta dall’Autorità Bancaria Europea (“EBA”) con l’emissione dell’*Implementing Technical Standards* (“ITS”), EBA/ITS /2013/03/rev1, del 24 luglio 2014.

La Sezione “Qualità del credito” della Circolare n. 272 del 30 luglio 2008 (6° aggiornamento del 7 gennaio 2015) individua le seguenti categorie di crediti deteriorati:

Sofferenze: il complesso delle esposizioni per cassa e “fuori bilancio” nei confronti di un soggetto in stato di insolvenza (anche non accertato giudizialmente) o in situazioni sostanzialmente equiparabili, indipendentemente dalle eventuali previsioni di perdita formulate dalla banca. Nelle sofferenze sono incluse anche le esposizioni nei confronti degli enti locali (comuni e province) in stato di dissesto finanziario per la quota parte assoggettata alla pertinente procedura di liquidazione;

Inadempienze probabili (“*unlikely to pay*”): la classificazione in tale categoria è, innanzitutto, il risultato del giudizio della banca circa l’improbabilità che, senza il ricorso ad azioni quali l’escussione delle garanzie, il debitore adempia integralmente (in linea capitale e/o interessi) alle sue obbligazioni creditizie. Tale valutazione deve essere effettuata in maniera indipendente dalla presenza di eventuali importi o rate scaduti e non pagati.

Non è, pertanto, necessario attendere il sintomo esplicito di anomalia quale il mancato rimborso, laddove sussistano elementi che implicano una situazione di rischio di inadempimento del debitore (ad esempio, una crisi del settore industriale in cui opera il debitore).

Lo *status* di “inadempienza probabile” è individuato sul complesso delle esposizioni per cassa e “fuori bilancio” verso un medesimo debitore che versa nella suddetta situazione;

Esposizioni scadute e/o sconfinanti deteriorate: le esposizioni per cassa, diverse da quelle classificate tra le sofferenze o le inadempienze probabili, che, alla data di riferimento, presentano una posizione scaduta e/o sconfinante da più di 90 giorni.

Le esposizioni scadute e/o sconfinanti deteriorate sono determinate facendo riferimento alla posizione del singolo debitore.

Nell’ITS dell’EBA viene introdotto un ulteriore requisito informativo relativo alle “Esposizioni oggetto di concessioni” (*forbearance*).

Con il termine *forbearance* l’EBA individua i debitori che sono o possono essere in difficoltà nel rispettare i termini di rimborso dei propri debiti e a cui sono state concesse delle rinegoziazioni delle condizioni contrattuali originarie.

Quindi, condizione necessaria per identificare un’esposizione come *forborne* è la sussistenza all’atto della richiesta di rinegoziazione di una situazione di difficoltà finanziaria del debitore.

L’aggiornamento da parte di Banca d’Italia della Circolare n. 272/2008 nel gennaio 2015 riporta, sulla scorta degli standard tecnici dell’EBA, le definizioni di “esposizione deteriorata” ed “esposizioni oggetto di concessione (*forborne*)”.

Quest’ultima accezione non rappresenta una nuova categoria di credito deteriorato, bensì si pone come strumento informativo addizionale, in quanto la categoria dei crediti *forborne* è trasversale alle classi di rischio esistenti e può includere crediti *performing* e crediti *non performing* sulla base della motivazione che ha portato alla rinegoziazione.

L’attribuzione dello *status* di *forborne* può cessare a seguito di un processo di revisione della situazione economica, finanziaria e patrimoniale del debitore.

Tale processo di revisione avviene in un periodo di 2 o 3 anni, a seconda che si tratti di crediti *non deteriorati* o *deteriorati*.

### **Criteria di determinazione del fair value degli strumenti finanziari**

L'IFRS 13 definisce il fair value come: "il prezzo che si percepirebbe per la vendita di un'attività ovvero che si pagherebbe per il trasferimento di una passività in una regolare operazione tra operatori di mercato alla data di valutazione". Si tratta di una definizione di fair value che per gli strumenti finanziari sostituisce la precedente versione nello IAS 39 Strumenti finanziari: rilevazione e valutazione.

Nel caso delle passività finanziarie la nuova definizione di fair value prevista dall'IFRS 13 richiede, quindi, di individuare come tale quel valore che si pagherebbe per il trasferimento della stessa passività (exit price), anziché come il valore necessario a estinguere la stessa (definizione contemplata dallo IAS 39). Ne discende un rafforzamento del tema della rilevazione degli aggiustamenti al *fair value* delle passività finanziarie - diverse dagli strumenti derivati - ascrivibili al merito creditizio dell'emittente (*Own Credit Adjustment - OCA*), rispetto a quanto già disciplinato in materia dallo IAS 39. In particolare, con riguardo alla determinazione del fair value dei derivati OTC dell'attivo dello Stato Patrimoniale, l'IFRS 13 ha confermato la regola di applicare l'aggiustamento relativo al rischio di controparte (*Credit Valuation Adjustment - CVA*). Relativamente alle passività finanziarie rappresentate da derivati OTC, l'IFRS 13 introduce il cd. *Debit Valuation Adjustment (DVA)*, ossia un aggiustamento di fair value volto a riflettere il proprio rischio di default su tali strumenti, tematica non esplicitamente trattata dallo IAS 39.

Il *fair value* degli investimenti quotati in mercati attivi è determinato con riferimento alle quotazioni di mercato (prezzi "bid" o, in assenza, prezzi medi) rilevate l'ultimo giorno di riferimento dell'esercizio.

Nel caso di strumenti finanziari quotati su mercati attivi, la determinazione del *fair value* è basata sulle quotazioni del mercato attivo di riferimento (ossia quello su cui si verifica il maggior volume delle contrattazioni) desumibili anche da *provider* internazionali e rilevate l'ultimo giorno di riferimento dell'esercizio. Un mercato è definito attivo qualora le quotazioni riflettano normali operazioni di mercato, siano prontamente e regolarmente disponibili ed esprimano il prezzo di effettive e regolari operazioni di mercato. Qualora il medesimo strumento finanziario risulti quotato su più mercati, la quotazione da considerare è quella presente nel mercato più vantaggioso a cui l'impresa ha accesso.

Nel caso di strumenti finanziari non quotati il *fair value* è determinato applicando tecniche di valutazione finalizzate alla determinazione del prezzo che lo strumento avrebbe avuto sul mercato alla data di valutazione in un libero scambio motivato da normali considerazioni commerciali. La determinazione del *fair value* è ottenuta attraverso le seguenti tecniche: utilizzo di recenti transazioni di mercato; riferimento al prezzo di strumenti finanziari aventi le medesime caratteristiche di quello oggetto di valutazione; metodi quantitativi (modelli di *pricing* delle opzioni; tecniche di calcolo del valore attuale - *discounted cash flow analysis*; modelli di *pricing* generalmente accettati dal mercato e che sono in grado di fornire stime adeguate dei prezzi praticati in operazioni di mercato). In particolare, per le obbligazioni non quotate si applicano modelli di attualizzazione dei flussi di cassa futuri attesi – utilizzando strutture di tassi di interesse che tengono opportunamente in considerazione il settore di attività di appartenenza dell'emittente e della classe di *rating*, ove disponibile.

In presenza di fondi comuni di investimento, non negoziati in mercati attivi, il *fair value* è determinato in ragione del *Net Asset Value* pubblicato, eventualmente corretto per tenere conto di possibili variazioni di valore intercorrenti fra la data di richiesta di rimborso e la data di rimborso effettiva.

I titoli di capitale non scambiati in un mercato attivo, per i quali il *fair value* non sia determinabile in misura attendibile - secondo le metodologie più diffuse (in primo luogo la *discounted cash flow analysis*) sono valutati al costo, rettificato per tener conto delle eventuali diminuzioni significative di valore.

Per gli impieghi e la raccolta a vista / a revoca si è assunta una scadenza immediata delle obbligazioni contrattuali e coincidente con la data di bilancio e pertanto il loro *fair value* è approssimato al valore di contabile. Analogamente per gli impieghi a breve si è assunto il valore contabile.

Per gli impieghi a clientela a medio-lungo termine, il *fair value* è ottenuto attraverso tecniche di valutazione attualizzando i residui flussi contrattuali ai tassi di interesse correnti, opportunamente adeguati per tener conto del merito creditizio dei singoli prenditori (rappresentato dalla probabilità di *default* e dalla perdita stimata in caso di *default*).

Per le attività deteriorate il valore di bilancio è ritenuto un'approssimazione del *fair value*.

Per il debito a medio-lungo termine, rappresentato da titoli e per i quali si è optato per l'applicazione della *fair value option*, il *fair value* (\*) è determinato attualizzando i residui flussi contrattuali utilizzando la curva dei tassi "zero coupon" ricavata, attraverso il metodo del "bootstrapping", dalla curva dei tassi di mercato.

## **Gerarchia del fair value**

La gerarchia del fair value, in base a quanto stabilito dall'IFRS 13, deve essere applicata a tutti gli strumenti finanziari per i quali la valutazione al fair value è rilevata nello stato patrimoniale. A tal riguardo per tali strumenti viene attribuita massima priorità ai prezzi ufficiali disponibili su mercati attivi e priorità più bassa all'utilizzo di input non osservabili, in quanto maggiormente discrezionali. Il fair value, conseguentemente, viene determinato attraverso l'utilizzo di prezzi acquisiti dai mercati finanziari, nel caso di strumenti quotati su mercati attivi, o mediante l'utilizzo, per gli altri strumenti finanziari, di tecniche di valutazione aventi l'obiettivo di stimare il fair value (exit price). I livelli utilizzati per le classificazioni riportate nel seguito delle presenti note illustrative sono i seguenti:

- “Livello 1”: il fair value degli strumenti finanziari è determinato in base a prezzi di quotazione osservabili su mercati attivi (non rettificati) ai quali si può accedere alla data di valutazione;
- “Livello 2”: il fair value degli strumenti finanziari è determinato in base a input quotati osservabili direttamente o indirettamente per l'attività o per la passività, utilizzando anche di tecniche di valutazione;
- “Livello 3” : il fair value degli strumenti finanziari è determinato in base a input non osservabili per l'attività o per la passività, utilizzando anche di tecniche di valutazione.

Un prezzo quotato in un mercato attivo fornisce la prova più attendibile del fair value e, quando disponibile, deve essere utilizzato senza alcuna rettifica per valutare il fair value.

In assenza di prezzi quotati in mercati attivi gli strumenti finanziari devono essere classificati nei livelli 2 o 3.

La classificazione nel Livello 2 piuttosto che nel Livello 3 è determinata in base all'osservabilità sui mercati degli input significativi utilizzati ai fini della determinazione del fair value.

Gli input di Livello 2 comprendono:

- prezzi quotati per attività o passività simili in mercati attivi;
- prezzi quotati per attività o passività identiche o simili in mercati non attivi;
- dati diversi dai prezzi quotati osservabili per l'attività o passività (per esempio tassi di interesse e curve dei rendimenti osservabili a intervalli comunemente quotati, volatilità implicite e spread creditizi);
- input corroborati dal mercato.

Non sono considerate osservabili tutte le altre variabili impiegate nelle tecniche valutative che non possono essere corroborate sulla base di dati osservabili di mercato.

Qualora il fair value di uno strumento finanziario non sia determinato attraverso il prezzo rilevato in un mercato attivo (“Livello 1”), il complessivo fair value può presentare, al suo interno, Livelli differenti in considerazione dell'impatto generato dagli input osservabili o non osservabili utilizzati nelle valutazioni (per impatto si intende il contributo, in termini di significatività, che ciascun input utilizzato per la valutazione ha rispetto al complessivo fair value dello strumento). Tuttavia il Livello attribuito deve essere unico e per questo riferito al totale del fair value dello strumento nel suo complesso; il Livello unico attribuito riflette così il livello più basso di input con un effetto significativo nella determinazione del fair value complessivo dello strumento.

Affinché dati non osservabili di mercato abbiano un effetto significativo nella determinazione complessiva del fair value dello strumento, il loro complessivo impatto è valutato tale da renderne incerta (ovvero non riscontrabile attraverso dati di mercato) la complessiva valutazione; nei casi in cui il peso dei dati non osservabili sia prevalente rispetto alla complessiva valutazione, il Livello attribuito è “3”.

Tra le principali regole applicate per la determinazione dei Livelli di fair value si segnala che sono ritenuti di “Livello 1” i titoli di debito governativi, i titoli di debito corporate, i titoli di capitale, i fondi aperti, gli strumenti finanziari derivati e le passività finanziarie emesse il cui fair value corrisponde, alla data di valutazione, al prezzo quotato in un mercato attivo.

Sono considerati di “Livello 2”:

- i titoli di debito governativi, i titoli di debito corporate, i titoli di capitale e le passività finanziarie emessi da emittenti di valenza nazionale e internazionale, non quotati su di un mercato attivo e valutati in via prevalente attraverso dati osservabili di mercato;
- i derivati finanziari OTC (Over the counter) conclusi con controparti istituzionali e valutati in via prevalente attraverso dati osservabili di mercato;

- fondi il cui fair value corrisponda al relativo NAV pubblicato con frequenza settimanale e/o mensile, in quanto considerato la stima più attendibile del fair value dello strumento trattandosi del “valore di uscita” (exit value) in caso di dismissione dell’investimento.

Infine, sono classificati di “Livello 3”:

- i titoli di capitale e le passività finanziarie emesse per le quali non esistono, alla data di valutazione, prezzi quotati sui mercati attivi e che sono valutati in via prevalente secondo una tecnica basata su dati non osservabili di mercato;
- i derivati finanziari OTC (Over the counter) conclusi con controparti istituzionali, la cui valutazione avviene sulla base di modelli di pricing del tutto analoghi a quelli utilizzati per le valutazioni di Livello 2 e dai quali si differenziano per il grado di osservabilità dei dati di input utilizzati nelle tecniche di pricing (si fa riferimento principalmente a correlazioni e volatilità implicite);
- gli strumenti finanziari derivati stipulati con la clientela per cui la quota di aggiustamento del fair value che tiene conto del rischio di inadempimento è significativa rispetto al valore complessivo dello strumento finanziario;
- fondi chiusi il cui fair value corrisponda al relativo NAV pubblicato con frequenza superiore al mese;
- i titoli di capitale classificati nel portafoglio AFS valutati al costo.

Il principio contabile IFRS 13 richiede inoltre, per le attività finanziarie classificate al Livello 3, di fornire un’informativa in merito alla sensibilità dei risultati economici a seguito del cambiamento di uno o più parametri non osservabili utilizzati nelle tecniche di valutazione impiegate nella determinazione del fair value.

Con riferimento al fair value degli immobili ad uso investimento si è proceduto a considerare lo stesso di “Livello 2” quando determinato sulla base input osservabili sul mercato quali ad esempio transazioni avvenute per unità immobiliari comparabili.

### **Modalità di determinazione del costo ammortizzato**

Il costo ammortizzato di una attività o passività finanziaria è il valore a cui è stata misurata alla iscrizione iniziale, al netto dei rimborsi di capitale, accresciuto o diminuito dell’ammortamento complessivo, determinato in applicazione del metodo dell’interesse effettivo, delle differenze tra valore iniziale e quello a scadenza ed al netto di qualsiasi perdita di valore.

Il tasso di interesse effettivo è il tasso che eguaglia il valore attuale di una attività o passività finanziaria al flusso contrattuale dei pagamenti futuri o ricevuti sino alla scadenza o alla successiva data di rideterminazione del tasso.

Per gli strumenti a tasso fisso o a tasso fisso per periodi temporali, i flussi di cassa futuri vengono determinati in base al tasso di interesse noto durante la vita dello strumento.

Per le attività o passività finanziarie a tasso variabile, la determinazione dei flussi di cassa futuri è effettuata sulla base dell’ultimo tasso noto. Ad ogni data di revisione del prezzo, si procede al ricalcolo del piano di ammortamento e del tasso di rendimento effettivo su tutta la vita utile dello strumento finanziario, vale a dire sino alla data di scadenza.

Il costo ammortizzato è applicato per i crediti, le attività finanziarie detenute sino a scadenza, quelle disponibili per la vendita, per i debiti ed i titoli in circolazione.

Le attività e passività finanziarie negoziate a condizioni di mercato sono inizialmente rilevate al loro fair value, che normalmente corrisponde all’ammontare pagato od erogato comprensivo dei costi di transazione e delle commissioni direttamente imputabili.

Sono considerati costi di transazione i costi ed i proventi marginali interni attribuibili al momento di rilevazione iniziale dello strumento e non recuperabili sulla clientela.

Tali componenti accessorie, che devono essere riconducibili alla singola attività o passività, incidono sul rendimento effettivo e rendono il tasso di interesse effettivo diverso dal tasso di interesse contrattuale.

Sono esclusi pertanto i costi ed i proventi riferibili indistintamente a più operazioni e le componenti correlate che possono essere oggetto di rilevazione durante la vita dello strumento finanziario.

Inoltre, non sono considerati nel calcolo del costo ammortizzato i costi che la Banca dovrebbe sostenere indipendentemente dalla operazione, quali i costi amministrativi, di cancelleria, di comunicazione.



## A.3 - INFORMATIVA SUI TRASFERIMENTI TRA PORTAFOGLI DI ATTIVITA' FINANZIARIE

### Criteri di determinazione del *fair value* degli strumenti finanziari

Il *fair value* è definito dal principio IAS 39 come "il corrispettivo al quale un'attività potrebbe essere scambiata o una passività estinta in una libera transazione fra parti consapevoli e indipendenti".

Il *fair value* degli investimenti quotati in mercati attivi è determinato con riferimento alle quotazioni di mercato (prezzi "bid" o, in assenza, prezzi medi) rilevate l'ultimo giorno di riferimento dell'esercizio.

Nel caso di strumenti finanziari quotati su mercati attivi, la determinazione del *fair value* è basata sulle quotazioni del mercato attivo di riferimento (ossia quello su cui si verifica il maggior volume delle contrattazioni) desumibili anche da *provider* internazionali e rilevate l'ultimo giorno di riferimento dell'esercizio. Un mercato è definito attivo qualora le quotazioni riflettano normali operazioni di mercato, siano prontamente e regolarmente disponibili ed esprimano il prezzo di effettive e regolari operazioni di mercato. Qualora il medesimo strumento finanziario risulti quotato su più mercati, la quotazione da considerare è quella presente nel mercato più vantaggioso a cui l'impresa ha accesso.

Nel caso di strumenti finanziari non quotati il *fair value* è determinato applicando tecniche di valutazione finalizzate alla determinazione del prezzo che lo strumento avrebbe avuto sul mercato alla data di valutazione in un libero scambio motivato da normali considerazioni commerciali. La determinazione del *fair value* è ottenuta attraverso le seguenti tecniche: utilizzo di recenti transazioni di mercato; riferimento al prezzo di strumenti finanziari aventi le medesime caratteristiche di quello oggetto di valutazione; metodi quantitativi (modelli di *pricing* delle opzioni; tecniche di calcolo del valore attuale - *discounted cash flow analysis*; modelli di *pricing* generalmente accettati dal mercato e che sono in grado di fornire stime adeguate dei prezzi praticati in operazioni di mercato). In particolare, per le obbligazioni non quotate si applicano modelli di attualizzazione dei flussi di cassa futuri attesi - utilizzando strutture di tassi di interesse che tengono opportunamente in considerazione il settore di attività di appartenenza dell'emittente e della classe di *rating*, ove disponibile.

In presenza di fondi comuni di investimento, non negoziati in mercati attivi, il *fair value* è determinato in ragione del *Net Asset Value* pubblicato, eventualmente corretto per tenere conto di possibili variazioni di valore intercorrenti fra la data di richiesta di rimborso e la data di rimborso effettiva.

I titoli di capitale non scambiati in un mercato attivo, per i quali il *fair value* non sia determinabile in misura attendibile - secondo le metodologie più diffuse ( in primo luogo la *discounted cash flow analysis*; - ) sono valutati al costo, rettificato per tener conto delle eventuali diminuzioni significative di valore.

Per gli impieghi e la raccolta a vista / a revoca si è assunta una scadenza immediata delle obbligazioni contrattuali e coincidente con la data di bilancio e pertanto il loro *fair value* è approssimato al valore di contabile. Analogamente per gli impieghi a breve si è assunto il valore contabile.

Per gli impieghi a clientela a medio-lungo termine, il *fair value* è ottenuto attraverso tecniche di valutazione attualizzando i residui flussi contrattuali ai tassi di interesse correnti, opportunamente adeguati per tener conto del merito creditizio dei singoli prenditori (rappresentato dalla probabilità di *default* e dalla perdita stimata in caso di *default*).

Per le attività deteriorate il valore di bilancio è ritenuto un'approssimazione del *fair value*.

Per il debito a medio-lungo termine rappresentato da titoli valutati al costo ammortizzato ed oggetto di copertura per il rischio di tasso, il valore di bilancio è adeguato per effetto della copertura al *fair value* attribuibile al rischio coperto attualizzandone i relativi flussi.

Per i contratti derivati negoziati su mercati regolamentati si assume quale *fair value* il prezzo di mercato dell'ultimo giorno di quotazione dell'esercizio.

Per i contratti derivati *over the counter*: si assume quale *fair value* il *market value* alla data di riferimento determinato secondo le seguenti modalità in relazione alla tipologia di contratto:

- per i contratti su tassi di interesse: il *market value* è rappresentato dal cosiddetto "costo di sostituzione", determinato mediante l'attualizzazione delle differenze, alle date di regolamento previste, fra flussi calcolati ai tassi di contratto e flussi attesi calcolati ai tassi di mercato, oggettivamente determinati, correnti a fine esercizio per pari scadenza residua;
- per i contratti di opzione su titoli e altri valori: il *market value* è determinato facendo riferimento a modelli di *pricing* riconosciuti (p.es.: formula di *Black & Scholes*);

Il *fair value* utilizzato ai fini della valutazione degli strumenti finanziari, sulla base dei criteri sopra descritti, si articola sui seguenti livelli in funzione delle caratteristiche e della significatività degli input utilizzati nel processo di valutazione:

Livello 1 - quotazioni (senza aggiustamenti) rilevate su un mercato attivo: le valutazioni degli strumenti finanziari quotati in un mercato attivo effettuate sulla base delle quotazioni rilevabili dallo stesso;

. Livello 2 - input diversi di prezzi quotati di cui al punto precedente che sono osservabili direttamente (prezzi) o indirettamente (derivati dai prezzi) sul mercato: le valutazioni di strumenti finanziari non quotati in un mercato attivo effettuate in base a tecniche di valutazione che utilizzando in prevalenza dati osservabili sul mercato presentano ridotti margini di discrezionalità (prezzi desunti da transazioni recenti, da *infoprovider* o ottenuti con modelli valutativi che utilizzano in prevalenza dati di mercato per stimare i principali fattori che condizionano il fair value dello strumento finanziario);

. Livello 3 - input che non sono basati su dati di mercato osservabili: le valutazioni degli strumenti finanziari non quotati in un mercato attivo effettuate in base a tecniche di valutazione che utilizzando input significativi non osservabili sul mercato comportano l'adozione di stime ed assunzioni da parte del management (prezzi forniti dalla controparte emittente, desunti da perizie indipendenti, prezzi corrispondenti alla frazione di patrimonio netto detenuta nella società o ottenuti con modelli valutativi che non utilizzano dati di mercato per stimare significativi fattori che condizionano il fair value dello strumento finanziario).

I suddetti approcci valutativi devono essere applicati in ordine gerarchico. Le tecniche valutative adottate devono massimizzare l'utilizzo di fattori osservabili sul mercato e, di conseguenza, affidarsi il meno possibile a parametri di tipo soggettivo.

Nel caso di strumenti finanziari non quotati in mercati attivi, la collocazione all'interno della gerarchia del *fair value* deve essere definita considerando tra gli input significativi utilizzati per la determinazione del *fair value* quello che assume il livello più basso nella gerarchia.

Si rileva altresì come la gerarchia del *fair value* sia stata introdotta nell'IFRS 7 esclusivamente ai fini di informativa e non anche per le valutazioni di bilancio. Queste ultime, quindi, risultano effettuate sulla base di quanto previsto dai contenuti dello IAS 39.

La Banca non ha operato nell'esercizio in corso e in quelli precedenti alcun trasferimento tra i portafogli degli strumenti finanziari.

Si omette pertanto la compilazione delle Tabelle successive.

#### **A.3.1 Attività finanziarie riclassificate: valore di bilancio, fair value ed effetti sulla redditività complessiva**

La Banca non ha operato nell'esercizio in corso e in quelli precedenti alcun trasferimento tra i portafogli degli strumenti finanziari. Si omette pertanto la compilazione delle Tabelle successive.

#### **A.3.2 Attività finanziarie riclassificate: effetti sulla redditività complessiva prima del trasferimento**

#### **A.3.3 Trasferimento di attività finanziarie detenute per la negoziazione**

#### **A.3.4 Tasso di interesse effettivo e flussi finanziari attesi dalle attività riclassificate**



## A.4 - INFORMATIVA SUL FAIR VALUE

### Informativa di natura qualitativa

#### A.4.1 Livelli di fair value 2 e 3: tecniche di valutazione e input utilizzati

#### A.4.2 Processi e sensibilità delle valutazioni

#### A.4.3 Gerarchia del fair value

Per le modalità di determinazione del fair value e le relative classificazioni si rinvia al punto A.3.

#### A.4.4 Altre informazioni

#### Informativa di natura quantitativa - A.4.5 Gerarchia del fair value

##### A.4.5.1 Attività e passività valutate al fair value su base ricorrente: ripartizione per livelli di fair value

Attività/Passività misurate al fair value	Totale 31-12-2017			Totale 31-12-2016		
	L1	L2	L3	L1	L2	L3
1. Attività finanziarie detenute per la negoziazione	113			519	57	
2. Attività finanziarie valutate al fair value						
3. Attività finanziarie disponibili per la vendita	19.297		8.985	84.587	98	2.185
4. Derivati di copertura						
5. Attività materiali						
6. Attività immateriali						
<b>Totale</b>	<b>19.410</b>		<b>8.985</b>	<b>85.106</b>	<b>155</b>	<b>2.185</b>
1. Passività finanziarie detenute per la negoziazione						
2. Passività finanziarie valutate al fair value					15.014	
3. Derivati di copertura						
<b>Totale</b>					<b>15.014</b>	

Legenda:

L1=Livello1

L2=Livello2

L3=Livello3

#### A.4.5.2 Variazioni annue delle attività valutate al fair value su base ricorrente (livello3)

	Attività finanziarie detenute per la negoziazione	Attività finanziarie valutate al fair value	Attività finanziarie disponibili per la vendita	Derivati di copertura	Attività materiali	Attività immateriali
<b>1. Esistenze iniziali</b>			<b>2.185</b>			
<b>2. Aumenti</b>			<b>6.800</b>			
2.1 Acquisti			6.650			
2.2 Profitti imputati a:						
2.2.1 Conto economico						
- di cui: Plusvalenze						
2.2.2 Patrimonio netto						
2.3 Trasferimenti da altri livelli						
2.4 Altre variazioni in aumento			150			
<b>3. Diminuzioni</b>						
3.1 Vendite						
3.2 Rimborsi						
3.3 Perdite imputate a:						
3.3.1 Conto economico						
- di cui: Minusvalenze						
3.3.2 Patrimonio netto						
3.4 Trasferimenti ad altri livelli						
3.5 Altre variazioni in diminuzione						
<b>4. Rimanenze finali</b>			<b>8.985</b>			

#### A.4.5.3 Variazioni annue delle passività valutate al fair value (livello3)

#### A.4.5.4 Attività e passività non valutate al fair value o valutate al fair value su base non ricorrente: ripartizione per livelli di fair value

Attività e passività non misurate al fair value o misurate al fair value su base non ricorrente: ripartizione per livelli di fair value	31-12-2017				31-12-2016			
	VB	L1	L2	L3	VB	L1	L2	L3
1. Attività finanziarie detenute sino alla scadenza								
2. Crediti verso banche	13.369		334	12.740	27.229		419	26.569
3. Crediti verso la clientela	107.950	0	0	119.100	109.973	1		119.781
4. Attività materiali detenute a scopo di investimento								
5. Attività non correnti e gruppi di attività in via di dismissione								
<b>Totale</b>	<b>121.319</b>		<b>334</b>	<b>131.840</b>	<b>137.202</b>	<b>1</b>	<b>419</b>	<b>146.350</b>
1. Debiti verso banche	1.554			1.574	68.163			68.163
2. Debiti verso clientela	119.735			119.735	107.577			107.577
3. Titoli in circolazione	11.851			11.851	13.863			13.822
4. Passività associate ad attività in via di dismissione								
<b>Totale</b>	<b>133.140</b>			<b>133.160</b>	<b>189.603</b>			<b>189.562</b>

Legenda:  
VB=Valore di bilancio  
L1=Livello1  
L2=Livello2  
L3=Livello3

## PARTE B - Informazioni sullo stato patrimoniale

### Attivo

#### Sezione 1 - Cassa e disponibilità liquide - Voce 10

Formano oggetto di rilevazione nella presente voce le valute aventi corso legale, comprese le banconote e le monete divisionali estere, e i depositi liberi verso la Banca d'Italia.

#### 1.1 Cassa e disponibilità liquide: composizione

	Totale 31-12-2017	Totale 31-12-2016
a) Cassa	1.406	1.260
b) Depositi liberi presso Banche Centrali		
<b>Totale</b>	<b>1.406</b>	<b>1.260</b>

La sottovoce "cassa" comprende valute estere per un controvalore pari a 11 mila euro.

## Sezione 2 - Attività finanziarie detenute per la negoziazione - Voce 20

Nella presente voce figurano tutte le attività finanziarie (titoli di debito, titoli di capitale, derivati ecc.) detenuti per la negoziazione al fine di generare profitti dalle fluttuazioni dei relativi prezzi nel breve termine.

### 2.1 Attività finanziarie detenute per la negoziazione: composizione merceologica

Voci/Valori	Totale 31-12-2017			Totale 31-12-2016		
	Livello1	Livello2	Livello3	Livello1	Livello2	Livello3
<b>A. Attività per cassa</b>						
1. Titoli di debito						
1.1 Titoli strutturati						
1.2 Altri titoli di debito						
2. Titoli di capitale	113			519		
3. Quote di O.I.C.R.						
4. Finanziamenti						
4.1 Pronti contro termine						
4.2 Altri						
<b>Totale A</b>	<b>113</b>			<b>519</b>		
<b>B. Strumenti derivati</b>						
1. Derivati finanziari					57	
1.1 di negoziazione						
1.2 connessi con la fair value option					57	
1.3 altri						
2. Derivati creditizi						
2.1 di negoziazione						
2.2 connessi con la fair value option						
2.3 altri						
<b>Totale B</b>					<b>57</b>	
<b>Totale (A+B)</b>	<b>113</b>			<b>519</b>	<b>57</b>	

I titoli di debito sono composti principalmente da titoli dello Stato italiano.

L'importo di cui alla lettera B) punto 1.2 si riferisce a contratti derivati positivi negoziati a copertura di prestiti obbligazionari a tasso fisso emessi dalla Banca. Le relative poste patrimoniali coperte sono classificate tra le passività finanziarie valutate al fair value.

## 2.2 Attività finanziarie detenute per la negoziazione: composizione per debitori/emittenti

Voci/Valori		Totale 31-12-2017	Totale 31-12-2016
<b>A.</b>	<b>ATTIVITA' PER CASSA</b>		
<b>1.</b>	<b>Titoli di debito</b>		
	a) Governi e Banche Centrali		
	b) Altri enti pubblici		
	c) Banche		
	d) Altri emittenti		
<b>2.</b>	<b>Titoli di capitale</b>	<b>113</b>	<b>519</b>
	a) Banche	17	70
	b) Altri emittenti	96	449
	- imprese di assicurazione	14	87
	- società finanziarie	1	7
	- imprese non finanziarie	81	355
	- altri		
<b>3.</b>	<b>Quote di O.I.C.R.</b>		
<b>4.</b>	<b>Finanziamenti</b>		
	a) Governi e Banche Centrali		
	b) Altri enti pubblici		
	c) Banche		
	d) Altri soggetti		
	<b>Totale A</b>	<b>113</b>	<b>519</b>
<b>B.</b>	<b>STRUMENTI DERIVATI</b>		
	a) Banche		57
	- fair value		
	b) Clientela		
	- fair value		
	<b>Totale B</b>		<b>57</b>
	<b>Totale (A+B)</b>	<b>113</b>	<b>576</b>

La distribuzione delle attività finanziarie per comparto economico di appartenenza dei debitori o degli emittenti è stata effettuata secondo i criteri di classificazione previsti dalla Banca d'Italia.

Le operazioni in derivati sopra descritte sono state effettuate assumendo, in qualità di controparte, esclusivamente l'Istituto Centrale di categoria.

### Sezione 3 - Attività finanziarie valutate al fair value - Voce 30

La Banca non ha esercitato la facoltà prevista dai principi contabili IAS/IFRS di designare al fair value attività finanziarie per cui non vengono compilate le tabelle della presente sezione.

#### Sezione 4 - Attività finanziarie disponibili per la vendita - Voce 40

Nella presente voce figurano le attività finanziarie (titoli di debito, titoli di capitale, ecc.) classificate nel portafoglio "disponibile per la vendita". .

##### 4.1 Attività finanziarie disponibili per la vendita: composizione merceologica

Voci/Valori	Totale 31-12-2017			Totale 31-12-2016		
	Livello1	Livello2	Livello3	Livello1	Livello2	Livello3
1. Titoli di debito	19.202			83.681	98	
1.1 Titoli strutturati	502			500		
1.2 Altri titoli di debito	18.700			83.181	98	
2. Titoli di capitale			8.985			2.185
2.1 Valutati al fair value						
2.2 Valutati al costo			8.985			2.185
3. Quote di O.I.C.R.	95			906		
4. Finanziamenti						
<b>Totale</b>	<b>19.297</b>		<b>8.985</b>	<b>84.587</b>	<b>98</b>	<b>2.185</b>

Il portafoglio delle attività finanziarie disponibili per la vendita, complessivamente pari a 28.282 mila euro, accoglie:  
- la quota parte di portafoglio obbligazionario (banking book) non destinata a finalità di negoziazione;  
- le partecipazioni le cui quote di interessenza detenute non risultano riferibili a partecipazioni di controllo, collegamento o controllo congiunto di cui agli IAS27 e IAS28.

Nei titoli di capitale sono ricomprese essenzialmente le partecipazioni in società promosse dal movimento del Credito Cooperativo o strumentali, che non rientrano più in tale definizione in base ai principi contabili internazionali. Esse vengono elencate come di seguito.

Società partecipata	Quantità/quote	Valore di Bilancio
Federazione	592	15.538
Iccrea Holding	37.701	1.990.613
Cedecra	64.566	164.571
Bcc Retail	2	1.563
F.do Garanzai Depositanti	1	516
Bcc Energia	1	1.500
Cassa Centrale Banca	113.750	6.649.598
Banca Sviluppo	21.311	53.278

Le sopraelencate quote di partecipazione nel capitale di altre imprese, diverse da quelle di controllo e di collegamento, classificate convenzionalmente nel livello 3, sono state valutate al costo e non al fair value, poiché per esse si ritiene possano ricorrere le condizioni previste dal par. AG80 dell'Appendice A allo IAS39. Per dette partecipazioni non esiste alcun mercato di riferimento e la banca non ha alcuna intenzione di cederle.





## 4.2 Attività finanziarie disponibili per la vendita: composizione per debitori/emittenti

Voci/Valori		Totale 31-12-2017	Totale 31-12-2016
<b>1.</b>	<b>Titoli di debito</b>	<b>19.202</b>	<b>83.779</b>
	a) Governi e Banche Centrali	18.453	73.695
	b) Altri enti pubblici		
	c) Banche	749	10.084
	d) Altri emittenti		
<b>2.</b>	<b>Titoli di capitale</b>	<b>8.985</b>	<b>2.185</b>
	a) Banche	8.693	2.001
	b) Altri emittenti	292	184
	- imprese di assicurazione		
	- società finanziarie	112	4
	- imprese non finanziarie	180	180
	- altri		
<b>3.</b>	<b>Quote di O.I.C.R.</b>	<b>95</b>	<b>906</b>
<b>4.</b>	<b>Finanziamenti</b>		
	a) Governi e Banche Centrali		
	b) Altri enti pubblici		
	c) Banche		
	d) Altri soggetti		
	<b>Totale</b>	<b>28.282</b>	<b>86.870</b>

La distribuzione delle attività finanziarie per comparto economico di appartenenza dei debitori o degli emittenti è stata effettuata secondo i criteri di classificazione previsti dalla Banca d'Italia.

### Sezione 5 - Attività finanziarie detenute sino alla scadenza - Voce 50

Alla data di riferimento del bilancio la Banca non detiene attività finanziarie classificate nella categoria in esame; pertanto, la presente Sezione non viene avvalorata.

## Sezione 6 - Crediti verso banche - Voce 60

Nella presente voce figurano le attività finanziarie non quotate verso banche classificate nel portafoglio "crediti". Sono inclusi anche i crediti verso Banca d'Italia, diversi dai depositi liberi, tra cui quelli per riserva obbligatoria.

### 6.1 Crediti verso banche: composizione merceologica

Tipologia operazioni/Valori	Totale 31-12-2017				Totale 31-12-2016			
	VB	FV-Livello1	FV-Livello2	FV-Livello3	VB	FV-Livello1	FV-Livello2	FV-Livello3
<b>A. Crediti verso Banche Centrali</b>								
1. Depositi vincolati								
2. Riserva obbligatoria								
3. Pronti contro termine								
4. Altri								
<b>B. Crediti verso banche</b>	<b>13.368</b>				<b>27.229</b>			
1. Finanziamenti	12.740				26.569			
1.1 Conti correnti e depositi liberi	11.685				20.625			
1.2 Depositi vincolati	1.055				5.944			
1.3 Altri finanziamenti:								
- Pronti contro termine attivi								
- Leasing finanziario								
- Altri								
2. Titoli di debito	628				660			
2.1 Titoli strutturati								
2.2 Altri titoli di debito	628				660			
<b>Totale</b>	<b>13.368</b>		<b>628</b>	<b>12.740</b>	<b>27.229</b>		<b>660</b>	<b>26.569</b>

Legenda:

FV=Fair value

VB=Valore di bilancio

In considerazione della prevalente durata a breve termine dei crediti verso banche, il relativo fair value viene considerato pari al valore di bilancio.

I crediti verso banche non sono stati svalutati in quanto ritenuti interamente recuperabili. Non sono presenti crediti verso banche con vincolo di subordinazione.

I depositi vincolati di cui al punto B. sono inerenti la riserva obbligatoria, assolta in via indiretta, detenuta presso ICCREA Banca Spa

## Sezione 7 - Crediti verso clientela - Voce 70

Nella presente voce figurano le attività finanziarie non quotate verso clientela allocate nel portafoglio "crediti".

### 7.1 Crediti verso clientela: composizione merceologica

Tipologia operazioni/Valori	Totale 31-12-2017 Valore di Bilancio			Totale 31-12-2017 Fair value			Totale 31-12-2016 Valore di Bilancio			Totale 31-12-2016 Fair value		
	Non deteriorati	Deteriorati - Acquisiti	Deteriorati - Altri	L1	L2	L3	Non deteriorati	Deteriorati - Acquisiti	Deteriorati - Altri	L1	L2	L3
<b>Finanziamenti</b>	<b>99.968</b>		<b>7.982</b>				<b>96.839</b>		<b>12.456</b>			
1. Conti correnti	15.965		1.701				15.099		3.313			
2. Pronti contro termine attivi												
3. Mutui	72.458		5.861				72.012		8.697			
4. Carte di credito, prestiti personali e cessioni del quinto	4.441		121				3.253		218			
5. Leasing finanziario												
6. Factoring												
7. Altri finanziamenti	7.104		299				6.475		228			
<b>Titoli di debito</b>												
8. Titoli strutturati												
9. Altri titoli di debito												
<b>Totale</b>	<b>99.968</b>		<b>7.982</b>	<b>0</b>	<b>0</b>	<b>119.100</b>	<b>96.839</b>		<b>12.456</b>	<b>1</b>		<b>119.781</b>

I crediti verso clientela sono esposti in bilancio al costo ammortizzato, al netto delle rettifiche di valore derivanti da svalutazioni analitiche e collettive.

Non sono presenti crediti verso clientela con vincolo di subordinazione.

I crediti erogati con fondi di terzi in amministrazione sono disciplinati da apposite leggi.

I saldi dei "conti correnti debitori" con la clientela includono le relative operazioni "viaggianti" e "sospese" a loro attribuibili alla fine del periodo in quanto liquide.

Nella tabella sono comprese "attività cedute e non cancellate", rilevate per intero per un importo complessivo pari a 1.022 mila euro (1.771 mila euro al termine dell'esercizio precedente). Le "attività cedute e non cancellate" sono riferite a mutui ipotecari che, non presentando i requisiti previsti dallo IAS39 per la c.d. derecognition, debbono essere mantenute nell'attivo del bilancio. Dette operazioni comprese quelle effettuate nell'ambito delle operazioni di cartolarizzazione, sono oggetto di illustrazione nella Parte E-sezione 1- rischio di credito sottosezione C.

Le attività deteriorate comprendono le sofferenze, le inadempienze probabili e le esposizioni scadute e/o sconfinanti deteriorate secondo le definizioni di Banca d'Italia. Il dettaglio di tali esposizioni, nonchè quello relativo all'ammontare e alla ripartizione delle rettifiche di valore, viene evidenziato nella Parte E della Nota integrativa - qualità del credito.

Tipologia operazioni /Valori	31.12.2017	31.12.2016
Finanziamenti per anticipi SBF	3.162	3.162
Rischio di portafoglio	364	364
Altre sovvenzioni non regolate in conto corrente - sovvenzioni	2.674	2.674
<b>Totale</b>	<b>6.200</b>	<b>6.200</b>

## 7.2 Crediti verso clientela: composizione per debitori/emittenti

Tipologia operazioni/Valori	Totale 31-12-2017			Totale 31-12-2016		
	Non deteriorati	Deteriorati - Acquistati	Deteriorati - Altri	Non deteriorati	Deteriorati - Acquistati	Deteriorati - Altri
<b>1. Titoli di debito</b>						
a) Governi						
b) Altri enti pubblici						
c) Altri emittenti						
- imprese non finanziarie						
- imprese finanziarie						
- assicurazioni						
- altri						
<b>2. Finanziamenti verso:</b>	<b>99.968</b>		<b>7.982</b>	<b>96.839</b>		<b>12.456</b>
a) Governi						
b) Altri enti pubblici						
c) Altri soggetti	99.968		7.982	96.839		12.456
- imprese non finanziarie	43.058		5.160	48.239		8.642
- imprese finanziarie	579		504	494		1.219
- assicurazioni	495			493		
- altri	55.836		2.318	47.613		2.595
<b>Totale</b>	<b>99.968</b>		<b>7.982</b>	<b>96.839</b>		<b>12.456</b>

La distribuzione delle attività finanziarie per comparto economico di appartenenza dei debitori o degli emittenti è stata effettuata secondo i criteri di classificazione previsti dalla Banca d'Italia.

### 7.3 Crediti verso clientela attività oggetto di copertura specifica

Alla data di riferimento del bilancio la Banca non detiene crediti verso la clientela oggetto di copertura specifica.

### 7.4 Leasing finanziario

Alla data di bilancio non vi sono crediti derivanti da operazioni di locazione finanziaria

### Sezione 8 - Derivati di copertura - Voce 80

La Banca ha posto in essere derivati esclusivamente con finalità di copertura; essi trovano rappresentazione nella Sezione 2 dell'Attivo e/o nella Sezione 4 del Passivo, in quanto si è usufruito della facoltà riconosciuta alle imprese di applicare la c.d. "fair value option" di cui allo IAS39.

Non si procede, di conseguenza, alla compilazione della presente Sezione

### Sezione 9 - Adeguamento di valore delle attività finanziarie oggetto di copertura generica - Voce 90

Alla data di riferimento del bilancio non vi sono attività finanziarie oggetto di copertura generica.

### Sezione 10 - Le partecipazioni - Voce 100

La Banca non detiene partecipazioni in società controllate, controllate in modo congiunto o sottoposte ad influenza notevole, di cui al principio IAS27 e IAS28.

### 10.5 Partecipazioni: variazioni annue

		Totale 31-12-2017	Totale 31-12-2016
<b>A.</b>	<b>Esistenze iniziali</b>		
<b>B.</b>	<b>Aumenti</b>		
B.1	Acquisti		
B.2	Riprese di valore		
B.3	Rivalutazioni		
B.4	Altre variazioni		
<b>C.</b>	<b>Diminuzioni</b>		
C.1	Vendite		
C.2	Rettifiche di valore		
C.3	Altre variazioni		
<b>D.</b>	<b>Rimanenze finali</b>		
<b>E.</b>	<b>Rivalutazioni totali</b>		
<b>F.</b>	<b>Rettifiche totali</b>		

## **10.6 Impegni riferiti a partecipazioni in società controllate in modo congiunto**

Alla data di riferimento del bilancio non sono in essere impegni riferibili a partecipazioni in società controllate in modo congiunto.

## 10.7 Impegni riferiti a partecipazioni in società controllate sottoposte ad influenza notevole

Alla data di riferimento del bilancio non sono in essere impegni riferibili a partecipazioni in società sottoposte a influenza notevole.

## Sezione 11 - Attività materiali - Voce 110

Nella presente voce figurano le attività materiali (immobili, impianti, macchinari e altre attività materiali ad uso funzionale disciplinate dallo IAS 16 e gli investimenti immobiliari - terreni e fabbricati - disciplinati dallo IAS 40.

### 11.1 Attività materiali ad uso funzionale: composizione delle attività valutate al costo

Attività/Valori		Totale 31-12-2017	Totale 31-12-2016
<b>1.</b>	<b>Attività di proprietà</b>	<b>1.744</b>	<b>1.625</b>
	a) terreni	214	214
	b) fabbricati	825	690
	c) mobili	475	464
	d) impianti elettronici		
	e) altre	230	257
<b>2.</b>	<b>Attività acquisite in leasing finanziario</b>		
	a) terreni		
	b) fabbricati		
	c) mobili		
	d) impianti elettronici		
	e) altre		
	<b>Totale</b>	<b>1.744</b>	<b>1.625</b>

Tutte le attività materiali della Banca sono valutate al costo, come indicato nella Parte A della Nota.

Alla sottovoce Terreni è evidenziato il valore dei terreni oggetto di rappresentazione separata rispetto al valore degli edifici.

## 11.5 Attività materiali ad uso funzionale: variazioni annue

	Terreni	Fabbricati	Mobili	Impianti elettronici	Altre	Totale
<b>A. Esistenze iniziali lorde</b>	<b>214</b>	<b>1.142</b>	<b>1.321</b>		<b>1.726</b>	<b>4.403</b>
A.1 Riduzioni di valore totali nette		452	857		1.469	2.778
<b>A.2 Esistenze iniziali nette</b>	<b>214</b>	<b>690</b>	<b>464</b>		<b>257</b>	<b>1.625</b>
<b>B. Aumenti:</b>		<b>186</b>	<b>157</b>		<b>371</b>	<b>714</b>
B.1 Acquisti di cui: acquisti da operazioni di aggregazione aziendale			157		371	528
B.2 Spese per migliorie capitalizzate		186				186
B.3 Riprese di valore						
B.4 Variazioni positive di fair value imputate a a) patrimonio netto b) conto economico						
B.5 Differenze positive di cambio						
B.6 Trasferimenti da immobili detenuti a scopo di investimento						
B.7 Altre variazioni						
<b>C. Diminuzioni:</b>		<b>51</b>	<b>146</b>		<b>398</b>	<b>595</b>
C.1 Vendite di cui: vendite da operazioni di aggregazione aziendale						
C.2 Ammortamenti		51	146		18	215
C.3 Rettifiche di valore da deterioramento imputate a a) patrimonio netto b) conto economico						
C.4 Variazioni negative di fair value imputate a a) patrimonio netto b) conto economico						
C.5 Differenze negative di cambio						
C.6 Trasferimenti a a) attività materiali detenute a scopo di investimento b) attività in via di dismissione						
C.7 Altre variazioni					380	380
<b>D. Rimanenze finali nette</b>	<b>214</b>	<b>825</b>	<b>475</b>		<b>230</b>	<b>1.744</b>
D.1 Riduzioni di valore totali nette		503	1.003		1.487	2.993
<b>D.2 Rimanenze finali lorde</b>	<b>214</b>	<b>1.328</b>	<b>1.478</b>		<b>1.717</b>	<b>4.737</b>
E. Valutazione al costo						

Alle voci A.1 e D.1 "Riduzioni di valore totali nette" è riportato il totale del fondo ammortamento e delle rettifiche di valore iscritte a seguito di impairment.

La voce E. "Valutazione al costo" non è valorizzata in quanto la sua compilazione è prevista solo per le attività materiali valutate in bilancio al fair value, non in possesso della Banca.



## Percentuali di ammortamento utilizzate

<b>Classe di attività</b>	<b>% ammortamento</b>
<i>Terreni e opere d'arte</i>	0%
<i>Fabbricati</i>	3%
<i>Arredi</i>	15%
<i>Mobili e macchine ordinarie d'ufficio</i>	12%
<i>Impianti di ripresa fotografica / allarme</i>	30%
<i>Macchine elettroniche e computers</i>	20%
<i>Automezzi</i>	25%

### 11.7 Impegni per acquisto di attività materiali (IAS 16/74.c)

La Banca non ha contratto impegni di acquisto su attività materiali.

## Sezione 12 - Attività immateriali - Voce 120

Nella presente voce figurano le attività immateriali di cui allo IAS 38.

### 12.1 Attività immateriali: composizione per tipologia di attività

Attività/Valori	Totale 31-12-2017		Totale 31-12-2016	
	Durata definita	Durata indefinita	Durata definita	Durata indefinita
<b>A.1 Avviamento</b>				
<b>A.2 Altre attività immateriali</b>	<b>10</b>		<b>2</b>	
A.2.1 Attività valutate al costo:	10		2	
a) attività immateriali generate internamente				
b) altre attività	10		2	
A.2.2 Attività valutate al fair value:				
a) attività immateriali generate internamente				
b) altre attività				
<b>Totale</b>	<b>10</b>		<b>2</b>	

Tutte le attività immateriali della Banca sono valutate al costo.

La altre attività immateriali di cui alla voce A.2, a durata limitata, sono costituite prevalentemente da software aziendale in licenza d'uso e sono state ammortizzate, pro rata temporis, con il metodo delle quote costanti in ragione della loro vita utile, stimata in 3 anni.

Non sono iscritte attività immateriali generate internamente.

## 12.2 Attività immateriali: variazioni annue

	Avviamento	Altre attività immateriali: generate internamente		Altre attività immateriali: altre		Totale
		DEF	INDEF	DEF	INDEF	
<b>A. Esistenze iniziali</b>				4		<b>4</b>
A.1 Riduzioni di valore totali nette				2		2
<b>A.2 Esistenze iniziali nette</b>						
<b>B. Aumenti</b>				<b>4</b>		<b>4</b>
B.1 Acquisti				2		2
B.2 Incrementi di attività immateriali interne						
B.3 Riprese di valore						
B.4 Variazioni positive di fair value						
- a patrimonio netto						
- conto economico						
B.5 Differenze di cambio positive						
B.6 Altre variazioni				2		2
<b>C. Diminuzioni</b>				<b>5</b>		<b>5</b>
C.1 Vendite						
C.2 Rettifiche di valore				5		5
- Ammortamenti				5		5
- Svalutazioni						
+ patrimonio netto						
+ conto economico						
C.3 Variazioni negative di fair value						
- a patrimonio netto						
- conto economico						
C.4 Trasferimenti alle attività non correnti in via di dismissione						
C.5 Differenze di cambio negative						
C.6 Altre variazioni						
<b>D. Rimanenze finali nette</b>				<b>1</b>		<b>1</b>
D.1 Rettifiche di valore totali nette				5		5
<b>E. Rimanenze finali lorde</b>				<b>6</b>		<b>6</b>
F. Valutazione al costo						

Legenda:

DEF=a durata definita

INDEF=a durata indefinita

Le attività immateriali oggetto di descrizione sono state interamente acquistate all'esterno e sono valutate al costo.

Tra le esistenze iniziali delle "Altre attività immateriali" non sono comprese quelle che alla data di chiusura del precedente esercizio risultano completamente ammortizzate.

La sottovoce F. "Valutazione al costo" non è valorizzata in quanto la sua compilazione è prevista solo per le attività immateriali valutate in bilancio al fair value, non in possesso della Banca.



### 12.3 Altre informazioni

In base a quanto richiesto dallo IAS 38 paragrafi 122 e 124, si precisa che la Banca non ha:

- costituito attività immateriali a garanzia di propri debiti;
- assunto impegni alla data del bilancio per l'acquisto di attività immateriali;
- acquisito attività immateriali per tramite di contratti di locazione finanziaria od operativa;
- acquisito attività immateriali tramite concessione governativa;
- attività immateriali rivalutate iscritte a fair value.

### Sezione 13 - Le attività fiscali e passività fiscali - Voce 130 dell'attivo e Voce 80 del passivo

Nella presente voce figurano le attività fiscali (correnti e anticipate) e le passività fiscali (correnti e differite) rilevate, rispettivamente, nella voce 130 dell'attivo e 80 del passivo.

#### 13.1 Attività per imposte anticipate: composizione

Le tipologie di differenze temporanee che hanno portato all'iscrizione di "attività per imposte anticipate" riguardano:

Attività/Valori	IRES	IRAP	TOTALE
<b>1) Attività per imposte anticipate rilevate in contropartita del conto economico:</b>	<b>2.936</b>	<b>218</b>	<b>3.154</b>
<b>a) DTA di cui alla Legge 214/2011</b>	<b>2.452</b>	<b>211</b>	<b>2.663</b>
Svalutazioni crediti verso clientela	2.451	211	2.662
Valore dell'avviamento e delle altre attività immateriali			
Perdite fiscali di cui Legge 214/2011			
<b>b) Altre</b>	<b>483</b>	<b>8</b>	<b>491</b>
Svalutazioni crediti verso banche			298
Perdite fiscali			
Rettifiche di valutazione di attività finanziarie detenute per la negoziazione e attività finanziarie valutate al fair value			
Rettifiche di valore di titoli in circolazione			
Rettifiche di valore di passività finanziarie di negoziazione e passività finanziarie valutate al fair value			
Rettifiche di valore per deterioramento di garanzie rilasciate iscritte tra le passività	37	8	45
Fondo per rischi e oneri	40		
Costi di natura prevalentemente amministrativa			
Differenze tra valori fiscali e valori di bilancio delle attività materiali e immateriali			
Altre voci	406		406
<b>2) Attività per imposte anticipate rilevate in contropartita al patrimonio netto:</b>			
<b>Riserve da valutazione:</b>	<b>50</b>		
Minusvalenze su attività finanziarie disponibili per la vendita	50		
<b>Altre</b>			
Utili/Perdite attuariali dei fondi del personale			
<b>Totale sottovoce 130 b) attività fiscali anticipate</b>	<b>50</b>		<b>50</b>

Alla voce Rettifiche di valore su crediti si evidenzia la fiscalità attiva per svalutazioni e , a partire dall'esercizio 2013, perdite su crediti Dette componenti risulteranno deducibili nei prossimi esercizi secondo il meccanismo della rateizzazione per quota costante in diciottesimi o in quinti.

### Altre attività per imposte anticipate

Nella precedente tabella sono dettagliate anche le altre attività per imposte anticipate diverse da quelle di cui alla L.214/2011. Tali "attività" vengono iscritte in bilancio nella misura in cui esiste la probabilità del loro recupero sulla base della capacità di generare con continuità redditi imponibili positivi. La valutazione della probabilità di recupero delle altre attività per imposte anticipate tradizionali è stata condotta sulla base delle informazioni disponibili rappresentate dalla stima dei redditi imponibili attesi . Per la valorizzazione delle imposte anticipate ai fini IRES e IRAP sono state applicate rispettivamente le aliquote del 27,50% e del 5,57%.

Le attività per imposte anticipate si ritengono interamente recuperabili, tenuto conto delle previsioni di conseguimento di redditi imponibili tassabili nei successivi periodi.

### 13.2 Passività per imposte differite: composizione

Attività/Valori	IRES	IRAP	TOTALE
<b>In contropartita del conto economico</b>			
<b>1) Passività per imposte differite in contropartita del conto economico</b>			
riprese di valore di attività e passività finanziarie valutate al fair value			
rettifiche di valore su crediti verso clientela dedotte extracontabilmente			
altre voci			
<b>Totale</b>			
<b>In contropartita dello stato patrimoniale</b>			
<b>2) Passività per imposte differite in contropartita del patrimonio netto</b>			
<b>riserve da valutazione:</b>	<b>191</b>	<b>39</b>	<b>230</b>
riserva positiva su attività finanziarie disponibili per la vendita	191	39	230
rivalutazioni immobili			
<b>altre</b>			
<b>Totale</b>	<b>191</b>	<b>39</b>	<b>230</b>

### 13.3 Variazioni delle imposte anticipate (in contropartita del conto economico)

	Totale 31-12-2017	Totale 31-12-2016
<b>1. Importo iniziale</b>	<b>3.466</b>	<b>3.149</b>
<b>2. Aumenti</b>	<b>492</b>	<b>559</b>
2.1 Imposte anticipate rilevate nell'esercizio	492	559
a) relative ai precedenti esercizi		
b) dovute al mutamento di criteri contabili		
c) riprese di valore		
d) altre	492	559
2.2 Nuove imposte o incrementi di aliquote fiscali		
2.3 Altri aumenti		
<b>3. Diminuzioni</b>	<b>803</b>	<b>242</b>
3.1 Imposte anticipate annullate nell'esercizio	375	242
a) rigiri	375	242
b) svalutazioni per sopravvenuta irrecuperabilità		
c) mutamento di criteri contabili		
d) altre		

3.2	Riduzioni di aliquote fiscali		
3.3	Altre diminuzioni	428	
	a) trasformazione in crediti di imposta di cui alla L.214/2011	397	
	b) altre	31	
<b>4.</b>	<b>Importo finale</b>	<b>3.155</b>	<b>3.466</b>

### 13.3.1 Variazioni delle imposte anticipate di cui alla L.214/2011 (in contropartita del conto economico)

		Totale 31-12-2017	Totale 31-12-2016
<b>1.</b>	<b>Importo iniziale</b>	<b>3.060</b>	<b>3.060</b>
<b>2.</b>	<b>Aumenti</b>	<b>661</b>	<b>153</b>
<b>3.</b>	<b>Diminuzioni</b>	<b>1.058</b>	<b>153</b>
	3.1 Rigiri	661	153
	3.2 Trasformazione in crediti d'imposta	397	
	a) derivante da perdite di esercizio	244	
	b) derivante da perdite fiscali	153	
	3.3 Altre diminuzioni		
<b>4.</b>	<b>Importo finale</b>	<b>2.663</b>	<b>3.060</b>

### 13.4 Variazioni delle imposte differite (in contropartita del conto economico)

Le imposte anticipate vengono rilevate sulla base della probabilità di realizzazione di sufficienti redditi imponibili fiscali futuri.

Le imposte differite sono rilevate a fronte delle differenze temporanee tra valore contabile di una attività o di una passività e il suo valore fiscale, che saranno recuperate sotto forma di benefici economici che la Banca otterrà negli esercizi successivi. Tale rilevazione è stata effettuata in base alla legislazione fiscale vigente; le aliquote utilizzate per la rilevazione delle imposte differite attive e passive ai fini IRES ed IRAP sono rispettivamente pari al 27,50% e al 5,57% (compreso la maggiorazione per addizionali regionali).

Lo sbilancio delle imposte anticipate è stato iscritto a conto economico alla voce 260 "imposte sul reddito dell'esercizio dell'operatività corrente", per 1.287 mila euro.

### 13.5 Variazioni delle imposte anticipate (in contropartita del patrimonio netto)

		Totale 31-12-2017	Totale 31-12-2016
<b>1.</b>	<b>Importo iniziale</b>	<b>153</b>	<b>51</b>
<b>2.</b>	<b>Aumenti</b>	<b>49</b>	<b>153</b>
2.1	Imposte anticipate rilevate nell'esercizio	49	153
	a) relative a precedenti esercizi		
	b) dovute al mutamento di criteri contabili		
	c) altre	49	153
2.2	Nuove imposte o incrementi di aliquote fiscali		
2.3	Altri aumenti		
<b>3.</b>	<b>Diminuzioni</b>	<b>153</b>	<b>51</b>
3.1	Imposte anticipate annullate nell'esercizio	153	51
	a) rigiri	153	51
	b) svalutazioni per sopravvenuta irrecuperabilità		
	c) dovute al mutamento di criteri contabili		
	d) altre		
3.2	Riduzioni di aliquote fiscali		

3.3	Altre diminuzioni		
<b>4.</b>	<b>Importo finale</b>	<b>49</b>	<b>153</b>

L' importo indicato alla voce 2.1 c) è inerente la fiscalità anticipata sorta sulla riserva AFS.



### 13.6 Variazioni delle imposte differite (in contropartita del patrimonio netto)

	Totale 31-12-2017	Totale 31-12-2016
<b>1. Importo iniziale</b>		
<b>2. Aumenti</b>	<b>230</b>	
2.1 Imposte differite rilevate nell'esercizio	230	
a) relative a precedenti esercizi		
b) dovute al mutamento di criteri contabili		
c) altre	230	
2.2 Nuove imposte o incrementi di aliquote fiscali		
2.3 Altri aumenti		
<b>3. Diminuzioni</b>		
3.1 Imposte differite annullate nell'esercizio		
a) rigiri		
b) dovute al mutamento di criteri contabili		
c) altre		
3.2 Riduzioni di aliquote fiscali		
3.3 Altre diminuzioni		
<b>4. Importo finale</b>	<b>230</b>	

Quanto indicato alla voce 3.1 a) è inerente alla fiscalità chiusa nell'esercizio relativa alla riserva AFS.

### 13.7 Altre informazioni

	IRES	IRAP	TOTALE
Passività fiscali correnti (-)			
Acconti versati			
Crediti imposta esercizio precedente	1.108		1.108
Ritenute d'acconto subite	6		6
Saldo a debito della voce 80a) del passivo			
Saldo a credito della voce 130a) dell'attivo	1.114		1.114

**Sezione 14 - Attività non correnti e gruppi di attività in via di dismissione e passività associate - Voce 140 dell'attivo e Voce 90 del passivo**

Alla data di riferimento del bilancio non sono presenti attività non correnti o gruppi di attività in via di dismissione e relative passività associate e, pertanto, si omette la relativa Tabella.

**Sezione 15 - Altre attività - Voce 150**

Nella presente voce sono iscritte le attività non riconducibili nelle altre voci dell'attivo dello stato patrimoniale.

**15.1 Altre attività: composizione**

Attività/Valori	Totale	
	31.12.2017	31.12.2016
<b>Ratei attivi</b>		
<b>Migliorie e spese incrementative su beni di terzi non separabili</b>	<b>9</b>	<b>17</b>
<b>Altre attività</b>		
Crediti verso Erario per acconti su imposte indirette e altre partite fiscali	1.005	1.043
Valori diversi e valori bollati		
Assegni di c/c tratti su terzi		
Assegni di c/c tratti sulla banca		
Partite in corso di lavorazione		
Rettifiche per partite illiquide di portafoglio		
Depositi cauzionali non connessi con la prestazione di servizi finanziari		
Anticipi e crediti verso fornitori per beni e servizi non finanziari		
Risconti attivi non riconducibili a voce propria	131	511
Crediti derivanti da cessione di beni e servizi non finanziari	59	74
Altre partite attive	2.653	1.623
<b>Totale</b>	<b>3.857</b>	<b>3.268</b>

## Passivo

### Sezione 1 - Debiti verso banche - Voce 10

Nella presente voce figurano i debiti verso banche, qualunque sia la loro forma tecnica, diversi da quelli ricondotti nelle voci 30, 40 e 50. Sono inclusi i debiti di funzionamento connessi con la prestazione di servizi finanziari.

#### 1.1 Debiti verso banche: composizione merceologica

Tipologia operazioni/Valori		Totale 31-12-2017	Totale 31-12-2016
<b>1.</b>	<b>Debiti verso banche centrali</b>		
<b>2.</b>	<b>Debiti verso banche</b>	<b>1.553</b>	<b>68.163</b>
2.1	Conti correnti e depositi liberi	1.553	180
2.2	Depositi vincolati		
2.3	Finanziamenti		67.983
	2.3.1 Pronti contro termine passivi		
	2.3.2 Altri		67.983
2.4	Debiti per impegni di riacquisto di propri strumenti patrimoniali		
2.5	Altri debiti		
	<b>Totale</b>	<b>1.553</b>	<b>68.163</b>
	Fair value - Livello 1		
	Fair value - Livello 2		
	Fair value - Livello 3	1.553	68.166
	<b>Totale fair value</b>	<b>1.553</b>	<b>68.166</b>

#### 1.2 Dettaglio della voce 10 "Debiti verso banche": debiti subordinati

Alla data di riferimento del bilancio, non sono presenti debiti subordinati verso banche.

#### 1.3 Dettaglio della voce 10 "Debiti verso banche": debiti strutturati

Alla data di riferimento del bilancio, non sono presenti debiti strutturati nei confronti di banche.

#### 1.4 Debiti verso banche oggetto di copertura specifica

Alla data di riferimento del bilancio, non vi sono debiti verso banche oggetto di copertura specifica.

#### 1.5 Debiti per leasing finanziario

La Banca non ha in essere operazioni della specie.

## Sezione 2 - Debiti verso clientela - Voce 20

### 2.1 Debiti verso clientela: composizione merceologica

Tipologia operazioni/Valori		Totale 31-12-2017	Totale 31-12-2016
1.	Conti correnti e depositi liberi	118.076	101.844
2.	Depositi vincolati	1.038	4.487
3.	Finanziamenti	31	201
	3.1 Pronti contro termine passivi		
	3.2 Altri	31	201
4.	Debiti per impegni di riacquisto di propri strumenti patrimoniali		
5.	Altri debiti	590	1.044
	<b>Totale</b>	<b>119.735</b>	<b>107.576</b>
	Fair value - Livello 1		
	Fair value - Livello 2		
	Fair value - Livello 3	119.735	107.577
	<b>Totale fair value</b>	<b>119.735</b>	<b>107.577</b>

Tra i debiti verso clienti figurano debiti in valuta estera per un controvalore di 59 mila euro.

### 2.2 Dettaglio della voce 20 "Debiti verso clientela": debiti subordinati

Alla data di riferimento del bilancio, non sono presenti debiti subordinati verso clientela.

### 2.3 Dettaglio della voce 20 "Debiti verso clientela": debiti strutturati

Non sono presenti debiti strutturati verso clientela.

### 2.4 Debiti verso clientela oggetto di copertura specifica

Alla data di riferimento del bilancio, la Banca non ha in essere debiti verso clientela oggetto di copertura specifica.

### 2.5 Debiti per leasing finanziario

La Banca non ha in essere debiti per leasing finanziario verso la clientela.

### Sezione 3 - Titoli in circolazione - Voce 30

Nella presente voce figurano i titoli emessi valutati al costo ammortizzato. Sono ricompresi i titoli che alla data di riferimento del bilancio risultano scaduti ma non ancora rimborsati. E' esclusa la quota dei titoli di debito di propria emissione non ancora collocata presso terzi.

#### 3.1 Titoli in circolazione: composizione merceologica

Per quanto riguarda i criteri di determinazione del fair value si rimanda alla Parte A - Politiche contabili.

La sottovoce A.2.2 "Titoli - altri titoli - altri" è riferita a certificati di deposito; poichè tali strumenti sono principalmente a breve termine, il loro valore contabile è una approssimazione ragionevole del fair value. In prevalenza tali strumenti finanziari sono classificati a livello 3.

Tipologia titoli/Valori	Totale 31-12-2017				Totale 31-12-2016			
	Valore bilancio	Fair Value - livello 1	Fair Value - livello 2	Fair Value - livello3	Valore bilancio	Fair Value - livello 1	Fair Value - livello 2	Fair Value - livello 3
<b>A. Titoli</b>								
1. Obbligazioni	11.602			11.602	13.422			13.381
1.1 strutturate								
1.2 altre	11.602			11.602	13.422			13.381
2. Altri titoli	249			249	441			441
2.1 strutturati								
2.2 altri	249			249	441			441
<b>Totale</b>	<b>11.851</b>			<b>11.851</b>	<b>13.863</b>			<b>13.822</b>

#### 3.2 Dettaglio della voce 30 "Titoli in circolazione": titoli subordinati

La Banca non ha emesso titoli subordinati.

#### 3.3 Titoli in circolazione oggetto di copertura specifica

Alla data di riferimento del bilancio, la Banca non ha in essere titoli in circolazione oggetto di copertura specifica.

### Sezione 4 - Passività finanziarie di negoziazione - Voce 40

#### 4.2 Dettaglio della voce 40 "Passività finanziarie di negoziazione": passività subordinate

Alla data di bilancio non vi sono passività finanziarie di negoziazione subordinate

#### 4.3 Dettaglio della voce 40 "Passività finanziarie di negoziazione": debiti strutturati

Alla data di bilancio non vi sono passività finanziarie di negoziazione relative a debiti strutturati.

## Sezione 5 - Passività finanziarie valutate al fair value - Voce 50

Formano oggetto di rilevazione nella presente voce le passività finanziarie, designate al fair value con i risultati valutativi iscritti nel conto economico, sulla base della facoltà riconosciuta alle imprese (c.d. "fair value option") dallo IAS 39. E' esclusa la quota dei titoli di debito di propria emissione non ancora collocata presso terzi.

### 5.1 Passività finanziarie valutate al fair value: composizione merceologica

Tipologia operazione/Valori	Totale 31-12-2017					Totale 31-12-2016				
	VN	Fair value - L1	Fair value - L2	Fair value - L3	FV*	VN	Fair value - L1	Fair value -L2	Fair value - L3	FV*
<b>1. Debiti verso banche</b>										
1.1 Strutturati										
1.2 Altri										
<b>2. Debiti verso clientela</b>										
2.1 Strutturati										
2.2 Altri										
<b>3. Titoli di debito</b>						<b>14.881</b>		<b>15.014</b>		
3.1 Strutturati										
3.2 Altri						14.881		15.014		
<b>Totale</b>						<b>14.881</b>		<b>15.014</b>		

Legenda:

FV = fair value

FV\* = fair value calcolato escludendo le variazioni di valore dovute al cambiamento del merito creditizio dell'emittente rispetto alla data di emissione

VN = valore nominale o nozionale

L1=livello1

L2=livello2

L3=livello3

Nella sottovoce 3. "Titoli di debito" figurano i prestiti obbligazionari di propria emissione correlati a contratti derivati di copertura del rischio di tasso d'interesse, valutati in base alla c.d. "fair value option" di cui allo IAS 39 § 9.

L'applicazione della fair value option ha riguardato i prestiti obbligazionari emessi dalla Banca oggetto di copertura mediante strumenti derivati, per quanto attiene emissioni a tasso fisso.

### 5.2 Dettaglio della voce 50 "Passività finanziarie valutate al fair value": passività subordinate

Alla data di riferimento del bilancio non vi sono passività finanziarie valutate al fair value rappresentate da titoli subordinati.

## Sezione 6 - Derivati di copertura - Voce 60

La Banca ha posto in essere derivati esclusivamente con finalità di copertura; essi tuttavia trovano rappresentazione nella Sezione 2 dell'Attivo e/o nella Sezione 5 del Passivo, in quanto si è usufruito della facoltà riconosciuta alle imprese di applicare la c.d. "fair value option" di cui allo IAS39.

Non si procede, di conseguenza, alla compilazione della presente Sezione.

## Sezione 7 - Adeguamento di valore delle passività finanziarie oggetto di copertura generica - Voce 70

Alla data di riferimento del bilancio la Banca non ha posto in essere passività finanziarie oggetto di copertura generica.

## Sezione 8 - Passività fiscali - Voce 80

Per quanto riguarda le informazioni relative alle passività fiscali, si rinvia a quanto esposto nella Sezione 13 dell'Attivo

**Vedi sezione 13 dell'attivo**

## Sezione 9 - Passività associate ad attività in via di dismissione - Voce 90

Per quanto riguarda le informazioni relative alle passività associate in via di dismissione, si rinvia a quanto esposto nella Sezione 14 dell'Attivo.

**Vedi sezione 14 dell'attivo**

## Sezione 10 - Altre passività - Voce 100

Nella presente voce sono iscritte le passività non riconducibili nelle altre voci del passivo dello stato patrimoniale.

### 10.1 Altre passività: composizione

Voci/Valori	Totale 31-12-2017	Totale 31-12-2016
<b>Debiti a fronte del deterioramento di:</b>		
- crediti di firma		
- derivati su crediti		
- impegni irrevocabili ad erogare fondi		
<b>Accordi di pagamento basati su proprie azioni</b>		
<b>Ratei passivi</b>		
<b>Altre passività</b>		
- Debiti verso enti previdenziali e fondi pensione esterni	35	39
- Debiti verso fornitori per beni e servizi non finanziari	308	238
- Debiti verso il personale	65	114
- Debiti verso dipendenti, amministratori e sindaci		
- Debiti verso l'erario e altri enti impositori per imposte indirette azienda		
- Debiti verso l'erario per attività di riscossione imposte e/o come sostituto d'imposta	910	583
- Debiti verso terzi per incassi e/o trattenute		
- Debiti verso il Fondo di Garanzia dei Depositanti del Credito Cooperativo		
- Partite in corso di lavorazione		
- Risconti passivi non riconducibili a voce propria		
- Rettifiche per partite illiquide di portafoglio		



- Somme a disposizione della clientela o di terzi	315	491
-Somme a disposizione F:do Garanzia Depositanti	136	92
- Altre partite passive	821	706
<b>Totale</b>	<b>2.570</b>	<b>2.263</b>

## Sezione 11 - Trattamento di fine rapporto del personale - Voce 110

Nella presente voce figura il Fondo di Trattamento di fine rapporto rilevato con la metodologia prevista dallo IAS19.

### 11.1 Trattamento di fine rapporto del personale: variazioni annue

	Totale 31-12-2017	Totale 31-12-2016
<b>A. Esistenze iniziali</b>	<b>1.171</b>	<b>1.002</b>
<b>B. Aumenti</b>	<b>28</b>	<b>172</b>
B.1 Accantonamento dell'esercizio	28	67
B.2 Altre variazioni		105
<b>C. Diminuzioni</b>	<b>10</b>	<b>3</b>
C.1 Liquidazioni effettuate	10	3
C.2 Altre variazioni		
<b>D. Rimanenze finali</b>	<b>1.189</b>	<b>1.171</b>
<b>Totale</b>	<b>1.189</b>	<b>1.171</b>

Alla data di bilancio, la Banca ha rilevato il fondo TFR secondo quanto previsto dai principio contabile IAS 19, pertanto la Voce D. "Rimanenze finali" del fondo iscritto coincide con il suo Valore Attuariale (Defined Benefit Obligation - DBO).

La sottovoce B.1 "Accantonamento dell'esercizio" è così composta:

ammontare delle prestazioni di lavoro correnti (Service Cost - SC) pari a 28 mila euro;

Gli ammontari di cui ai punti sub 1) e sub 2) sono ricompresi nel conto economico tabella "9.1 Spese per il personale: composizione", sottovoce e) "accantonamento al trattamento di fine rapporto del personale dipendente"; mentre l'importo di cui al punto C.2 è stato ricondotto nella "Riserva da valutazione: Utili (Perdite) attuariali su piani a benefici definiti" (cfr. Prospetto Analitico della Redditività Complessiva).

Le ipotesi attuariali adottate per la valutazione del fondo alla data di riferimento del bilancio sono le seguenti:

- tasso di attualizzazione: 1,30%
- tasso atteso di incrementi retributivi: 1,00%
- tasso atteso di inflazione 1,50%
- turn-over: 1,50%

Con riferimento agli incrementi retributivi da adottare nello sviluppo prospettico dei cash flow, è stata effettuata un'analisi dei dati storici delle BCC.

## 11.2 Altre informazioni

Fermo restando quanto sopra rappresentato, il Fondo di trattamento di fine rapporto, calcolato ai sensi dell'art. 2120 del Codice Civile, non devoluto ai fondi pensione esterni o al fondo di tesoreria Inps, ammonta a 950 mila euro e nell'esercizio si è movimentato come di seguito:

	Totale	
	31.12.2017	31.12.2016
<b>F.do TFR</b>		
<b>F.do Iniziale</b>	<b>950</b>	<b>884</b>
Variazioni in aumento	82	81
Variazioni in diminuzione	24	15
<b>F.do Finale</b>	<b>1.008</b>	<b>950</b>

## Sezione 12 - Fondi per rischi e oneri - Voce 120

Nelle presenti voci figurano le passività relative agli "Altri benefici a lungo termine", riconosciuti contrattualmente al personale in servizio, ai sensi dello IAS19 e le obbligazioni in essere, per le quali la Banca ritiene probabile un esborso futuro di risorse ai sensi dello IAS37.

### 12.1 Fondo per rischi ed oneri: composizione

Voci/Valori		Totale 31-12-2017	Totale 31-12-2016
1.	Fondi di quiescenza aziendali		
2.	Altri fondi per rischi ed oneri	564	267
	2.1 controversie legali	100	222
	2.2 oneri per il personale	44	45
	2.3 altri	420	
	<b>Totale</b>	<b>564</b>	<b>267</b>

### 12.2 Fondo per rischi ed oneri: variazioni annue

		Fondi di quiescenza	Altri fondi	Totale
<b>A.</b>	<b>Esistenze iniziali</b>		<b>267</b>	<b>267</b>
<b>B.</b>	<b>Aumenti</b>		<b>520</b>	<b>520</b>
	B.1 Accantonamento dell'esercizio		520	520
	B.2 Variazioni dovute al passare del tempo			
	B.3 Variazioni dovute a modifiche del tasso di sconto			
	B.4 Altre variazioni			
<b>C.</b>	<b>Diminuzioni</b>		<b>223</b>	<b>223</b>
	C.1 Utilizzo nell'esercizio		223	223
	C.2 Variazioni dovute a modifiche del tasso di sconto			
	C.3 Altre variazioni			
<b>D.</b>	<b>Rimanenze finali</b>		<b>564</b>	<b>564</b>

La sottovoce B.1 - Accantonamento dell'esercizio - accoglie l'incremento del debito futuro stimato, relativo sia a fondi già esistenti che costituiti nell'esercizio.

La sottovoce C.1 - Utilizzo nell'esercizio - si riferisce ai pagamenti effettuati.

### **12.3 Fondi di quiescenza aziendali a benefici definiti**

#### **1. Illustrazione delle caratteristiche dei e dei relativi rischi fondi**

La Banca non ha iscritto nel Bilancio fondi della specie

### **12.4 Fondo per rischi ed oneri - altri fondi**

La voce "Altri fondi per rischi e oneri" è costituita da:

Fondo oneri futuri per controversie legali:

- perdite presunte sulle cause passive legali per 100 mila euro;

Fondo oneri futuri del personale:

- premi di anzianità/fedeltà relativi all'onere finanziario, determinati in base a valutazione attuariale, che la Banca dovrà sostenere, negli anni futuri, in favore del personale dipendente in relazione all'anzianità di servizio pari a 44 mila euro: La quota di competenza dell'esercizio è ricondotta nel conto economico tra le spese del personale.

Fondo pubblicità/rapresentanza deliberate 2017 non ancora erogate

- oneri deliberati non ancora erogati per 85 mila euro;

Fondo per rifusione interessi/commissioni a clientela:

La Banca, da sempre, è impegnata ad assicurare la massima attenzione al cliente, fornendo servizi sempre più efficienti nella consapevolezza che la trasparenza e la correttezza dei rapporti siano l'unico elemento che ne garantisce, nel tempo, la fidelizzazione. Per tale ragione, a fronte di analisi interne sui tassi riconosciuti sui depositi alla clientela e su alcune tipologie di spese (Cassette di sicurezza, Commissione messa a disposizione fondi –FON- e canoni P.O.S.) ha deliberato, ad esclusivo vantaggio dei soci e clienti, di ripristinare le condizioni che sono state oggetto di manovre massive nel 2016/2017.

- oneri ed interessi da riconoscere a clientela per 335 mila euro.

### **Sezione 13 - Azioni rimborsabili - Voce 140**

La Banca non ha emesso azioni rimborsabili.

#### **13.1 Azioni rimborsabili: composizione**

## Sezione 14 - Patrimonio dell'impresa - Voci 130,150,160,170,180,190,200

Nella Sezione è illustrata la composizione dei conti relativi al capitale e alle riserve della Banca.

### 14.1 "Capitale" e "Azioni proprie": composizione

La Banca ha emesso esclusivamente azioni ordinarie in ragione del capitale sociale sottoscritto pari a 2.084.374 euro. Non vi sono azioni sottoscritte e non ancora liberate.

Non vi sono azioni proprie riacquistate.

	TOTALE	
	31.12.2017	31.12.2016
Capitale	2.067	2.084
Sovrapprezzo di emissione		
Riserve	24.507	26.925
(Azioni proprie)		
Riserve da valutazione	207	(474)
Strumenti di capitale		
Utile (Perdita) d'esercizio	(3.433)	(2.420)
<b>Totale</b>	<b>23.349</b>	<b>26.115</b>

### 14.2 Capitale - Numero azioni: variazioni annue

Voci/Tipologie		Ordinarie	Altre
<b>A.</b>	<b>Azioni esistenti all'inizio dell'esercizio</b>	<b>807.897</b>	
	- interamente liberate	807.897	
	- non interamente liberate		
A.1	Azioni proprie (-)		
<b>A.2</b>	<b>Azioni in circolazione: esistenze iniziali</b>	<b>807.897</b>	
<b>B.</b>	<b>Aumenti</b>	<b>16.185</b>	
B.1	Nuove emissioni	16.185	
	§ a pagamento	16.185	
	- operazioni di aggregazioni di imprese		
	- conversione di obbligazioni		
	- esercizio di warrant		
	- altre	16.185	
	§ a titolo gratuito		
	- a favore dei dipendenti		
	- a favore degli amministratori		
	- altre		
B.2	Vendita di azioni proprie		
B.3	Altre variazioni		
<b>C.</b>	<b>Diminuzioni</b>	<b>22.947</b>	
C.1	Annullamento		
C.2	Acquisto di azioni proprie		
C.3	Operazioni di cessione di imprese		
C.4	Altre variazioni	22.947	
<b>D.</b>	<b>Azioni in circolazione: rimanenze finali</b>	<b>801.135</b>	
D.1	Azioni proprie (+)		
D.2	Azioni esistenti alla fine dell'esercizio		
	- interamente liberate		
	- non interamente liberate		

Le informazioni si riferiscono al numero di azioni movimentate nel corso dell'esercizio.  
Il valore nominale della singola azione è pari a 2,58 euro.

### 14.3 Capitale: altre informazioni

	Variazione della compagine sociale
	Numero soci
<b>Numero soci al 31.12.2016</b>	<b>3.477</b>
Numero soci : ingressi	176
Numero soci : uscite	83
Numero soci al 31.12.2017	3.570

### 14.4 Riserve di utili: altre informazioni

Le riserve di utili sono costituite da:

Voci/Valori	Totale	
	31.12.2017	31.12.2016
Riserva Legale	25.070	26.776
Riserva FTA-NTA	(562)	149
<b>Totale</b>	<b>24.508</b>	<b>26.925</b>

La normativa di settore di cui all' art. 37 del D. Lgs 385/93 e l' art. 49 dello Statuto prevedono la costituzione obbligatoria della riserva legale.

La riserva legale è costituita con accantonamento di almeno il 70% degli utili netti d' esercizio. Alla riserva legale viene inoltre accantonata la quota parte degli utili netti residui dopo le altre destinazioni previste dalla legge, dalla normativa di settore e dallo Statuto, deliberate dall' Assemblea.

La riserva legale risulta indivisibile e indisponibile per la Banca, ad eccezione dell' utilizzo per la copertura di perdite di esercizio al pari delle altre riserve di utili iscritte nel patrimonio, in ragione dei vincoli di legge e di Statuto.



(art. 2427 c.7 bis del codice civile)

**Analisi della composizione delle riserve con riferimento alla disponibilità e distribuibilità**

In ottemperanza all'articolo 2427, n. 7-bis, cod.civ., si riporta di seguito il dettaglio della composizione del patrimonio netto della Banca, escluso l'utile di esercizio, con l'evidenziazione dell'origine e del grado di disponibilità e distribuibilità delle diverse poste.

Descrizione	Importo	Possibilità di utilizzazione	Utilizzi effettuati nei tre precedenti esercizi	
			per copertura perdite	per altre ragioni
			importo	
<b>Capitale sociale:</b>	2.067	per copertura perdite e per rimborso del valore nominale delle azioni	0	0
<b>Riserve di capitale</b>				
<i>Riserva da sovrapprezzo azioni</i>	0	per copertura perdite e per rimborso del sovrapprezzo versato	0	0
<b>Altre riserve:</b>				
<i>Riserva legale</i>	25.070	per copertura perdite	1.215	non ammessi in quanto indivisibile
<i>Riserve di rivalutazione monetaria</i>	0	per copertura perdite	0	non ammessi in quanto indivisibile
<i>Altre riserve</i>		per copertura perdite	0	non ammessi in quanto indivisibile
<b><i>Riserva di transizione agli IAS/IFRS</i></b>	(819)	per copertura perdite	0	non ammessi
<i>Riserva da valutazione: attività finanziarie disponibili per la vendita</i>	(465)	per quanto previsto dallo IAS 39		
<b>Totale</b>	24.751		1.215	

La "Riserva da valutazione: attività finanziarie disponibili per la vendita" può essere movimentata esclusivamente secondo le prescrizioni dello IAS 39. Essa trae origine dalla valutazione di strumenti finanziari e non può essere utilizzata nè per aumenti di capitale sociale, nè per distribuzione ai soci, nè per coperture di perdite. Le eventuali variazioni negative di tale riserva possono avvenire solo per riduzioni di fair value, per rigiri a conto economico o per l'applicazione di imposte correnti o differite.

**14.5 Strumenti di capitale: composizione e variazioni annue**

Non sussistono strumenti rappresentativi di patrimonio netto diversi dal capitale e dalle riserve

**14.6 Altre informazioni**

Non sussistono altre informazioni su strumenti rappresentativi di patrimonio netto diversi dal capitale e dalle riserve



## Altre informazioni

### 1. Garanzie rilasciate e impegni

Operazioni		Importo 31-12-2017	Importo 31-12-2016
1)	Garanzie rilasciate di natura finanziaria	2.300	2.734
	a) Banche	1.386	1.566
	b) Clientela	914	1.168
2)	Garanzie rilasciate di natura commerciale	1.106	1.270
	a) Banche		
	b) Clientela	1.106	1.270
3)	Impegni irrevocabili a erogare fondi	1.867	1.635
	a) Banche	98	
	- a utilizzo certo	98	
	- a utilizzo incerto		
	b) Clientela	1.769	1.635
	- a utilizzo certo	20	
	- a utilizzo incerto	1.749	1.635
4)	Impegni sottostanti ai derivati su crediti: vendite di protezione		
5)	Attività costituite in garanzia di obbligazioni di terzi		
6)	Altri impegni		
	<b>Totale</b>	<b>5.273</b>	<b>5.639</b>

Tra le garanzie rilasciate di natura commerciale sono compresi i crediti di firma per garanzie personali che assistono specifiche transazioni commerciali o la buona esecuzione dei contratti.

Tra quelle di natura finanziaria sono comprese le garanzie personali che assistono il regolare assolvimento del servizio del debito da parte del soggetto ordinante.

Il punto 1.a) "Garanzie rilasciate di natura finanziaria - Banche" comprende:

- impegni verso il Fondo di garanzia dei depositanti del Credito Cooperativo per 820mila euro;
- impegni verso il Fondo di garanzia degli obbligazionisti del Credito Cooperativo per 249mila euro.

### 2. Attività costituite a garanzie di proprie passività e impegni

Portafogli		Importo 31-12-2017	Importo 31-12-2016
1.	Attività finanziarie detenute per la negoziazione		
2.	Attività finanziarie valutate al fair value		
3.	Attività finanziarie disponibili per la vendita		
4.	Attività finanziarie detenute sino alla scadenza		
5.	Crediti verso banche		
6.	Crediti verso clientela		
7.	Attività materiali		



### 3. Informazioni sul leasing operativo

La Banca non ha in essere operazioni di leasing operativo alla data di bilancio

### 4. Gestione e intermediazione per conto terzi

Tipologia servizi		Importo
<b>1.</b>	<b>Esecuzione di ordini per conto della clientela</b>	
	a) Acquisti	
	1. regolati	
	2. non regolati	
	b) Vendite	
	1. regolate	
	2. non regolate	
<b>2.</b>	<b>Gestioni di portafogli</b>	
	a) individuali	
	b) collettive	
<b>3.</b>	<b>Custodia e amministrazione di titoli</b>	<b>5.882.128</b>
	a) titoli di terzi in deposito: connessi con lo svolgimento di banca depositaria (escluse le gestioni di portafogli)	
	1. titoli emessi dalla banca che redige il bilancio	
	2. altri titoli	
	b) titoli di terzi in deposito (escluse gestioni di portafogli): altri	5.842.406
	1. titoli emessi dalla banca che redige il bilancio	10.718
	2. altri titoli	5.831.688
	c) titoli di terzi depositati presso terzi	5.874.048
	d) titoli di proprietà depositati presso terzi	39.722
<b>4.</b>	<b>Altre operazioni</b>	

La Banca non ha effettuato servizi di intermediazione per conto terzi.

**5. Attività finanziarie oggetto di compensazione in bilancio, oppure soggette ad accordi quadro di compensazione o ad accordi similari.**

**6. Passività finanziarie oggetto di compensazione in bilancio, oppure soggette ad accordi quadro di compensazione o ad accordi similari.**

**7. Operazioni di prestito titoli**

**8. Informativa sulle attività a controllo congiunto**

## PARTE C - Informazioni sul conto Economico

### Sezione 1 - Gli interessi - Voci 10 e 20

Nelle presenti voci sono iscritti gli interessi attivi e passivi, i proventi e gli oneri assimilati relativi, rispettivamente, a disponibilità liquide, attività finanziarie detenute per la negoziazione, attività finanziarie disponibili per la vendita, attività finanziarie detenute sino alla scadenza, crediti, attività finanziarie valutate al fair value (voci 10, 20, 30, 40, 50, 60 e 70 dell'attivo) e a debiti, titoli in circolazione, passività finanziarie di negoziazione, passività finanziarie valutate al fair value (voci 10, 20, 30, 40, 50 del passivo) nonché eventuali altri interessi maturati nell'esercizio.

Fra gli interessi attivi e passivi figurano anche i differenziali o i margini, positivi o negativi, maturati sino alla data di riferimento del bilancio e scaduti o chiusi entro la data di riferimento relativi a contratti derivati.

#### 1.1 Interessi attivi e proventi assimilati: composizione

Voci/Forme tecniche	Titoli di debito	Finanziamenti	Altre operazioni	Totale 31-12-2017	Totale 31-12-2016
1. Attività finanziarie detenute per la negoziazione			17	17	146
2. Attività finanziarie disponibili per la vendita	220			220	377
3. Attività finanziarie detenute sino alla scadenza					
4. Crediti verso banche	12			12	106
5. Crediti verso clientela	4	2.995		2.999	3.189
6. Attività finanziarie valutate al fair value					
7. Derivati di copertura					
8. Altre attività			114	114	122
<b>Totale</b>	<b>236</b>	<b>2.995</b>	<b>131</b>	<b>3.362</b>	<b>3.940</b>

Dettaglio sottovoce 5 "Crediti verso clientela", colonna "Finanziamenti":

- conti correnti per 986 mila euro
- mutui per 1.811 mila euro
- portafoglio di proprietà per 9 mila euro
- mutui cartolarizzati per 15 mila euro
- altri finanziamenti per 174 mila euro

Nelle colonne "Altre operazioni" della sottovoce 1 "Attività finanziarie detenute per la negoziazione" sono inseriti gli interessi rilevati su contratti derivati connessi con la fair value option.

#### 1.2 Interessi attivi e proventi assimilati: differenziali relativi alle operazioni di copertura

La Banca non ha posto in essere derivati di copertura

#### 1.3 Interessi attivi e proventi assimilati: altre informazioni

##### 1.3.1 Interessi attivi su attività finanziarie in valuta

Gli interessi attivi e proventi assimilati in valuta sono pari a 186 mila euro

### **1.3.2 Interessi attivi su operazioni di leasing finanziario**

La Banca non ha posto in essere operazioni attive di leasing finanziario

#### 1.4 Interessi passivi e oneri assimilati: composizione

Voci/Forme tecniche	Debiti	Titoli	Altre operazioni	Totale 31-12-2017	Totale 31-12-2016
1. Debiti verso banche centrali					
2. Debiti verso banche	(6)			(6)	(19)
3. Debiti verso clientela	(239)			(239)	(467)
4. Titoli in circolazione		(127)		(127)	(197)
5. Passività finanziarie di negoziazione					
6. Passività finanziarie valutate al fair value		(57)		(57)	(515)
7. Altre passività e fondi					
8. Derivati di copertura					
<b>Totale</b>	<b>(245)</b>	<b>(184)</b>		<b>(429)</b>	<b>(1.198)</b>

Nella sottovoce 2 "Debiti verso Banche", colonna "Debiti" sono indicati interessi su:  
- finanziamenti collateralizzati per 2 mila euro

Nella sottovoce 3 "Debiti verso Clientela", colonna "Debiti" sono indicati interessi su:  
- conti correnti per 213mila euro  
- depositi per 10 mila euro  
- operazioni di cartolarizzazione per 16 mila euro

Nella sottovoce 4 "Titoli in circolazione", colonna "Titoli" sono indicati interessi su:  
- obbligazioni emesse per 126 mila euro  
- certificati di deposito per 1 mila euro

#### 1.5 Interessi passivi e oneri assimilati: differenziali relativi alle operazioni di copertura

La Banca non ha posto in essere derivati di copertura.

#### 1.6 Interessi passivi e oneri assimilati: altre informazioni

##### 1.6.1 Interessi passivi su passività in valuta

##### 1.6.2 Interessi passivi su passività per operazioni di leasing finanziario

La Banca non ha posto in essere operazioni della specie.



## Sezione 2 - Le commissioni - Voci 40 e 50

Nelle presenti voci figurano i proventi e gli oneri relativi, rispettivamente, ai servizi prestati e a quelli ricevuti dalla Banca sulla base di specifiche previsioni contrattuali (garanzie, incassi e pagamenti, gestione e intermediazione ecc). Sono esclusi i proventi e gli oneri considerati nella determinazione del tasso effettivo di interesse (in quanto ricondotti nelle voci 10 "interessi attivi e proventi assimilati" e 20 "interessi passivi e oneri assimilati" del conto economico) delle attività e passività finanziarie

### 2.1 Commissioni attive: composizione

Tipologia servizi/Valori		Totale 31-12-2017	Totale 31-12-2016
a)	garanzie rilasciate	23	26
b)	derivati su crediti		
c)	servizi di gestione, intermediazione e consulenza	939	734
	1. negoziazione di strumenti finanziari	0	0
	2. negoziazione di valute	1	1
	3. gestioni di portafogli		
	3.1 individuali		
	3.2 collettive		
	4. custodia e amministrazione di titoli	7	8
	5. banca depositaria		
	6. collocamento di titoli	265	221
	7. attività di ricezione e trasmissione di ordini	42	38
	8. attività di consulenza		
	8.1 in materia di investimenti		
	8.2 in materia di struttura finanziaria		
	9. distribuzione dei servizi di terzi	624	466
	9.1 gestioni di portafogli	328	236
	9.1.1. individuali	328	236
	9.1.2. collettive		
	9.2 prodotti assicurativi	243	178
	9.3 altri prodotti	53	52
d)	servizi di incasso e pagamento	769	820
e)	servizi di servicing per operazioni di cartolarizzazione	6	8
f)	servizi per operazioni di factoring		
g)	esercizio di esattorie e ricevitorie		
h)	attività di gestione di sistemi multilaterali di negoziazione		
i)	tenuta e gestione dei conti correnti	931	898
j)	altri servizi	27	21
k)	operazioni di prestito titoli		
	<b>Totale</b>	<b>2.695</b>	<b>2.507</b>

Nella sottovoce i) (tenuta e gestione dei conti correnti) confluisce la commissione per la remunerazione dell'affidamento introdotta in base all'art. 2-bis del DL 29/11/2008 n. 185, conv. L. 28/1/2009 n. 2.

L'importo di cui alla sottovoce j) "altri servizi" è così composto da commissioni su:  
- crediti a clientela ordinaria - altri finanziamenti, per 1 mila euro;

- canoni relativi alle cassette di sicurezza, per 12 mila euro;
- altri servizi bancari, per 14 mila euro.

## 2.2 Commissioni attive: canali distributivi dei prodotti e servizi

Canali/Valori		Totale 31-12-2017	Totale 31-12-2016
a)	<b>presso propri sportelli</b>	888	686
	1. gestioni di portafogli		
	2. collocamento di titoli	265	221
	3. servizi e prodotti di terzi	623	465
b)	<b>offerta fuori sede</b>		
	1. gestioni di portafogli		
	2. collocamento di titoli		
	3. servizi e prodotti di terzi		
c)	<b>altri canali distributivi</b>		
	1. gestioni di portafogli		
	2. collocamento di titoli		
	3. servizi e prodotti di terzi		

## 2.3 Commissioni passive: composizione

Servizi/Valori		Totale 31-12-2017	Totale 31-12-2016
a)	garanzie ricevute		
b)	derivati su crediti		0
c)	servizi di gestione e intermediazione	(28)	(31)
	1. negoziazione di strumenti finanziari	(6)	(6)
	2. negoziazione di valute		
	3. gestioni di portafogli		
	3.1 proprie		
	3.2 delegate da terzi		
	4. custodia e amministrazione di titoli	(22)	(25)
	5. collocamento di strumenti finanziari		
	6. offerta fuori sede di strumenti finanziari, prodotti e servizi		
d)	servizi di incasso e pagamento	(217)	(251)
e)	altri servizi	(39)	(41)
f)	operazioni di prestito titoli		
	<b>Totale</b>	<b>(284)</b>	<b>(323)</b>

### Sezione 3 - Dividendi e proventi simili - Voce 70

Nella presente voce figurano i dividendi relativi ad azioni o quote detenute in portafoglio diverse da quelle valutate in base al metodo del patrimonio netto. Sono esclusi i dividendi relativi a partecipazioni che rientrano in (o costituiscono) gruppi di attività in via di dismissione, da ricondurre nella voce 280 "utile (perdita) dei gruppi di attività in via di dismissione al netto delle imposte".

Sono compresi anche i dividendi e gli altri proventi di quote di O.I.C.R. (organismi di investimento collettivo del risparmio).

#### 3.1 Dividendi e proventi simili: composizione

Voci/Proventi	Totale 31-12-2017		Totale 31-12-2016	
	Dividendi	Proventi da quote di O.I.C.R.	Dividendi	Proventi da quote di O.I.C.R.
A. Attività finanziarie detenute per la negoziazione	11		14	
B. Attività finanziarie disponibili per la vendita	19		24	28
C. Attività finanziarie valutate al fair value				
D. Partecipazioni				
<b>Totale</b>	<b>30</b>		<b>38</b>	<b>28</b>

### Sezione 4 - Il risultato netto dell'attività di negoziazione - Voce 80

Nella voce figurano per "sbilancio" complessivo (somma algebrica dei saldi di cui alle successive lettere a) e b)):

a) il saldo tra i profitti e le perdite delle operazioni classificate nelle "attività finanziarie detenute per la negoziazione" e nelle "passività finanziarie di negoziazione", inclusi i risultati delle valutazioni di tali operazioni.

Sono esclusi i profitti e le perdite relativi a contratti derivati connessi con la fair value option, da ricondurre in parte fra gli interessi di cui alle voci 10. e 20., e in parte nel "risultato netto delle attività e passività finanziarie valutate al fair value", di cui alla voce 110. del Conto Economico.

b) il saldo tra i profitti e le perdite delle operazioni finanziarie, diverse da quelle designate al fair value e da quelle di copertura, denominate in valuta, inclusi i risultati delle valutazioni di tali operazioni.

I risultati della negoziazione e della valutazione delle attività e delle passività finanziarie per cassa in valuta sono separati da quelli relativi all'attività in cambi.

#### 4.1 Risultato netto dell'attività di negoziazione: composizione

Operazioni/Componenti reddituali	Plusvalenze (A)	Utili da negoziazione (B)	Minusvalenze (C)	Perdite da negoziazione (D)	Risultato netto [(A+B)-(C+D)]
<b>1. Attività finanziarie di negoziazione</b>	<b>9</b>	<b>73</b>	<b>(11)</b>	<b>(5)</b>	<b>66</b>
1.1 Titoli di debito					
1.2 Titoli di capitale	9	73	(11)	(5)	66
1.3 Quote di O.I.C.R.					
1.4 Finanziamenti					
1.5 Altre					
<b>2. Passività finanziarie di negoziazione</b>					
2.1 Titoli di debito					
2.2 Debiti					
2.3 Altre					
<b>3. Attività e passività finanziarie: differenze di cambio</b>					<b>12</b>
<b>4. Strumenti derivati</b>					
4.1 Derivati finanziari					
- su titoli di debito e tassi di interesse					
- su titoli di capitale e indici azionari					
- su valute ed oro					
- altri					
4.2 Derivati su crediti					
<b>Totale</b>	<b>9</b>	<b>73</b>	<b>(11)</b>	<b>(5)</b>	<b>78</b>

Nelle "plusvalenze", nelle "minusvalenze", negli "utili e perdite da negoziazione" degli strumenti derivati figurano anche le eventuali differenze di cambio.

## Sezione 5 - Il risultato netto dell'attività di copertura - Voce 90

La Banca ha posto in essere derivati esclusivamente con finalità di copertura; essi tuttavia trovano rappresentazione nelle successiva Sezione 7, sulla base della facoltà riconosciuta alle imprese di applicare la c.d. "fair value option" di cui allo IAS39.

Non si procede, di conseguenza, alla compilazione della presente Sezione.

### 5.1 Risultato netto dell'attività di copertura: composizione

Componenti reddituali/Valori		Totale 31-12-2017	Totale 31-12-2016
<b>A.</b>	<b>Proventi relativi a:</b>		
A.1	Derivati di copertura del fair value		
A.2	Attività finanziarie coperte (fair value)		
A.3	Passività finanziarie coperte (fair value)		
A.4	Derivati finanziari di copertura dei flussi finanziari		
A.5	Attività e passività in valuta		
	<b>Totale proventi dell'attività di copertura (A)</b>		
<b>B.</b>	<b>Oneri relativi a:</b>		
B.1	Derivati di copertura del fair value		
B.2	Attività finanziarie coperte (fair value)		
B.3	Passività finanziarie coperte (fair value)		
B.4	Derivati finanziari di copertura dei flussi finanziari		
B.5	Attività e passività in valuta		
	<b>Totale oneri dell'attività di copertura (B)</b>		
<b>C.</b>	<b>Risultato netto dell'attività di copertura (A-B)</b>		

## Sezione 6 - Utili (Perdite) da cessione/riacquisto - Voce 100

Figurano i saldi positivi o negativi tra gli utili e le perdite realizzati con la vendita della attività o passività finanziare diverse da quelle di negoziazione e da quelle designate al fair value.

### 6.1 Utili (Perdite) da cessione/riacquisto: composizione

Voci/Componenti reddituali	Totale 31-12-2017			Totale 31-12-2016		
	Utili	Perdite	Risultato netto	Utili	Perdite	Risultato netto
<b>Attività finanziarie</b>						
1. Crediti verso banche						
2. Crediti verso clientela						
3. Attività finanziarie disponibili per la vendita	763	(18)	745	826	(25)	801
3.1 Titoli di debito	671	(18)	653	826		826
3.2 Titoli di capitale						
3.3 Quote di O.I.C.R.	92		92		(25)	(25)
3.4 Finanziamenti						
4. Attività finanziarie detenute sino alla scadenza						
<b>Totale attività</b>	<b>763</b>	<b>(18)</b>	<b>745</b>	<b>826</b>	<b>(25)</b>	<b>801</b>
<b>Passività finanziarie</b>						
1. Debiti verso banche						
2. Debiti verso clientela						
3. Titoli in circolazione	0	(1)	(1)	0	(1)	(1)
<b>Totale passività</b>		<b>(1)</b>	<b>(1)</b>		<b>(1)</b>	<b>(1)</b>

## Sezione 7 - Il risultato netto delle attività e passività finanziarie valutate al fair value - Voce 110

Nella sezione sono rappresentati i saldi positivi o negativi tra gli utili e le perdite delle attività/passività finanziarie valutate al fair value e degli strumenti derivati gestionalmente collegati per i quali è stata esercitata la c.d. fair value option, inclusi i risultati delle valutazioni al fair value di tali strumenti.

### 7.1 Variazione netta di valore delle attività/passività finanziarie valutate al fair value: composizione

Operazioni/Componenti reddituali	Plusvalenze (A)	Utili da realizzo (B)	Minusvalenze (C)	Perdite da realizzo (D)	Risultato netto [(A+B)-(C+D)]
<b>1. Attività finanziarie</b>					
1.1 Titoli di debito					
1.2 Titoli di capitale					
1.3 Quote di O.I.C.R.					
1.4 Finanziamenti					
<b>2. Passività finanziarie</b>	<b>27</b>				<b>27</b>
2.1 Titoli debito	27	0			27
2.2 Debiti verso banche					

2.3 Debiti verso clientela				
<b>3. Attività e passività finanziarie in valuta: differenze di cambio</b>				
<b>4. Derivati creditizi e finanziari</b>			(17)	(17)
<b>Totale</b>	<b>27</b>		<b>(17)</b>	<b>10</b>

Gli utili (perdite) da negoziazione e le plusvalenze (minusvalenze) da valutazione sono esposti a saldi aperti per tipologie di strumenti finanziari.

## Sezione 8 - Le rettifiche/riprese di valore nette per deterioramento - Voce 130

Figurano i saldi, positivi o negativi, delle rettifiche di valore e delle riprese di valore connesse con il deterioramento dei crediti verso clientela e verso banche, delle attività finanziarie disponibili per la vendita, delle attività finanziarie detenute sino a scadenza e delle altre operazioni finanziarie

### 8.1 Rettifiche di valore nette per deterioramento di crediti: composizione

Operazioni/Componenti reddituali	Rettifiche di valore			Riprese di valore - Specifiche		Riprese di valore - Di portafoglio		Totale	
	Specifiche - Cancellazioni	Specifiche - Altre	Di portafoglio	A	B	A	B	31-12-2017	31-12-2016
A. Crediti verso banche									
- Finanziamenti									
- Titoli di debito									
B. Crediti verso clientela	(523)	(4.027)	(130)	428	389		49	(3.814)	(2.696)
Crediti deteriorati acquistati									
- Finanziamenti									
- Titoli di debito									
Altri crediti	(523)	(4.027)	(130)	428	389		49	(3.814)	(2.696)
- Finanziamenti	(523)	(4.027)	(130)	428	389		49	(3.814)	(2.696)
- Titoli di debito									
<b>C. Totale</b>	<b>(523)</b>	<b>(4.027)</b>	<b>(130)</b>	<b>428</b>	<b>389</b>		<b>49</b>	<b>(3.814)</b>	<b>(2.696)</b>

A = Da interessi  
B = Altre riprese

Le rettifiche di valore, in corrispondenza della colonna "Specifiche - Altre", si riferiscono alle svalutazioni analitiche dei crediti, mentre quelle riportate nella colonna " Specifiche - Cancellazioni", derivano da eventi estintivi. Le rettifiche di valore, in corrispondenza della colonna "Di portafoglio" corrispondono alla svalutazioni collettive.

Le riprese di valore, in corrispondenza della colonna " Specifiche - A", si riferiscono ai ripristini di valore sulle posizioni deteriorate corrispondenti al rilascio degli interessi maturati nell'esercizio sulla base dell'originario tasso di interesse effettivo precedentemente utilizzato per calcolare le rettifiche di valore.

### 8.2 Rettifiche di valore nette per deterioramento di attività finanziarie disponibili per la vendita: composizione

Alla data di riferimento del bilancio la Banca non ha rilevato alcuna rettifica o ripresa di valore su attività finanziarie disponibili per la vendita. (In tal caso si omette la compilazione della tabella)



### **8.3 Rettifiche di valore nette per deterioramento di attività finanziarie detenute sino alla scadenza: composizione**

Alla data di riferimento del bilancio la Banca non ha classificato alcuno strumento finanziario tra le attività finanziarie detenute sino a scadenza.

## 8.4 Rettifiche di valore nette per deterioramento di altre operazioni finanziarie: composizione

Operazioni/Componenti reddituali	Rettifiche di valore			Riprese di valore - Specifiche		Riprese di valore - Di portafoglio		Totale	
	Specifiche - Cancellazioni	Specifiche - Altre	Di portafoglio	A	B	A	B	31-12-2017	31-12-2016
A. Garanzie rilasciate		(57)						(57)	(34)
B. Derivati su crediti									
C. Impegni ad erogare fondi									
D. Altre operazioni									
<b>E. Totale</b>		<b>(57)</b>						<b>(57)</b>	<b>(34)</b>

A = Da interessi  
B = Altre riprese

## Sezione 9 - Le spese amministrative - Voce 150

Nella presente sezione sono dettagliate le "spese per il personale" e le "altre spese amministrative" registrate nell'esercizio.

### 9.1 Spese per il personale: composizione

Tipologia di spese/Valori		Totale 31-12-2017	Totale 31-12-2016
1)	Personale dipendente	(3.089)	(3.210)
	a) salari e stipendi	(2.134)	(2.217)
	b) oneri sociali	(543)	(564)
	c) indennità di fine rapporto	(1)	(4)
	d) spese previdenziali	(100)	(99)
	e) accantonamento al trattamento di fine rapporto del personale	(73)	(67)
	f) accantonamento al fondo trattamento di quiescenza e obblighi simili:		
	- a contribuzione definita		
	- a benefici definiti		
	g) versamenti ai fondi di previdenza complementare esterni:	(95)	(94)
	- a contribuzione definita	(95)	(94)
	- a benefici definiti		
	h) costi derivanti da accordi di pagamento basati su propri strumenti patrimoniali		
	i) altri benefici a favore dei dipendenti	(143)	(165)
2)	Altro personale in attività		
3)	Amministratori e sindaci	(209)	(157)
4)	Personale collocato a riposo		
5)	Recuperi di spese per dipendenti distaccati presso altre aziende		
6)	Rimborsi di spese per dipendenti di terzi distaccati presso la società		
	<b>Totale</b>	<b>(3.298)</b>	<b>(3.367)</b>

La sottovoce "e) accantonamento al trattamento di fine rapporto del personale dipendente" è così composta:

- valore attuariale (Service Cost - CSC) pari a 58 mila euro;
- onere finanziario figurativo (Interest Cost - IC) pari a 15 mila euro.
- utile attuariale (Actuarial Gains/Losses - A G/L) pari a 45 mila euro

Nella voce 3) "Amministratori e sindaci" sono compresi i compensi degli amministratori, ivi inclusi gli oneri previdenziali a carico dell'azienda e gli oneri sostenuti per la stipula di polizze assicurative per responsabilità civile, per 123 mila euro e del Collegio Sindacale per 79 mila euro.

## 9.2 Numero medio dei dipendenti per categoria

	Totale 31-12-2017	Totale 31-12-2016
<b>1. Personale dipendente:</b>	<b>42</b>	<b>43</b>
a) dirigenti	1	1
b) quadri direttivi	13	13
c) restante personale dipendente	28	29
<b>2. Altro personale</b>		

Il numero medio è calcolato come media ponderata dei dipendenti dove il peso è dato dal numero di mesi lavorati sull'anno.

## 9.3 Fondi di quiescenza aziendali a benefici definiti: costi e ricavi

In Banca non sono previsti fondi di quiescenza aziendale a benefici definiti.

## 9.4 Altri benefici a favore dei dipendenti

Voci/Valori	Importo
Premi di anzianità/fedeltà	
- valore attuariale (current service cost)	3
- onere finanziario figurativo (interest cost)	1
- utile/perdita attuariale (actuarial gains/losses)	(1)
Incentivi all'esodo	
Formazione e aggiornamento	(27)
Altri benefici	
- cassa mutua nazionale	
- buoni pasto	(69)
- polizze assicurative	(18)
- beni e servizi alla generalità / categorie di dipendenti	
- altri	(32)
<b>Totale</b>	<b>(143)</b>

## 9.5 Altre spese amministrative: composizione

Tipologia di spese/Valori		Totale 31-12-2017	Totale 31-12-2016
1.	Spese telefoniche, postali	(113)	(130)
2.	Spese di vigilanza e contazione valori	(18)	(13)
3.	Spese legali, informazioni e visure	(197)	(81)
4.	Compensi a professionisti	(56)	(60)
5.	Energia elettrica, riscaldamento e acqua	(53)	(50)
6.	Pubblicità, rappresentanza e beneficenza	(258)	(256)
7.	Premi di assicurazione	(98)	(74)
8.	Spese di trasporto	(26)	(26)
9.	Manutenzione e fitti passivi	(206)	(280)
10.	Manutenzione e noleggio hardware e software	(130)	(115)
11.	Abbonamenti, riviste e quotidiani	(4)	(3)
12.	Stampati e cancelleria	(26)	(47)
13.	Contributi associativi/altri	(137)	(229)
14.	Canoni passivi ed elaborazioni presso terzi	(548)	(506)
15.	Pulizia locali	(44)	(44)
16.	Altre spese	(455)	(475)
	- imposte indirette e tasse	(394)	(426)
	- servizio di archivio	(3)	(3)
	- rimborso piè di lista	(58)	(46)
	- rimborsi chilometrici		
17.	Spese varie	(91)	(200)
	<b>Totale</b>	<b>(2.460)</b>	<b>(2.589)</b>

## Sezione 10 - Accantonamenti netti ai fondi per rischi e oneri - Voce 160

Nella presente voce figura il saldo, positivo o negativo, tra gli accantonamenti e le eventuali riattribuzioni a conto economico di fondi ritenuti esuberanti, relativamente ai fondi di cui alla sottovoce b) ("altri fondi") della voce 120 ("fondi per rischi e oneri") del passivo dello stato patrimoniale.

### 10.1 Accantonamenti netti ai fondi per rischi e oneri: composizione

Voci/Valori	Controversie legali	Altri	Totale
<b>Totale</b>	<b>(99)</b>	<b>(335)</b>	<b>(435)</b>
<b>A. Aumenti</b>			
A.1 Accantonamento dell'esercizio	(100)	(335)	(435)
A.2 Variazioni dovute al passare del tempo			
A.3 Variazioni dovute a modifiche del tasso di sconto			
A.4 Altre variazioni in aumento			
<b>B. Diminuzioni</b>	<b>1</b>		<b>1</b>
B.1 Variazioni dovute a modifiche del tasso di sconto			
B.2 Altre variazioni in diminuzione	1		1

In relazione al contenzioso fiscale sorto in capo alla banca a seguito di addebiti del costo dei francobolli sostenuto per ottemperare al servizio di spedizione di lettere alla nostra clientela, richiesti dal CEDECRA INFORMATICA BANCARIA S.r.L., ai sensi dell'art. 15, comma 1, punto 3, del D.P.R. 633/72 quali rimborsi di anticipazioni fatte in nome e per conto della nostra banca, si precisa che, a tal fine, non siamo obbligati ad appostare accantonamenti per rischi e oneri nel Bilancio 2015, così come non lo eravamo negli anni precedenti, in forza ed in applicazione delle sottoriportate motivazioni.

L'Agenzia delle Entrate Direzione Provinciale di Bologna ha notificato sino ad oggi diversi atti di irrogazione di sanzioni, avverso i quali la banca ha proposto regolari atti di opposizione il cui contenzioso è ancora pendente presso gli organi competenti.

I rilievi traggono origine dall'attività di verifica della Guardia di Finanza di Bologna eseguita nei confronti della società CEDECRA, alla quale sono stati contestati i documenti di addebito, emessi ai sensi dell'art. 15, comma 1°, punto 3 del D.P.R. 633/1972, nei confronti delle banche - clienti, aventi ad oggetto il recupero dei costi sostenuti a favore di Poste Italiane S.p.A. per servizi di spedizione di corrispondenza che gli istituti di credito sono tenuti, normativamente, ad inviare ai propri clienti.

A parere dei verificatori, CEDECRA avrebbe dovuto assoggettare ad IVA, con aliquota ordinaria, anche detti importi non ravvisando tra la stessa e le Banche un contratto di mandato con rappresentanza che avrebbe giustificato il comportamento adottato.

A seguito di ciò viene, inoltre, contestata alla banca ricevente le fatture la mancata "regolarizzazione" delle stesse ai sensi dell'art.6, comma 8, del D.Lgs. 471/1997. Il rilievo, come eccepito in sede di contenzioso, è privo di ogni fondamento per le seguenti motivazioni:

- le fatture in questione non possono considerarsi "irregolari" ai sensi del suddetto art. 6, comma 8, del D.Lgs. 471, in quanto contengono tutti gli elementi prescritti dall'art. 21 del decreto n. 633/1972;
- la normativa non pone a carico del destinatario di una fattura, non recante l'applicazione dell'IVA, l'obbligo di controllare e sindacare le valutazioni giuridiche fatte dall'emittente. Secondo l'orientamento ormai consolidato della Suprema Corte di Cassazione la normativa richiede solo l'obbligo di supplire alle mancanze dell'emittente in ordine all'identificazione dell'atto negoziale ed alla notizia dei dati di fatto fiscalmente rilevanti e non invece quello di controllare e di sindacare le valutazioni giuridiche espresse dall'emittente medesimo, quando, in fattura recante l'esatta annotazione di tutti i suddetti estremi, inserisca l'esplicita dichiarazione di non debenza dell'imposta, indipendentemente dalla questione di tassabilità o meno dell'operazione;
- alla luce di tale consolidato principio la giurisprudenza della Suprema Corte ha ritenuto non applicabile la sanzione di cui al citato art.6, comma 8, del D.Lgs. 471 nell'ipotesi, analoga a quella di specie, di mancato assoggettamento ad IVA di un'operazione, ad avviso del cedente o prestatore, "esclusa" dal campo di applicazione dell'imposta.

Le suddette conclusioni sono state condivise dalla Direzione Regionale della Lombardia - Ufficio Grandi Contribuenti -, che con riferimento alla Banca di Credito Cooperativo di Brescia per il medesimo rilievo ha annullato in autotutela l'atto di irrogazione sanzioni con la seguente motivazione: "*...la regolarizzazione dell'operazione da parte del cessionario...avrebbe comportato un apprezzamento critico su valutazioni giuridiche ritenute dalla Cassazione incompatibile con il dettato e la ratio dell'articolo 6, comma 8, d.lgs n. 471/1997*";

Inoltre le argomentazioni sopra esposte sono state recepite da:

- Commissione Tributaria Provinciale di Frosinone con la sentenza n. 66/05/15 depositata il 13/01/2015 emessa nei confronti della Banca di Anagni;
- Commissione Tributaria Provinciale di Pistoia, sentenza n. 617/01/15 del 5 10 2015, depositata il 20 novembre 2015, ricorrente Valdinievole BCC Montecatini Terme e Bientina;
- Commissione Tributaria Provinciale di Reggio Emilia, sentenza n. 486/3/2015 del 5/10/2015, depositata il 20 novembre 2015, ricorrente Banco Emiliano Credito Cooperativo

Da ultimo si evidenzia che sono in corso trattative tra la società CEDECRA INFORMATICA BANCARIA S.r.L. e l'Agenzia delle Entrate - Direzione Provinciale di Bologna per addivenire ad un accordo che possa eliminare, in tempi rapidi, tutto

il contenzioso in essere, sia quello principale che quello secondario sorto in capo a tutte le banche utilizzatrici del servizio. Per queste ultime la transazione non prevede costi a carico delle stesse.

Premesso ciò si precisa che il Principio Contabile Internazionale n. 37 richiede al fine di poter iscrivere nel Bilancio d'esercizio gli opportuni accantonamenti, che venga quantificato il rischio, in termini di probabilità, che l'evento (soccumbenza definitiva nel corso del giudizio) si verifichi con probabile esborso di risorse. Per quanto esposto si può affermare che la probabilità che si verifichi l'evento è assai remota e tale per cui la banca ritiene di non procedere ad effettuare alcun accantonamento, ma si limita a fornire l'informativa della stessa come passività potenziale.

## Sezione 11 - Rettifiche/riprese di valore nette su attività materiali - Voce 170

Nella Sezione è riportato il saldo fra le rettifiche di valore e le riprese di valore relative alle attività materiali detenute ad uso funzionale.

### 11.1 Rettifiche di valore nette su attività materiali: composizione

Attività/Componente reddituale	Ammortamento (a)	Rettifiche di valore per deterioramento (b)	Riprese di valore (c)	Risultato netto (a+b-c)
<b>A. Attività materiali</b>				
A.1 Di proprietà	(215)			(215)
- Ad uso funzionale	(215)			(215)
- Per investimento				
A.2 Acquisite in leasing finanziario				
- Ad uso funzionale				
- Per investimento				
<b>Totale</b>	<b>(215)</b>			<b>(215)</b>

La colonna "Ammortamento" evidenzia gli importi degli ammortamenti di competenza dell'esercizio.

Non si rilevano rettifiche di valore per deterioramento in conseguenza di riduzioni di valore ritenute significative.

## Sezione 12 - Rettifiche/riprese di valore nette su attività immateriali - Voce 180

Nella Sezione è riportato il saldo fra le rettifiche di valore e le riprese di valore relative alle attività immateriali, diverse dall'avviamento.

### 12.1 Rettifiche di valore nette su attività immateriali: composizione

Attività/Componente reddituale	Ammortamento (a)	Rettifiche di valore per deterioramento (b)	Riprese di valore (c)	Risultato netto (a+b-c)
<b>A. Attività immateriali</b>				
A.1 Di proprietà	(5)			(5)
- Generate internamente dall'azienda				
- Altre	(5)			(5)

A.2 Acquisite in leasing finanziario				
<b>Totale</b>	<b>(5)</b>			<b>(5)</b>

Le rettifiche di valore, interamente riferibili ad ammortamenti, riguardano attività immateriali con vita utile definita ed acquisite all'esterno.



### Sezione 13 - Gli altri oneri e proventi di gestione - Voce 190

Nella Sezione sono illustrati i costi e i ricavi non imputabili alle altre voci, che concorrono alla determinazione della voce 280 "Utili (Perdita) dell'operatività corrente al netto delle imposta".

#### 13.1 Altri oneri di gestione: composizione

Voci/Valori	TOTALE	
	31.12.2017	31.12.2016
Insussistenze e sopravvenienze non riconducibili a voce propria	(27)	(93)
Transazioni per cause passive		
Ammortamento delle spese per migliorie su beni di terzi non separabili	(3)	(9)
Perdite per interventi del Fondo di Garanzia dei Depositanti del Credito Cooperativo		
<b>Altri oneri di gestione</b>	<b>(30)</b>	<b>(102)</b>
<b>Totale</b>	<b>(30)</b>	<b>(102)</b>

#### 13.2 Altri proventi di gestione: composizione

Voci/Valori	TOTALE	
	31.12.2017	31.12.2016
Recupero imposte e tasse	370	401
Rimborso spese legali per recupero crediti		
Addebiti a carico di terzi su depositi e c/c	129	151
Recupero premi di assicurazione		
Insussistenze e sopravvenienze non riconducibili a voce propria	65	53
<b>Altri proventi di gestione</b>	<b>563</b>	<b>605</b>
<b>Totale</b>	<b>563</b>	<b>605</b>

I recuperi di imposte sono riconducibili prevalentemente all'imposta di bollo sul conto corrente e sui depositi titoli per 330 mila euro ed all'imposta sostitutiva sui finanziamenti a medio/lungo termine per 40 mila euro.

Per quanto concerne, invece, la composizione della voce altri proventi di gestione, si rimanda a quanto indicato nella relazione sulla gestione.

### Sezione 14 - Utili (Perdite) delle partecipazioni - Voce 210

Alla data di riferimento del bilancio, la Banca non detiene partecipazioni in società controllate, controllate congiuntamente e sottoposte a influenza notevole.

## Sezione 15 - Risultato netto della valutazione al fair value delle attività materiali e immateriali - Voce 220

Nel corso dell'esercizio non sono state effettuate valutazioni al fair value su attività materiali o immateriali.

## Sezione 16 - Rettifiche di valore dell'avviamento - Voce 230

La Banca non ha iscritto tra le sue attività alcuna voce a titolo di avviamento.

## Sezione 17 - Utili (Perdite) da cessione di investimenti - Voce 240

### 17.1 Utili (perdite) da cessione di investimenti: composizione

## Sezione 18 - Le imposte sul reddito dell'esercizio dell'operatività corrente - Voce 260

Nella presente voce figura l'onere fiscale - pari al saldo fra la fiscalità corrente e quella differita - relativo al reddito dell'esercizio.

### 18.1 Imposte sul reddito dell'esercizio dell'operatività corrente: composizione

Componenti reddituali/Valori		Totale 31-12-2017	Totale 31-12-2016
1.	Imposte correnti (-)		
2.	Variazioni delle imposte correnti dei precedenti esercizi (+/-)	2	(33)
3.	Riduzione delle imposte correnti dell'esercizio (+)		
3bis.	Riduzione delle imposte correnti dell'esercizio per crediti di imposta di cui alla Legge 214/2011 (+)	(396)	
4.	Variazione delle imposte anticipate (+/-)	504	317
5.	Variazione delle imposte differite (+/-)		
6.	<b>Imposte di competenza dell'esercizio (-) (-1+/-2+3+3bis+/-4+/-5)</b>	<b>110</b>	<b>284</b>

Le imposte correnti sono state rilevate in base alla legislazione fiscale vigente.

Ai fini IRES, le imposte correnti sono determinate tenendo conto delle disposizioni previste per le società cooperative a mutualità prevalente, introdotte dalla L. 311/2004.

Componenti/Valori	Totale 31.12.2017
- IRES	109
- IRAP	1
<b>Totale</b>	<b>110</b>

## 18.2 Riconciliazione tra onere fiscale teorico e onere fiscale effettivo di bilancio

Voci/Valori	Imponibile	Imposta
<b>IRES</b>		
<b>Utile della operatività corrente al lordo delle imposte (voce 250 del conto economico)</b>	<b>3.323</b>	
<b>Onere fiscale teorico (27,50%)</b>		<b>914</b>
<b>Maggiore onere fiscale per variazioni in aumento</b>	<b>517</b>	<b>(142)</b>
Temporanee	435	
- variazioni manifestatesi nell'esercizio	435	
Definitive	82	
- annullamento variazioni temporanee esercizi precedenti		
- variazioni manifestatesi nell'esercizio	82	
<b>Minore onere fiscale per variazioni in diminuzione</b>	<b>344</b>	<b>95</b>
Temporanee		
- variazioni manifestatesi nell'esercizio		
Definitive	344	
- annullamento variazioni temporanee esercizi precedenti	338	
- variazioni manifestatesi nell'esercizio	6	
- deduzioni fino a concorrenza dell'imponibile fiscale		
<b>Imponibile (perdita) fiscale</b>	<b>(3.149)</b>	
Imposta corrente lorda		
Addizionale all'IRES 8,5%		
Detrazioni		
<b>Imposta corrente netta a C.E.</b>		
<b>Variazioni delle imposte anticipate/differite/correnti</b>		<b>(109)</b>
<b>Imposta di competenza dell'esercizio</b>		<b>(109)</b>
<b>IRAP</b>		
<b>Utile della operatività corrente al lordo delle imposte (voce 250 del conto economico)</b>	<b>(3.323)</b>	
<b>Onere fiscale teorico (aliquota ordinaria 4,65%)</b>		<b>155</b>
<b>Voci non rilevanti nella determinazione dell'imponibile:</b>	<b>7.316</b>	
- Ricavi e proventi (-)	(552)	
- Costi e oneri (+)	7.868	
<b>Maggiore onere fiscale per variazioni in aumento</b>		
Temporanee		
-variazioni manifestatesi nell'esercizio		
Definitive		
- annullamento variazioni in temporanee esercizi precedenti		
- variazioni manifestatesi nell'esercizio		
<b>Minore onere fiscale per variazioni in diminuzione</b>	<b>7.180</b>	
Temporanee	3.813	
- variazioni manifestatesi nell'esercizio	3.813	
Definitive	3.366	
- annullamento variazioni temporanee esercizi precedenti	1	
- variazioni manifestatesi nell'esercizio	3.365	
<b>Valore della produzione</b>	<b>(3.187)</b>	
Imposta corrente		
Effetto di maggiorazioni/agevolazioni regionali di aliquota		
<b>Imposta corrente effettiva a C.E.</b>		
<b>Variazioni delle imposte anticipate/differite/correnti</b>		<b>(1)</b>
<b>Imposta di competenza dell'esercizio</b>		<b>(1)</b>
<b>Imposte sostitutive</b>		
<b>TOTALE IMPOSTE DI COMPETENZA (VOCE 260 DI CONTO ECONOMICO)</b>		<b>(110)</b>

## **Sezione 19 - Utile (Perdita) dei gruppi di attività in via di dismissione al netto delle imposte - Voce 280**

Nel corso dell'esercizio, la Banca non ha proceduto a cessioni di gruppi di attività.

### **19.2 Dettaglio delle imposte sul reddito relative ai gruppi di attività/passività in via di dismissione**

## **Sezione 20 - Altre informazioni**

Mutualità prevalente.

Si attesta che sussistono e permangono le condizioni di mutualità prevalente.

A tal fine, ai sensi del disposto dell'art. 2512 del Codice Civile e dell'art. 35 del D.Lgs. n. 385 del 1993 e delle correlate Istruzioni di Vigilanza, nel corso dell'esercizio la Banca ha rispettato i requisiti previsti in tema di operatività prevalente con i Soci.

In particolare, per quanto richiesto dall'art.35 citato, e così come risultante dalle segnalazioni periodiche inviate all'Organo di Vigilanza, si documenta che le attività di rischio destinate ai Soci o ad attività a ponderazione zero sono state superiori al 50% del totale delle stesse nel corso dell'anno; alla data di bilancio, a fronte di attività di rischio complessive per 161.517 mila euro, 103.392mila euro, pari al 64,01% del totale, erano destinate ai soci o ad altre attività a ponderazione zero.

Si attesta, inoltre, che lo Statuto della Banca contiene le clausole richieste dall'Art. 2514 Codice Civile e che tali clausole sono state rispettate nell'esercizio.

## **Sezione 21 - Utile per azione**

La Banca è una società cooperativa a mutualità prevalente. Si ritengono di conseguenza non significative dette informazioni, tenuto conto della natura della Società.



**PARTE D - Redditività complessiva**

**REDDITIVITA' COMPLESSIVA**

**Prospetto analitico della redditività complessiva**

Voci		Importo lordo	Imposta sul reddito	Importo netto
<b>10.</b>	<b>Utile (Perdita) d'esercizio</b>			<b>(3.433.482)</b>
	<b>Altre componenti reddituali senza rigiro a conto economico</b>			
20.	Attività materiali			
30.	Attività immateriali			
40.	Piani a benefici definiti	45.004	(12.376)	32.628
50.	Attività non correnti in via di dismissione			
60.	Quota delle riserve da valutazione delle partecipazioni valutate a patrimonio netto			
	<b>Altre componenti reddituali con rigiro a conto economico</b>			
<b>70.</b>	<b>Copertura di investimenti esteri:</b>			
	a) variazioni di fair value			
	b) rigiro a conto economico			
	c) altre variazioni			
<b>80.</b>	<b>Differenze di cambio:</b>			
	a) variazioni di valore			
	b) rigiro a conto economico			
	c) altre variazioni			
<b>90.</b>	<b>Copertura dei flussi finanziari:</b>			
	a) variazioni di fair value			
	b) rigiro a conto economico			
	c) altre variazioni			
<b>100.</b>	<b>Attività finanziarie disponibili per la vendita:</b>	<b>969.540</b>	<b>(320.627)</b>	<b>648.913</b>
	a) variazioni di fair value	696.025	(230.176)	465.849
	b) rigiro a conto economico	166.886	(55.189)	111.697
	- rettifiche da deterioramento			
	- utili/perdite da realizzo	166.886	(55.189)	111.697
	c) altre variazioni	106.629	(35.262)	71.367
<b>110.</b>	<b>Attività non correnti in via di dismissione</b>			
	a) variazioni di fair value			
	b) rigiro a conto economico			
	c) altre variazioni			
120.	Quota delle riserve da valutazione delle partecipazioni a patrimonio netto:			
	a) variazioni di fair value			
	b) rigiro a conto economico			
	- rettifiche da deterioramento			
	- utili/perdite da realizzo			
	c) altre variazioni			
<b>130.</b>	<b>Totale altre componenti reddituali</b>	<b>1.014.544</b>	<b>(333.003)</b>	<b>681.541</b>
<b>140.</b>	<b>Redditività complessiva (Voce 10 + 130)</b>	<b>1.014.544</b>	<b>(333.003)</b>	<b>(2.751.941)</b>

## PARTE E – INFORMATIVA SUI RISCHI E SULLE RELATIVE POLITICHE DI COPERTURA

### Premessa

La Banca dedica particolare attenzione al governo e alla gestione dei rischi assicurando la costante evoluzione dei presidi di carattere organizzativo/procedurale e delle soluzioni metodologiche e strumenti a supporto di un efficace ed efficiente governo e controllo degli stessi, anche in risposta alle modifiche del contesto operativo e regolamentare di riferimento.

Da questo punto di vista rilevano, nell'ambito del processo di integrazione della nuova regolamentazione prudenziale internazionale (cd. Basilea 3) in vigore a partire dal 1° gennaio 2014, l'emanazione da parte della Commissione Europea dei Regolamenti attuativi delle norme tecniche di regolamentazione e di attuazione elaborate dalle autorità europee di supervisione (norme di secondo livello) e le connesse disposizioni emanate dalla Banca d'Italia per il recepimento della disciplina comunitaria. Nello specifico, le principali innovazioni introdotte nel corso dell'esercizio hanno riguardato:

- le disposizioni in materia di operazioni di cartolarizzazione, emendate con il Regolamento Delegato UE n. 625/2014 ed il Regolamento di Esecuzione UE n. 602/2014 e recepite dalla Banca d'Italia con l'8° aggiornamento della Circolare n. 285/2013 "Disposizioni di vigilanza prudenziale per le banche" (nel seguito anche, per brevità, "la Circolare"). Con il medesimo aggiornamento della Circolare sono state altresì recepite le disposizioni in materia di *disclosure* sulle attività vincolate e non vincolate (*asset encumbrance*);
- le disposizioni in materia di segnalazione del Coefficiente di copertura della liquidità (LCR) emanate con il regolamento di esecuzione (UE) n. 2016/322 che ha, a sua volta, emendato il regolamento di esecuzione (UE) n. 2014/680 in materia di segnalazioni di vigilanza. Tali disposizioni sono state recepite dalla Banca d'Italia con l'8° aggiornamento della Circolare del 17 dicembre 2013, n. 286 contenente le istruzioni per la compilazione delle segnalazioni prudenziali per i soggetti vigilati;
- le disposizioni in materia di indice di leva finanziaria (*Leverage Ratio*), emanate con il Regolamento Delegato UE n. 62/2015 e recepite dalla Banca d'Italia con il predetto 14° aggiornamento della Circolare;
- le disposizioni in materia di valutazione dei beni immobili emanate con la direttiva 2014/17/UE, recepite nell'ordinamento italiano dall'art. 120-duodecies del TUB cui il 17° aggiornamento della Circ. 285/13 della Banca d'Italia dà attuazione;
- le disposizioni in materia di qualità del credito emanate con il Regolamento di esecuzione (UE) 2015/227 - di modifica/integrazione del Regolamento (UE) n. 680/2014, approvato dalla Commissione Europea il 9 gennaio 2015 - e recepite dalla Banca d'Italia con il 7° aggiornamento della Circolare n. 272/2008;
- l'introduzione per le banche segnalanti su base solo individuale, con l'8° aggiornamento della Circolare n. 272/2008 "Matrice dei Conti" e del correlato 60° aggiornamento della Circolare 154/1991, dell'obbligo di segnalazione delle informazioni finanziarie secondo lo schema del FINREP semplificato. A tale riguardo la Banca ha posto in essere i necessari presidi e controlli funzionali ad assicurare accuratezza, completezza e coerenza dei riferimenti segnaletici predisposti.

Più in generale, nel processo di adeguamento a tutte le citate nuove disposizioni, la Banca ha fatto riferimento agli indirizzi interpretativi, ai riferimenti metodologici e alle linee guida applicative elaborate nel contesto delle iniziative e attività progettuali di adeguamento coordinate a livello di Categoria.

Nell'ambito della disciplina dell'intermediazione finanziaria, particolare rilievo ai fini della gestione dei rischi ha assunto l'applicazione, dal 3 luglio 2016, della nuova disciplina in materia di abusi di mercato (MAD II/MAR). A tale riguardo, la Banca ha adottato, nel contesto dell'operatività che già svolge in tema di individuazione e segnalazione di operazioni sospette, i necessari adeguamenti in linea con i riferimenti di Categoria al fine di recepire le novità introdotte dalla citata normativa, tra cui l'accertamento e la segnalazione delle operazioni c.d. "sospette".

Con l'adozione da parte della Commissione europea del Regolamento (UE) n. 2016/2067 del 22 novembre 2016 si è completato il processo di adozione dell'IFRS 9. Il nuovo principio, la cui applicazione è obbligatoria a partire dalla data di inizio del primo esercizio finanziario che cominci il 1° gennaio 2018 o successivamente, introduce importanti novità con riguardo alla classificazione e misurazione degli strumenti finanziari, alla determinazione delle perdite

durevoli di valore delle attività finanziarie, alla contabilizzazione delle operazioni di copertura.

Nel rinviare, con riferimento al nuovo modello di *impairment*, a quanto riportato nella trattazione inerente sul rischio di credito, si evidenzia che in merito alla classificazione e misurazione degli strumenti finanziari le nuove regole introdotte dall'IFRS9 prevedono tre principali categorie di classificazione (in sostituzione delle quattro previste dallo IAS 39):

- costo ammortizzato (AC);
- *fair value* con imputazione delle differenze valutative ad una riserva di patrimonio netto (FVTOCI);
- *fair value* con imputazione delle differenze valutative a conto economico (FVTPL).

Secondo il nuovo IFRS 9, la classificazione delle **attività finanziarie** (inclusi gli strumenti ibridi aventi quale strumento ospite un'attività finanziaria) deve avvenire sulla base della valutazione congiunta:

- dell'obiettivo del **modello di business** adottato per la gestione delle attività finanziarie;
- e delle **caratteristiche relative ai flussi finanziari contrattuali** dell'attività finanziaria.

Il principio stabilisce la classificazione dell'attività finanziaria sulla base delle caratteristiche dei suoi flussi finanziari contrattuali se questa è posseduta nell'ambito di un modello di *business* il cui obiettivo è il possesso di attività finalizzato alla raccolta dei flussi finanziari contrattuali (*held to collect*) o il cui obiettivo è conseguito mediante sia la raccolta dei flussi finanziari, sia la vendita delle attività finanziarie (*held to collect and sale*), a meno che si applichi il paragrafo 4.1.5 del principio. Verificato il requisito del *business model*, le attività finanziarie devono essere classificate al costo ammortizzato o al *fair value* rilevato in contropartita di OCI qualora i flussi contrattuali degli strumenti rispettino determinate caratteristiche. In merito il principio precisa che gli strumenti devono dare luogo a date definite a flussi di cassa che rappresentano solamente rimborsi di capitale e interessi sul capitale in essere (*Solely Payment of Principal and Interest – SPPI*). L'interesse cui si fa riferimento deve rappresentare una remunerazione per il valore temporale del denaro, il rischio di credito associato alla quota capitale da rimborsare nel corso di un determinato periodo di tempo e gli altri rischi, i costi, nonché per il margine di profitto.

**L'implementazione delle nuove regole di classificazione è suscettibile di accrescere la volatilità del conto economico e del patrimonio netto. Rilievo critico assumono inoltre i potenziali impatti sui risultati futuri attesi e le interrelazioni tra i modelli di *business* ed i requisiti regolamentari.**

Nel corso del 2017 la Banca ha avviato, in stretto raccordo con le iniziative progettuali di Categoria, le attività funzionali al pieno adeguamento alle nuove regole in materia di classificazione e misurazione avvalendosi dei riferimenti interpretativi, metodologici e operativi via via prodotti nelle pertinenti sedi. Lo stato dell'arte delle attività non permette al momento di esprimere delle valutazioni in merito agli impatti attesi dall'applicazione delle nuove regole di classificazione e valutazione.

Il modello di governo dei rischi, ovvero l'insieme dei dispositivi di governo societario e dei meccanismi di gestione e controllo finalizzati a fronteggiare i rischi cui è esposta la Banca, si inserisce nel più ampio quadro del sistema dei controlli interni aziendale, definito in coerenza con le nuove disposizioni di vigilanza prudenziale per le banche emanate con il 15° aggiornamento alla Circolare della Banca d'Italia n.263/2006, successivamente confluite all'interno della Circolare n. 285/2013.

In coerenza con tali riferimenti, il complesso dei rischi aziendali è presidiato nell'ambito di un modello organizzativo impostato sulla piena separazione delle funzioni di controllo da quelle produttive, che integra metodologie e presidi di controllo a diversi livelli, tutti convergenti con gli obiettivi di assicurare efficienza ed efficacia dei processi operativi, salvaguardare l'integrità del patrimonio aziendale, tutelare dalle perdite, garantire l'affidabilità e l'integrità delle informazioni, verificare il corretto svolgimento dell'attività nel rispetto della normativa interna ed esterna.

In tale ambito, il modello adottato delinea le principali responsabilità in capo agli Organi aziendali al fine di garantire la complessiva efficacia ed efficienza del sistema dei controlli interni.

Il **Consiglio di Amministrazione** è responsabile del sistema di controllo e gestione dei rischi e, nell'ambito della relativa *governance*, della definizione, approvazione e revisione degli orientamenti strategici e delle connesse politiche e linee guida di gestione dei rischi, nonché degli indirizzi per la loro applicazione e supervisione. Anche sulla base dei riferimenti allo scopo prodotti dalla Direzione Generale, verifica nel continuo l'efficienza e l'efficacia complessiva del sistema di gestione e controllo dei rischi, provvedendo al suo adeguamento tempestivo in relazione alle carenze o anomalie riscontrate, ai cambiamenti del contesto di riferimento, esterno o interno, o derivanti dall'introduzione di nuovi prodotti, attività o processi rilevanti.

In tale ambito:

- approva



- i processi di gestione dei rischi, individuando compiti e responsabilità delle strutture coinvolte per dare attuazione al modello organizzativo prescelto;
  - le modalità di identificazione e valutazione dei rischi e definisce le responsabilità delle strutture e delle funzioni aziendali coinvolte;
  - le modalità attraverso le quali le diverse tipologie di rischi sono identificati, analizzati e misurati/valutati ed il calcolo del requisito patrimoniale, provvedendo al riesame periodico delle stesse al fine di assicurarne l'efficacia nel tempo;
  - le procedure per la definizione e il controllo della propensione al rischio e il documento in cui la stessa è formalizzata, i limiti operativi e gli indicatori di rischio;
  - i piani di intervento formulati nel caso di violazione della *risk tolerance* o nel caso di violazione dei limiti oltre il margine di superamento;
- autorizza preventivamente la violazione del limite oltre il “margine di superamento”;
  - assicura che l'attuazione del RAF sia coerente con gli obiettivi di rischio e la soglia di tolleranza (ove identificata) approvati;
  - valuta periodicamente, sulla base delle informazioni fornite dalle competenti funzioni aziendali, l'adeguatezza e l'efficacia del RAF e la compatibilità tra il rischio effettivo e gli obiettivi di rischio;
  - assicura che il piano strategico, il RAF, l'ICAAP, i *budget* e il sistema dei controlli interni siano coerenti, avuta anche presente l'evoluzione delle condizioni interne ed esterne in cui opera la Banca;
  - assicura che i compiti e le responsabilità siano definiti in modo chiaro ed appropriato, con particolare riguardo ai meccanismi di delega;
  - assicura che venga definito un sistema di flussi informativi in materia di gestione e controllo dei rischi, volto a consentire la piena conoscenza e governabilità degli stessi, accurato, completo e tempestivo;
  - assicura l'affidabilità, la completezza e l'efficacia funzionale dei sistemi informativi, che costituiscono un elemento fondamentale per assicurare una corretta e puntuale gestione dei rischi. Nel caso emergano carenze o anomalie, promuove con tempestività idonee misure correttive

Il **Direttore Generale** rappresenta il vertice della struttura interna e come tale partecipa alla funzione di gestione, nell'ambito della quale opera, in un sistema a “geometria variabile” con il Consiglio di Amministrazione.

Il Direttore Generale dà esecuzione alle delibere degli organi sociali, persegue gli obiettivi gestionali e sovrintende allo svolgimento delle operazioni e al funzionamento dei servizi secondo le indicazioni del Consiglio di Amministrazione, assicurando la conduzione unitaria della Società e l'efficacia del sistema dei controlli interni. In tale ambito, predispone le misure necessarie ad assicurare l'istituzione, il mantenimento ed il corretto funzionamento di un efficace sistema di gestione e controllo dei rischi.

In tale ambito, in particolare:

- supporta il Consiglio di Amministrazione nella definizione delle linee di indirizzo strategico e delle connesse politiche di rischio;
- definisce la proposta inerente ai flussi informativi interni, volti ad assicurare agli organi aziendali e alle funzioni aziendali di controllo la piena conoscenza e governabilità dei fattori di rischio e la verifica del rispetto del RAF, individuandone finalità, periodicità e funzioni responsabili;
- cura la predisposizione dei piani di intervento da sottoporre all'approvazione del Consiglio di Amministrazione nel caso di violazione della *risk tolerance* o di violazione dei limiti oltre il margine di superamento;
- autorizza la violazione del limite entro il margine di superamento;
- cura la proposta di definizione dei processi di gestione, controllo e mitigazione dei rischi, individuando compiti e responsabilità delle strutture coinvolte per dare attuazione al modello organizzativo prescelto, assicurando il rispetto dei necessari requisiti di segregazione funzionale e la conduzione delle attività rilevanti in materia di gestione dei rischi da parte di personale qualificato, con adeguato grado di autonomia di giudizio e in possesso di esperienze e conoscenze proporzionate ai compiti da svolgere;
- coordina le attività delle unità organizzative coinvolte nella gestione, misurazione/valutazione e controllo dei singoli rischi verificando che le stesse applichino le metodologie e gli strumenti definiti per l'analisi, la misurazione/valutazione ed il controllo/mitigazione dei rischi individuati.

L'Organo con funzione di controllo, rappresentato dal **Collegio Sindacale**, ha la responsabilità di vigilare, oltre che sull'osservanza della legge e dello statuto e sul rispetto dei principi di corretta amministrazione, sulla funzionalità del complessivo sistema dei controlli interni, accertando l'efficacia delle strutture e funzioni coinvolte nel sistema dei controlli e l'adeguato coordinamento delle stesse, promuovendo gli interventi ritenuti necessari per rimuovere le carenze rilevate e correggere le irregolarità emerse, verificando e approfondendo cause e rimedi delle irregolarità gestionali, delle anomalie andamentali, delle lacune eventuali degli assetti organizzativi e contabili.

Tale Organo è sempre preliminarmente e specificatamente interpellato con riguardo alla definizione degli elementi essenziali del complessivo sistema dei controlli interni, quali poteri, responsabilità, risorse, flussi informativi, conflitti di interesse. Il Collegio è sempre preliminarmente sentito, inoltre, con riferimento alle decisioni attinenti la nomina e la revoca dei responsabili delle Funzioni aziendali di controllo.

Nell'attuale configurazione organizzativa del governo dei rischi della Banca un ruolo chiave è svolto dalla **Funzione di controllo dei rischi – Risk Management**, incardinata nell'organigramma aziendale all'interno della Funzione Controlli Interni. La collocazione organizzativa della Funzione si conforma al principio di separatezza tra funzioni di controllo e strutture produttive prescritto dalle vigenti disposizioni di vigilanza prudenziale. La Funzione di *Risk Management* è preposta infatti ai c.d. "controlli di secondo livello", controlli di ordine successivo e di grado superiore alle verifiche inerenti il corretto svolgimento delle operazioni aziendali (c.d. controlli di linea o di primo livello), direttamente assegnate alle funzioni operative *risk taking*, ovvero le Funzioni aziendali responsabili dei processi produttivi (credito, finanza, ecc.) che, sulla base delle attività dalle stesse volte, incidono sull'assunzione del rischio della Banca e ne modificano il profilo di rischio. La Funzione *Risk Management*, pertanto, è distinta ed indipendente – da un punto di vista sia organizzativo, sia operativo – dalle funzioni e dalle varie unità produttive coinvolte nella realizzazione dei processi oggetto di presidio. Coerentemente con il principio di proporzionalità sulla cui base è stata definita la struttura organizzativa della Banca, al Responsabile della Funzione fanno capo anche le funzioni di conformità alle norme ed antiriciclaggio.

Conformemente a quanto previsto dalle disposizioni di vigilanza, la Funzione:

- è collocata alle dirette dipendenze del Consiglio di Amministrazione<sup>1</sup>;
- accede senza restrizioni ai dati aziendali e a quelli esterni necessari per lo svolgimento dei compiti assegnati;
- adisce direttamente agli organi di governo e controllo aziendali.

La Funzione inoltre è ricorsa, per lo svolgimento dei compiti di pertinenza, ai servizi offerti dalla Federazione locale; la Funzione dispone anche di risorse economiche per richiedere consulenze esterne, laddove necessario per lo svolgimento dei compiti assegnati.

I flussi informativi di competenza della Funzione di *Risk Management*, disciplinati nel Regolamento dei flussi informativi, sono indirizzati, oltre che alla Direzione Generale, direttamente agli Organi aziendali di governo e controllo.

Il Regolamento della Funzione di *Risk Management* disciplina il ruolo e le responsabilità della Funzione assicurando la coerenza con il modello organizzativo in materia gestione dei rischi.

Ai sensi della regolamentazione adottata, in ottemperanza alle nuove disposizioni, la Funzione di *Risk Management* ha la finalità principale di collaborare alla definizione e all'attuazione del RAF e delle relative politiche di governo dei rischi, attraverso un adeguato processo di gestione dei rischi. In tale ambito, le principali responsabilità attribuite alla Funzione sono:

- il coinvolgimento nella definizione del RAF, delle politiche di governo dei rischi e delle varie fasi che costituiscono il processo di gestione dei rischi, nonché nella definizione del sistema dei limiti operativi;
- la proposta di parametri quantitativi e qualitativi necessari per la definizione del RAF, che fanno riferimento anche a scenari di *stress* e, in caso di modifiche del contesto operativo interno ed esterno della Banca, l'adeguamento di tali parametri;
- la verifica di adeguatezza del RAF, del processo di gestione dei rischi e del sistema dei limiti operativi;
- il supporto nello svolgimento del processo di autovalutazione dell'adeguatezza patrimoniale;
- il supporto agli Organi aziendali nella valutazione del rischio strategico, monitorandone le variabili significative;
- il presidio della coerenza dei sistemi di misurazione e controllo dei rischi con i processi e le metodologie di valutazione delle attività aziendali, coordinandosi con le strutture aziendali interessate;
- la verifica dell'adeguatezza e dell'efficacia delle misure prese per rimediare alle carenze riscontrate nel processo di gestione dei rischi;
- il monitoraggio del rischio effettivo assunto dalla Banca e della sua coerenza con gli obiettivi di rischio, nonché la verifica del rispetto dei limiti operativi assegnati alle strutture operative in relazione all'assunzione delle varie tipologie di rischio;
- il coinvolgimento nella valutazione dei rischi sottesi ai nuovi prodotti e servizi e inerenti all'ingresso in nuovi segmenti operativi e di mercato;
- la formulazione di pareri preventivi sulla coerenza con il RAF delle Operazioni di Maggiore Rilievo, acquisendo, in funzione della natura dell'operazione, il parere di altre funzioni coinvolte nel processo di gestione dei rischi;

---

1. Ai sensi della Sezione III della Circolare della Banca d'Italia n. 285/2013 i responsabili delle funzioni di secondo livello sono collocati in posizione gerarchico- funzionale adeguata. In particolare i responsabili delle funzioni di controllo dei rischi e di conformità alle norme sono collocati alle dirette dipendenze dell'organo con funzione di gestione o dell'organo con funzione di supervisione strategica.

- la verifica del corretto svolgimento del monitoraggio sulle esposizioni creditizie – in particolare quelle deteriorate, la valutazione della coerenza delle classificazioni e della congruità degli accantonamenti e dell'adeguatezza del processo di recupero andamentale sulle singole esposizioni creditizie (cfr. infra sez. 1 "Rischio di Credito" – Informazioni di natura qualitativa).

In tale ambito:

- analizza periodicamente gli indicatori di rilevanza definiti nella fase di misurazione verificando la forma tecnica e il settore di attività economica dei prenditori;
- analizza statisticamente l'andamento delle esposizioni, tramite il sistema CRM *Credit Risk Management*;
- valuta sinteticamente la capacità delle garanzie reali e personali di coprire l'esposizione sottostante, in particolar modo in relazione ad eventuali variazioni delle condizioni dei mercati immobiliari e finanziari;
- analizza eventuali concentrazioni individuando gli indicatori previsti per il rischio omonimo;
- analizza i potenziali impatti derivanti da variazioni nelle condizioni economiche del prestatore/controparte e da eventi eccezionali, ma plausibili (eventi di *stress*).

Per quanto riguarda la misurazione del rischio di credito e di controparte la funzione monitora:

- o la quota di patrimonio assorbito sia complessivamente, sia separatamente dai portafogli regolamentari "imprese ed altri soggetti", "esposizioni al dettaglio", "esposizioni garantite da immobili";
- o la corretta applicazione dello SMESF;
- o il rapporto tra RWA ed esposizione totale;
- o i rapporti tra crediti deteriorati (nel complesso e nel dettaglio per sofferenze, inadempienze probabili e le esposizioni scadute e/o deteriorate scaduti) e impieghi complessivi;
- o l'incidenza dei crediti deteriorati sugli impieghi per settore (famiglie e altri settori);
- o il grado di copertura per i diversi stati di deterioramento;
- o la quota margini disponibili su fidi a revoca;
- o le classi di rating rivenienti dal sistema CRM *Credit Risk Management*;
- o il valore degli strumenti finanziari, PCT e derivati, che determinano il rischio di controparte.

Più in generale, riguardo la complessiva gestione dei rischi cui è esposta, la Banca ha definito la **mappa dei rischi rilevanti**, che costituisce la cornice entro cui si sviluppano tutte le altre attività di misurazione/valutazione, monitoraggio e mitigazione dei rischi. A tal fine ha provveduto all'individuazione di tutti i rischi relativamente ai quali è o potrebbe essere esposta, ossia dei rischi che potrebbero pregiudicare la sua operatività, il perseguimento delle proprie strategie e il conseguimento degli obiettivi aziendali. Per ciascuna tipologia di rischio identificata, sono individuate le relative fonti di generazione (anche ai fini della successiva definizione degli strumenti e delle metodologie a presidio della relativa misurazione e gestione) e le strutture responsabili della gestione. Nello svolgimento di tali attività sono stati presi in considerazione tutti i rischi contenuti nell'elenco di cui all'Allegato A, Parte Prima, Titolo III, Capitolo 1 della Circolare Banca d'Italia n. 285 del 17 dicembre 2013, valutandone l'eventuale ampliamento al fine di meglio comprendere e riflettere il *business* e l'operatività aziendale, e i riferimenti contenuti nell'Allegato A, Titolo IV, Capitolo 3 dell'11° aggiornamento dell'anzidetta Circolare n. 285 tenuto conto:

- delle normative applicabili vigenti;
- dell'operatività specifica in termini di prodotti e mercati di riferimento;
- delle peculiarità dell'esercizio dell'attività bancaria nel contesto del Credito Cooperativo;
- degli obiettivi strategici definiti dal Consiglio di Amministrazione.

Ai fini della determinazione del capitale interno a fronte dei rischi quantificabili, la Banca utilizza le metodologie di calcolo dei requisiti patrimoniali regolamentari per i rischi compresi nel I° Pilastro e gli algoritmi semplificati indicati dalla Banca d'Italia per i rischi quantificabili rilevanti. Per quanto riguarda invece i rischi non quantificabili, come già detto, coerentemente con le indicazioni fornite dalla Banca d'Italia, la Banca ha predisposto adeguati presidi interni di controllo e attenuazione.

Nel processo di determinazione del capitale interno complessivo la Banca tiene conto, inoltre, dei rischi connessi con l'operatività verso soggetti collegati (di natura legale, reputazionale o di conflitto d'interesse), considerando, nei casi di superamento dei limiti prudenziali, le relative eccedenze a integrazione della misura del capitale interno complessivo.

La determinazione del capitale interno complessivo – effettuato secondo l'approccio del "*building block*" – viene effettuata con riferimento tanto alla situazione attuale e prospettica.

Nell'ambito delle attività di misurazione, sono altresì definite ed eseguite **prove di stress** in termini di analisi semplificate di sensibilità riguardo ai principali rischi assunti. Tenuto conto di quanto previsto dalla Circolare n. 285/2013 della Banca

d'Italia per gli intermediari di Classe 3, la Banca effettua analisi semplificate di sensibilità relativamente al rischio di credito, al rischio di concentrazione sul portafoglio crediti ed al rischio di tasso di interesse sul portafoglio bancario, sulla base delle indicazioni fornite nella stessa normativa e mediante l'utilizzo delle suddette metodologie semplificate di misurazione dei rispettivi rischi. La Banca effettua, inoltre, prove di *stress* ai fini di una migliore valutazione dell'esposizione al rischio di leva finanziaria eccessiva.

I relativi risultati, opportunamente analizzati, conducono ad una miglior valutazione dell'esposizione ai rischi stessi e del grado di vulnerabilità dell'azienda al verificarsi di eventi eccezionali ma plausibili. Nel caso in cui l'analisi dei risultati degli *stress test* evidenzia l'inadeguatezza dei presidi interni posti in essere dalla Banca, viene valutata l'opportunità di adottare appropriate misure organizzative e/o di allocare specifici *buffer* di capitale interno.

La modalità di conduzione degli *stress test* è un tema sempre più centrale nell'ambito dei processi di governo e di gestione dei rischi della Banca, incidendo in modo significativo, tra gli altri, sul sistema degli obiettivi di rischio (RAF), sul processo interno di controllo prudenziale (ICAAP) e sulla definizione di specifici piani. Le Autorità di Vigilanza e gli Organismi internazionali hanno di recente accresciuto la loro attenzione sulla tematica degli *stress test* sia dal punto di vista regolamentare sia nell'ambito del processo di revisione e valutazione prudenziale (SREP), tenendone adeguatamente conto per l'attribuzione dei requisiti patrimoniali aggiuntivi.

In ragione anche di tali considerazioni, nel corso del 2017, la Banca ha avviato, in stretto raccordo con le iniziative progettuali di Categoria, attività volte ad irrobustire e rafforzare il modello metodologico per la realizzazione delle prove di *stress*.

Al fine di uno stringente monitoraggio del livello di esposizione ai rischi, la misurazione del capitale interno complessivo in chiave attuale viene aggiornata con riferimento trimestrale.

Il livello prospettico viene invece determinato con cadenza essenzialmente annuale – in sede di definizione/approvazione della propensione al rischio ed in sede di predisposizione del resoconto ICAAP – con riferimento alla fine dell'esercizio in corso, tenendo conto della prevedibile evoluzione dei rischi e dell'operatività, in stretto raccordo con i **processi di pianificazione strategica ed operativa**, che a loro volta devono essere configurati tenendo conto dei riferimenti rilevanti della Circolare della Banca d'Italia n. 285/2013, in particolare con riguardo alla sostenibilità economica e finanziaria delle scelte strategiche, al governo e alla gestione del rischio di liquidità, all'adeguatezza del capitale a fronte degli assorbimenti generati dall'operatività nonché alla coerenza dell'esposizione aziendale ai rischi rispetto alla propensione definita. In particolare, le attività del processo di pianificazione strategica rispecchiano anche le decisioni assunte in tema di propensione al rischio. La pianificazione si svolge, inoltre, in accordo con le decisioni assunte circa le modalità di misurazione dei rischi definiti nell'ambito del processo di gestione dei rischi ed in merito al processo di valutazione dell'adeguatezza patrimoniale (ICAAP).

Per la valutazione dell'adeguatezza patrimoniale, l'importo del fabbisogno di capitale necessario alla copertura dei rischi (capitale interno complessivo) viene confrontato con le risorse patrimoniali disponibili (capitale complessivo), tanto in termini attuali quanto in chiave prospettica, tenendo conto anche degli obiettivi di rischio e (ove definite) delle soglie di tolleranza, sul profilo dell'adeguatezza patrimoniale. Tenuto anche conto delle proprie specificità normative ed operative, la Banca ha identificato il proprio capitale complessivo nel complessivo ammontare dei Fondi Propri, in quanto questi – oltre a rappresentare un archetipo dettato da prassi consolidate e condivise – agevola la dialettica con l'Organo di Vigilanza. Sulla base del confronto tra capitale interno complessivo e capitale complessivo, il Consiglio di Amministrazione della Banca provvede a deliberare le azioni correttive da intraprendere previa stima degli oneri connessi con il reperimento delle risorse patrimoniali aggiuntive.

Come precedentemente indicato, nel rispetto della normativa, la Banca, in stretto raccordo con le attività finalizzate all'impostazione di riferimenti metodologici e organizzativi comuni in corso a livello associativo, ha proseguito nel corso del 2017 le attività per raccordare, in una visione organica e in un'ottica di gestione integrata dei rischi, gli *standard* applicati nonché integrare il governo e la gestione dei rischi con i nuovi dettami normativi in argomento.

Infatti, lo sviluppo di metodologie, prassi e soluzioni operative (in termini di obiettivi di rischio, definizione di soglie di tolleranza e limiti operativi, flussi informativi, ecc.) implica, nel quadro di riferimento adottato per la **determinazione della propensione al rischio (Risk Appetite Framework - “RAF”)**, la conduzione di attività più puntuali, formalizzate ed ispirate ad una logica di maggiore organicità nella visione e valutazione dei vari rischi aziendali.

Su tale ultimo versante, la Banca ha definito il *Risk Appetite Framework* - ovvero il quadro di riferimento che definisce - in coerenza con il massimo rischio assumibile, il *business model* e il piano strategico - la propensione al rischio, le soglie di tolleranza, i limiti di rischio, le politiche di governo dei rischi, i processi di riferimento necessari per definirli e attuarli. Il predetto *framework* si articola nei seguenti principali ambiti:

- organizzativo, mediante (i) la definizione dei compiti degli organi e delle funzioni aziendali coinvolte nel RAF; (ii) l'aggiornamento dei documenti organizzativi e di *governance* con riguardo ai principali profili di rischio (di credito e controparte, di concentrazione, di tasso, di mercato, di liquidità, operativi) e dei riferimenti per la gestione delle relative interrelazioni (politiche di governo dei rischi, processo di gestione dei rischi, ICAAP, pianificazione strategica e operativa, sistema dei controlli interni, sistema degli incentivi, operazioni di maggior rilievo, etc.) in un quadro di complessiva coerenza; (iii) la definizione dei flussi informativi inerenti;
- metodologico, mediante (i) la definizione di indicatori e riferimenti operativi per la relativa valorizzazione e fissazione delle soglie inerenti; (ii) la declinazione degli obiettivi e degli indicatori individuati nel sistema dei limiti operativi;
- applicativo, mediante la ricognizione degli ambiti di intervento sui supporti applicativi per la gestione dei rischi e dei processi di vigilanza (misurazione dei rischi, segnalazioni di vigilanza, ICAAP, simulazione/*forecasting*, attività di *alerting, reporting*, ecc.) e la definizione dei requisiti funzionali per il connesso sviluppo.

In particolare, la Banca, in stretto raccordo con le iniziative progettuali di Categoria per la definizione e l'aggiornamento dei riferimenti metodologici, organizzativi e documentali in materia, ha provveduto alla formalizzazione ed adozione del Regolamento RAF; tale regolamento, approvato dal Consiglio di Amministrazione, disciplina la definizione e l'attuazione del RAF, nonché i ruoli e le responsabilità al riguardo attribuite agli Organi e alle funzioni aziendali coinvolti.

L'illustrazione degli aspetti di ordine metodologico richiamati nel Regolamento, sono stati declinati in riferimenti operativi (linee guida) che costituiscono il compendio dei riferimenti metodologici attinenti il *framework* adottato.

Nello stesso ambito, è definito il “Reporting RAF”, ovvero gli strumenti che, nel rispetto della regolamentazione adottata, forniscono agli Organi aziendali, su base periodica informazioni sintetiche sull'evoluzione del profilo di rischio della Banca, tenuto conto della propensione al rischio adottata. Il relativo impianto è indirizzato a: supportare l'elaborazione di una rappresentazione olistica dei profili di rischio cui la Banca è esposta; evidenziare gli eventuali scostamenti dagli obiettivi di rischio e le violazioni delle soglie di tolleranza (ove definite); evidenziare le potenziali cause che hanno determinato i predetti scostamenti/violazioni attraverso gli esiti del monitoraggio dei limiti operativi e degli indicatori di rischio.

La Banca prosegue gli sforzi indirizzati allo sviluppo delle attività di adeguamento delle metodologie e degli strumenti di controllo in essere nell'ottica di renderli ulteriormente atti a una gestione e un monitoraggio integrato dei rischi e di assicurarne la coerenza con le proprie strategie e operatività.

In conformità alla regolamentazione prudenziale in materia, il sistema di gestione del rischio di liquidità della Banca - meglio dettagliato nella specifica informativa a riguardo portata nella Sezione 3, Rischio di Liquidità, informativa qualitativa - persegue gli obiettivi di (i) assicurare la disponibilità di adeguata liquidità in qualsiasi momento, mantenendo quindi la capacità di far fronte ai propri impegni di pagamento in situazioni sia di normale corso degli affari, sia di crisi; (ii) finanziare le proprie attività alle migliori condizioni di mercato correnti e prospettiche.

Tale sistema è caratterizzato dai seguenti principi fondamentali:

- gestione del rischio di liquidità sul breve termine (liquidità operativa), il cui obiettivo primario è quello di assicurare alla Banca la capacità di far fronte agli impegni di pagamento quotidiani, ordinari e straordinari, e di operare con una prudenziale posizione finanziaria netta a breve (fino a 12 mesi);
- gestione del rischio di liquidità a medio/lungo termine (liquidità strutturale), laddove l'obiettivo primario è quello di mantenere un adeguato rapporto tra passività a medio/lungo termine e attività a medio/lungo termine, finalizzato ad evitare pressioni sulle fonti di finanziamento, attuali e prospettiche, a breve termine;
- analisi del livello di *asset encumbrance*;

- *stress testing*: il rischio di liquidità è un evento di scarsa probabilità e di forte impatto. Pertanto, la Banca periodicamente effettua analisi di sensitività e di “scenario” (crisi di mercato, di crisi idiosincratice e loro combinazioni) per valutare le vulnerabilità e l’esposizione della stessa al rischio di liquidità in ottica *forward looking*;
- esistenza e mantenimento di un sistema informativo adeguato alla gestione del rischio di liquidità;
- piano di emergenza (*Contingency Funding and Recovery Plan*) per fronteggiare situazioni di crisi di liquidità.

A tal fine, nella sua funzione di organo di supervisione strategia, il Consiglio di Amministrazione della Banca definisce strategie, politiche, responsabilità, processi, obiettivi di rischio, soglie di tolleranza e limiti all’esposizione al rischio di liquidità (operativa e strutturale), nonché gli strumenti per la gestione del rischio liquidità - in condizioni sia di normale corso degli affari, sia di crisi di liquidità - formalizzando la propria normativa interna in materia di governo e gestione del rischio di liquidità.

## Sezione 1 - Rischio di credito

### INFORMAZIONI DI NATURA QUALITATIVA

#### 1. Aspetti generali

Le strategie e le politiche creditizie della Banca sono essenzialmente legate alle sue specificità --“mutualità” e “localismo” - definite per legge e dallo statuto sociale e caratterizzate da una moderata propensione al rischio di credito che trova espressione:

- nella prudente selezione delle singole controparti, attraverso una completa e accurata analisi della capacità delle stesse di onorare gli impegni contrattualmente assunti, finalizzata a contenere l’esposizione al rischio di credito;
- nella diversificazione del rischio di credito, individuando nei crediti di importo limitato (*ad esempio fino a 100 mila euro*) il naturale bacino operativo della Banca, nonché circoscrivendo la concentrazione delle esposizioni su gruppi di clienti connessi o su singoli rami di attività economica;
- nel controllo andamentale delle singole posizioni effettuato sia con procedura informatica, sia con un’attività di monitoraggio sistematica sui rapporti che presentano anomalie e/o irregolarità.

La politica commerciale che contraddistingue l’attività creditizia della Banca è, quindi, orientata al sostegno finanziario dell’economia locale e si caratterizza per un’elevata propensione ad intrattenere rapporti di natura fiduciaria e personale con tutti gli operatori (famiglie, micro e piccole imprese, artigiani) del proprio territorio di riferimento verso i quali è erogata la quasi totalità degli impieghi, nonché per una particolare vocazione operativa a favore dei clienti-soci anche mediante scambi non prevalentemente di natura patrimoniale. Peraltro, non meno rilevante è la funzione etica svolta dalla Banca a favore di determinate categorie di operatori economici (*ad esempio, giovani e immigrati*), anche tramite l’applicazione di condizioni economiche più vantaggiose.

In tale contesto, i settori delle famiglie, delle micro e piccole imprese e degli artigiani rappresentano i segmenti di clientela tradizionalmente di elevato interesse per la Banca.

L’importante quota degli impieghi rappresentata dai mutui residenziali, offerti secondo diverse tipologie di prodotti, testimonia l’attenzione particolare della Banca nei confronti del comparto delle famiglie.

Il segmento delle micro e piccole imprese e quello degli artigiani rappresenta un altro settore di particolare importanza

per la Banca. Nel corso dell'anno è continuata l'attività di sviluppo nei confronti di tali operatori economici con una serie di iniziative volte ad attenuare le difficoltà riconducibili alla più generale crisi economica internazionale.

Sono state, inoltre, ulteriormente valorizzate le varie convenzioni con i diversi Confidi operanti sul territorio.

La Banca è altresì uno dei *partner* finanziari di riferimento degli enti territoriali, nonché di altri enti locali e di strutture alle stesse riconducibili. L'attività creditizia verso tali enti si sostanzia nell'offerta di forme particolari di finanziamento finalizzate alla realizzazione di specifici progetti oppure al soddisfacimento di fabbisogni finanziari di breve periodo.

Oltre all'attività creditizia tradizionale, la Banca è esposta ai rischi di posizione e di controparte con riferimento, rispettivamente, all'operatività in titoli ed in derivati OTC non speculativa.

L'operatività in titoli comporta una limitata esposizione della Banca al rischio di posizione specifico in quanto gli investimenti in strumenti finanziari sono orientati verso emittenti (governi centrali, intermediari finanziari e imprese non finanziarie) di elevato *standing* creditizio.

L'esposizione al rischio di controparte dell'operatività in derivati OTC non speculativa è molto contenuta.

## **2. Politiche di gestione del rischio di credito**

### **2.1 Aspetti organizzativi**

Il rischio di credito continua a rappresentare la componente preponderante dei rischi complessivi cui è esposta la Banca, considerato che gli impieghi creditizi costituiscono circa il 55% dell'attivo patrimoniale.

Alla luce di tale circostanza e in ossequio alle disposizioni in materia di "*Sistema dei Controlli interni, Sistema Informativo e Continuità operativa*" (contenuta nel 15° aggiornamento della Circolare n. 263 del 27 dicembre 2006 "Nuove disposizioni di vigilanza prudenziali per le banche" ma, nel corso del 2015, trasferito all'interno della Circolare n. 285/2013), la Banca si è dotata di una struttura organizzativa funzionale al raggiungimento di un efficiente ed efficace processo di gestione e controllo del rischio di credito. In ottemperanza a quanto stabilito nelle nuove disposizioni la Banca si è conformata al nuovo quadro regolamentare, fatte salve alcuni disposizioni per le quali erano previsti differenti e meno stringenti termini per l'adeguamento, in conformità al piano trasmesso con la relazione di autovalutazione all'Autorità di Vigilanza nel mese di gennaio 2015, all'interno del quale risultavano indicate le misure da adottare e la relativa scansione temporale per assicurare il pieno rispetto delle predette disposizioni.

In questo ambito, la Banca ha intrapreso specifiche iniziative di carattere organizzativo ed operativo con riguardo al **processo di gestione e controllo del rischio di credito**.

L'intero processo di gestione e controllo del credito è disciplinato da un Regolamento interno e dalle correlate disposizioni attuative che in particolare:

- individuano le deleghe ed i poteri di firma in materia di erogazione del credito;
- definiscono i criteri per la valutazione del merito creditizio;
- definiscono le metodologie per il rinnovo degli affidamenti;

- definiscono le metodologie di controllo andamentale e di misurazione del rischio di credito, nonché le tipologie di interventi da adottare in caso di rilevazione di anomalie.

Le disposizioni interne che disciplinano il processo del credito definiscono altresì le attività di controllo, gestione e attenuazione del rischio sviluppando un sistema strutturato che coinvolge le diverse funzioni organizzative. Nella sua attuale configurazione il processo organizzativo di gestione e controllo del rischio di credito è ispirato al principio di separatezza tra le attività proprie della fase istruttoria e quelle operative (fatte salve le autonomie attribuite alle filiali, per importi comunque contenuti), nonché tra le attività di gestione e le attività di controllo. La separatezza tra le attività proprie del processo istruttorio e quelle di sviluppo e gestione è attuata attraverso la costituzione di strutture organizzative separate e con una ripartizione dei compiti e delle responsabilità, quanto più possibile, volta a realizzare la segregazione di attività in conflitto di interesse. I presidi del processo creditizio sono in carico principalmente all'Area Crediti. L'Ufficio Controllo Andamentale Crediti è delegato al monitoraggio sistematico delle posizioni ed alla rilevazione delle posizioni "problematiche", nonché al coordinamento e alla verifica del monitoraggio delle posizioni svolto dai preposti di filiale.

Attualmente la banca è strutturata in 7 agenzie di rete, ognuna diretta e controllata da un responsabile.

I momenti di istruttoria/delibera e di revisione delle linee di credito sono regolamentati da un iter deliberativo in cui intervengono le diverse unità operative competenti, appartenenti sia alle strutture centrali che a quelle di rete, in coerenza con i livelli di deleghe previsti. Tali fasi sono supportate, anche al fine di utilizzare i dati rivenienti da banche dati esterne, dalla procedura PEF, che consente la verifica (da parte di tutte le funzioni preposte alla gestione del credito) dello stato di ogni posizione già affidata o in fase di affidamento, nonché di ricostruire il processo che ha condotto alla definizione del merito creditizio dell'affidato (attraverso la rilevazione e l'archiviazione del percorso deliberativo e delle tipologie di analisi effettuate).

In sede di istruttoria, per le richieste di affidamenti di rilevante entità, la valutazione, anche prospettica, si struttura su più livelli e si basa prevalentemente su dati quantitativi e oggettivi, oltre che sulla conoscenza personale e sull'approfondimento della specifica situazione economico-patrimoniale della controparte e dei suoi garanti. Analogamente, per dare snellezza alle procedure, sono previsti livelli di revisione: uno, di tipo semplificato con formalità ridotte all'essenziale, riservato al rinnovo dei fidi di importo limitato riferiti a soggetti che hanno un andamento regolare; l'altro, di tipo ordinario, per la restante tipologia di pratiche.

Con riferimento alle operazioni con soggetti collegati, la Banca si è dotata di apposite Procedure deliberative volte a presidiare il rischio che la vicinanza di taluni soggetti ai centri decisionali della stessa possa compromettere l'imparzialità e l'oggettività delle decisioni relative alla concessione, tra l'altro, di finanziamenti. In tale prospettiva, la Banca si è dotata anche di strumenti ricognitivi e di una procedura informatica volti a supportare il corretto e completo censimento dei soggetti collegati. Tali riferimenti sono stati integrati, attraverso l'adozione di specifiche politiche, con assetti organizzativi e controlli interni volti a definire i ruoli e le responsabilità degli organi e delle funzioni aziendali in tema di prevenzione e gestione dei conflitti d'interesse, ad assicurare l'accurato censimento dei soggetti collegati, a monitorare l'andamento delle relative esposizioni e il costante rispetto dei limiti definiti, ad assicurare la tempestiva e corretta attivazione delle procedure deliberative disciplinate. Sono stati definiti livelli di propensione al rischio e soglie di tolleranza coerenti con il profilo strategico e le caratteristiche organizzative.

La Banca ha inoltre adottato riferimenti per il corretto censimento dei soggetti collegati ex-ante – ovvero prima ed indipendentemente dal fatto di aver instaurato relazioni creditizie o di altra natura con detti soggetti – ed ex- post – vale a dire al momento dell'instaurazione di rapporti.

La Funzione *Risk Management* effettua controlli finalizzati ad accertare, su base periodica, che il monitoraggio sulle esposizioni creditizie, la classificazione delle esposizioni, gli accantonamenti e il processo di recupero, si svolgano nel rispetto delle procedure interne e che tali procedure risultino efficaci ed affidabili, con riferimento alla capacità di segnalare *tempestivamente* l'insorgere di anomalie e di assicurare l'adeguatezza delle rettifiche di valore e dei passaggi a perdita. In particolare la Funzione verifica:

- o l'accuratezza, l'affidabilità e l'efficacia delle procedure, accertando che le stesse risultino, oltre che conformi a quanto disciplinato dalle disposizioni applicabili, idonee al raggiungimento degli obiettivi aziendali. In tale contesto, particolare attenzione è riposta ai profili metodologici adottati;
- o lo svolgimento, accurato e completo, da parte delle competenti funzioni aziendali, delle attività inerenti al monitoraggio andamentale sulle singole esposizioni, in particolare quelle deteriorate, e la valutazione della coerenza delle classificazioni, della congruità degli accantonamenti e dell'adeguatezza del processo di recupero, tenuto conto di quanto previsto nelle disposizioni interne, delle disposizioni regolamentari di vigilanza, nonché dell'evoluzione del quadro operativo e normativo di riferimento. In tale ambito verifica, tra l'altro, gli haircut applicati ai valori delle garanzie, in funzione della tipologia e dell'aggiornamento dei valori; ai tempi di recupero stimati e ai tassi di attualizzazione utilizzati; la presenza delle informazioni necessarie per la valutazione dei crediti; la tracciabilità del processo di recupero.



Più in generale, la Funzione *Risk Management* svolge l'attività di controllo sulla gestione dei rischi, sottopone a monitoraggio periodico e verifica il rispetto degli obiettivi di rischio, dei limiti operativi e degli indicatori di rischio definiti dal Consiglio di Amministrazione, secondo le modalità e la tempistica definiti nel Regolamento RAF e nei processi di gestione dei rischi. Verifica, inoltre, l'adeguatezza del RAF, avvalendosi anche degli esiti dell'attività di monitoraggio sugli obiettivi di rischio, sui limiti, sugli indicatori di rischio e sulle metriche di rilevazione/misurazione utilizzate.

La Funzione fornisce, inoltre, pareri preventivi sulla coerenza con il RAF delle operazioni di maggiore rilievo (c.d. OMR) eventualmente acquisendo, in funzione della natura dell'operazione, il parere di altre funzioni coinvolte nel processo di gestione dei rischi. A tali fini, individua i rischi ai quali la Banca potrebbe esporsi nell'intraprendere l'operazione; quantifica/valuta, sulla base dei dati acquisiti dalle competenti Funzioni aziendali coinvolte, gli impatti dell'operazione sugli obiettivi di rischio, sulle soglie di tolleranza e sui limiti operativi; valuta, sulla base dei suddetti impatti, la sostenibilità e la coerenza delle operazioni con la propensione al rischio preventivamente definita dal Consiglio di Amministrazione; individua gli interventi da adottare per l'adeguamento del complessivo sistema di governo e gestione dei rischi, ivi compreso, la necessità di aggiornare la propensione al rischio e/o il sistema dei limiti operativi.

## **2.2 Sistemi di gestione, misurazione e controllo**

Con riferimento all'attività creditizia del portafoglio bancario, la Funzione Crediti, assicura la supervisione ed il coordinamento delle fasi operative del processo del credito, delibera nell'ambito delle proprie deleghe ed esegue i controlli di propria competenza.

A supporto delle attività di governo del processo del credito, la Banca ha attivato procedure specifiche per le fasi di istruttoria/delibera, di rinnovo delle linee di credito e di monitoraggio del rischio di credito. In tutte le citate fasi la Banca utilizza metodologie quali-quantitative di valutazione del merito creditizio della controparte, supportate da procedure informatiche sottoposte a periodica verifica e manutenzione.

La definizione da parte del Consiglio di Amministrazione dei criteri di classificazione, valutazione e gestione delle posizioni deteriorate e delle metodologie per il controllo andamentale del rischio di credito ha come obiettivo anche l'attivazione di una sistematica attività di controllo delle posizioni affidate da parte dell' Ufficio Controllo Andamentale Crediti e dei responsabili di Filiale, in stretta collaborazione con la Direzione Generale.

In particolare, l'addetto/gli addetti delegati alla fase di controllo andamentale hanno a disposizione una molteplicità di elementi informativi che permettono di verificare le movimentazioni dalle quali emergono situazioni di tensione o di immobilizzo dei conti affidati.

L'intero processo di gestione del rischio di credito e di controparte (misurazione del rischio, istruttoria, erogazione, controllo andamentale e monitoraggio delle esposizioni, revisione delle linee di credito, classificazione delle posizioni di rischio, interventi in caso di anomalia, criteri di classificazione, valutazione e gestione delle esposizioni deteriorate), è formalizzato nella regolamentazione interna di istituto e periodicamente sottoposto a verifica da parte della Funzione di Internal Audit.

La normativa interna sul processo di gestione e controllo del credito è oggetto di aggiornamento costante in funzione dell'evoluzione del contesto operativo e normativo di riferimento.

In tale ambito, la Banca si è dotata di Disposizioni attuative del Regolamento del credito aggiornate alla luce delle novità introdotte alla disciplina in materia di qualità del credito con il 7° aggiornamento del 20 gennaio 2015 della Circolare n. 272/2008, con il quale la Banca d'Italia ha recepito le disposizioni contenute nel Regolamento di esecuzione (UE) 2015/227, di modifica/integrazione del Regolamento (UE) n. 680/2014, approvato dalla Commissione Europea il 9 gennaio 2015.

Tali aggiornamenti riguardano in particolare:

- 1) la ridefinizione del perimetro delle attività finanziarie deteriorate, comprendente le sofferenze, le inadempienze probabili e le esposizioni scadute e/o deteriorate (con contestuale abrogazione delle categorie degli incagli e delle esposizioni ristrutturare);
- 2) l'introduzione della nuova categoria delle "esposizioni oggetto di concessione" ("forborne exposures"), vale a dire le esposizioni modificate nelle originarie condizioni contrattuali e/o i rifinanziamenti parziali o totali del debito a fronte di difficoltà finanziarie del cliente tali da non consentirgli di far fronte ai propri originari impegni contrattuali.

Quale strumento gestionale a supporto delle fasi di pianificazione, concessione e revisione, monitoraggio la Banca si avvale del Sistema di Classificazione del Rischio di Credito delle Banche di Credito Cooperativo (CRC).

Ai fini della determinazione del requisito patrimoniale minimo per il rischio di credito la Banca adotta la metodologia standardizzata, che comporta la suddivisione delle esposizioni in “portafogli” e l’applicazione a ciascuno di essi di trattamenti prudenziali differenziati, eventualmente anche in funzione di valutazioni del merito creditizio (rating esterni) rilasciate da agenzie esterne di valutazione del merito di credito (ECAI) ovvero da agenzie di credito alle esportazioni (ECA) riconosciute ai fini prudenziali sulla base di quanto previsto dal Regolamento (UE) 575/2013.

In tale contesto, tenendo conto delle proprie caratteristiche operative, la Banca utilizza le valutazioni del merito creditizio rilasciate da Moody’s per la determinazione dei fattori di ponderazione delle esposizioni ricomprese nei seguenti portafogli:

- “Amministrazioni centrali e banche centrali” e, indirettamente, “Intermediari vigilati”, “Organismi del settore pubblico” e “Amministrazioni regionali o autorità locali”;
- “Banche multilaterali di sviluppo”;
- “Organismi di investimento collettivo del risparmio”.

Ai fini della determinazione del capitale interno a fronte del rischio di concentrazione per singole controparti o gruppi di clienti connessi, la Banca utilizza l’algoritmo regolamentare del *Granularity Adjustment*. Coerentemente con quanto disposto dalle disposizioni, il portafoglio di riferimento è costituito dalle esposizioni per cassa e fuori bilancio (queste ultime considerate al loro equivalente creditizio) rientranti nei portafogli regolamentari “imprese e altri soggetti”, “esposizioni a breve termine verso imprese” e alle esposizioni verso imprese rientranti nelle classi di attività “in stato di default”, “garantite da immobili”, “esposizioni in strumenti di capitale”, nonché “altre esposizioni”<sup>2</sup>.

In presenza di strumenti di protezione del credito che rispettino i requisiti (oggettivi e soggettivi) di ammissibilità previsti dalle vigenti disposizioni in materia di tecniche di attenuazione del rischio (CRM), sono incluse nel calcolo le esposizioni assistite da garanzie rilasciate da imprese *eligible*, mentre ne sono escluse le esposizioni verso imprese assistite da garanzie personali fornite da soggetti *eligible* diversi dalle imprese. Con riferimento alle complessive esposizioni del portafoglio bancario, che esulano dal perimetro delle esposizioni verso imprese sopra evidenziato, la Banca effettua delle valutazioni qualitative sulla propria esposizione al rischio di concentrazione *single-name*.

Al fine di fornire una valutazione anche di tipo quantitativo del rischio di concentrazione geo-settoriale, la Banca ricorre alla metodologia elaborata in sede ABI dal “Laboratorio per il Rischio di Concentrazione Geo-Settoriale”. Tenuto conto delle proprie peculiarità operative e di localizzazione, la Banca integra le risultanze di tale modello anche attraverso una valutazione qualitativa dei fattori di concentrazione settoriale e geografica.

Al fine di valutare il rischio di concentrazione derivante dall’applicazione delle tecniche di CRM (ossia che il relativo riconoscimento possa determinare un incremento del grado di concentrazione nei confronti dei garanti/emittenti titoli a garanzia) la Banca analizza la granularità dell’ammontare delle garanzie di tipo personale e delle garanzie reali finanziarie riconosciute nell’ambito del calcolo del requisito patrimoniale a fronte del rischio di credito e di controparte, facendo riferimento, rispettivamente, ai garanti e agli emittenti dei titoli<sup>3</sup>. La valutazione del rischio in esame si basa, quindi, sulla rilevazione quantitativa del fenomeno precedentemente esposto e sul connesso confronto tra il grado di concentrazione del portafoglio prima dell’applicazione delle tecniche di CRM e quello successivo al riconoscimento delle predette tecniche.

Inoltre, al fine di apprezzare l’impatto delle tecniche di mitigazione riconosciute ai fini di vigilanza sul capitale interno a fronte del rischio di concentrazione per singola controparte o per gruppi di controparti connesse, la Banca quantifica l’ammontare complessivo delle esposizioni verso imprese e del relativo indice di *Herfindahl* senza considerare le predette tecniche. Successivamente sulla base dei predetti valori ottenuti e adottando la medesima costante di proporzionalità, viene quantificato il capitale interno evidenziando la differenza rispetto a quanto determinato tenendo conto delle tecniche di mitigazione.

Il monitoraggio su base periodica dell’esposizione al rischio di concentrazione si avvale, inoltre, di un set di indicatori, integrato nell’ambito di un sistema di “*early warning*”, finalizzato alla segnalazione tempestiva di un eventuale aumento del grado di concentrazione del portafoglio verso singole branche di attività economica

La Banca esegue periodicamente prove di *stress* con riferimento ai rischi di credito e di concentrazione citati attraverso

---

<sup>2</sup> Si specifica che le esposizioni verso imprese garantite da contante o da obbligazioni emesse dalla stessa Banca sono escluse dal calcolo

<sup>3</sup> Con l’esclusione delle garanzie reali rappresentate dai depositi in contante e dai titoli di propria emissione.

analisi di sensibilità che si estrinsecano nel valutare gli effetti, sugli stessi rischi, di eventi specifici. Anche se il programma delle prove di *stress* assume un ruolo fondamentale nella fase di autovalutazione dell'adeguatezza patrimoniale della Banca, la finalità delle stesse non si esaurisce con la stima di un eventuale supplemento di capitale interno per le diverse tipologie di rischio interessate. La Banca può infatti individuare e adottare azioni di mitigazione ordinarie e straordinarie ulteriori in risposta a crescenti livelli di rischiosità sperimentati.

Con riferimento al rischio di credito, la Banca effettua lo *stress test* annualmente secondo le seguenti modalità:

- il capitale interno necessario a fronte del nuovo livello di rischiosità del portafoglio bancario viene ridefinito sulla base dell'incremento dell'incidenza delle esposizioni deteriorate sugli impieghi aziendali dovuto al peggioramento inatteso della qualità del credito della Banca. L'impatto patrimoniale viene misurato come maggiore assorbimento patrimoniale a fronte del rischio di credito in relazione all'aumento delle ponderazioni applicate. Viene inoltre determinato l'impatto sul capitale complessivo (fondi propri), derivante dalla riduzione dell'utile atteso per effetto dell'incremento delle svalutazioni dei crediti. Ulteriori impatti oggetto di valutazione sono rappresentati dall'inattesa riduzione della capacità di recupero sulle posizioni deteriorate;
- determinando il maggiore assorbimento patrimoniale derivante dall'utilizzo dei margini di fido ricondotti nella categoria delle esposizioni fuori bilancio. In situazione di stress, si ipotizza un inatteso utilizzo dei margini di fido: ciò determina la riconduzione della quota parte dei margini di fido utilizzati nelle attività di rischio per cassa e conseguentemente un impatto sia sul capitale interno, per effetto dell'eliminazione del fattore di conversione creditizia, sia sul capitale complessivo a causa dell'applicazione delle percentuali di rettifiche di valore previste per le analoghe posizioni per cassa;
- determinando il maggiore assorbimento patrimoniale derivate dalla combinazione di due effetti: effetto migliorativo dovuto alla diminuzione del capitale interno per effetto della perdita di valore del titolo – effetto peggiorativo dovuto all'aumento del capitale interno per effetto delle attività fiscali differite (*Deferred Tax Assets*, DTA), ipotizzando che per la Banca non vengano soddisfatti i requisiti per la deduzione delle DTA basate sulla redditività futura e non derivanti da differenze temporanee (ponderandoli quindi al 250%).
- determinando il maggiore assorbimento patrimoniale derivante dalla riduzione del valore delle esposizioni protette da garanzie immobiliari, residenziali e non residenziali, ammissibili; Il fattore di rischio considerato è rappresentato dalla percentuale di riduzione del valore delle esposizioni garantite da immobili per effetto della perdita di valore delle garanzie immobiliari. L'ammontare dell'EAD spostato per effetto dello stress dal portafoglio delle garantite da immobili viene allocato al portafoglio imprese ed al portafoglio *retail* in base alla composizione che questi portafogli hanno in ipotesi di normale corso degli affari.

Con riferimento al rischio di concentrazione, la Banca effettua lo *stress test* annualmente prevedendo una maggiore rischiosità dell'insieme delle "esposizioni verso imprese" e/o un aumento dell'ammontare di tale esposizioni ipotizzando:

- a) l'utilizzo completo dei margini disponibili da parte dei clienti rientranti nel perimetro dei grandi rischi e da parte di tutti i clienti o gruppi di clienti connessi;
- b) l'incremento dell'importo delle posizioni classificate come "grandi esposizioni".

Con riferimento all'operatività sui mercati mobiliari, sono previsti presso la Funzione Titoli momenti di valutazione e controllo sia in fase di acquisto degli strumenti finanziari, sia in momenti successivi nei quali periodicamente viene analizzata la composizione del comparto per *asset class*/portafoglio IAS/IFRS, identificato e determinato il livello di rischio specifico oppure di controparte, nonché verificato il rispetto dei limiti e delle deleghe assegnate.

### **2.3 Tecniche di mitigazione del rischio di credito**

Conformemente agli obiettivi ed alle politiche creditizie definite dal CdA, le tecniche di mitigazione del rischio di credito utilizzate dalla Banca si sostanziano:

- nell'acquisizione di differenti fattispecie di protezione del credito di tipo reale e personale, per l'operatività di impiego alla clientela ordinaria;
- nell'adozione di accordi di compensazione relativamente ai contratti aventi ad oggetto i derivati OTC e le operazioni con regolamento a lungo termine.

Relativamente all'operatività di impiego alla clientela ordinaria le citate forme di garanzia sono, ovviamente, richieste in funzione dei risultati della valutazione del merito di credito della clientela e della tipologia di affidamento domandata dalla stessa.

A dicembre 2017 circa il 78% delle esposizioni verso la clientela risultava assistito da forme di protezione del credito, di cui 80% da garanzie reali e il 20% da garanzie personali.

Anche nel corso del 2015 sono state condotte specifiche attività finalizzate alla verifica dei requisiti di ammissibilità stabiliti dalla normativa prudenziale in materia di *Credit Risk Mitigation* (CRM) e all'eventuale adeguamento delle forme di garanzia adottate.

Con riferimento all'attività sui mercati mobiliari, considerato che la composizione del portafoglio è orientata verso primari emittenti con elevato merito creditizio, non sono richieste al momento particolari forme di mitigazione del rischio di credito.

La principale concentrazione di garanzie reali (principalmente ipotecarie) è legata a finanziamenti a clientela retail (a medio e lungo termine).

## **Garanzie reali**

Per quanto concerne le forme di garanzia reale, la Banca accetta diversi strumenti a protezione del credito costituiti dalle seguenti categorie:

### Garanzie ipotecarie

- ipoteca su beni immobili residenziali;
- ipoteca su immobili commerciali;

### Garanzie finanziarie

- pegno di titoli di debito di propria emissione o emessi da soggetti sovrani;
- pegno di denaro depositato presso la Banca;
- pegno su titoli emessi dalla Banca;
- pegno su altri strumenti finanziari quotati;
- pegno su polizze assicurative;
- pegno su depositi in oro;

Con riferimento all'acquisizione, valutazione e gestione delle principali forme di garanzia reale, la Banca ha definito specifiche politiche e procedure, anche al fine di assicurare il soddisfacimento dei requisiti previsti dalla normativa per il loro riconoscimento ai fini prudenziali al momento della costituzione della protezione e per tutta la durata della stessa.

In particolare:

- sono predisposte politiche e procedure documentate con riferimento alle tipologie di strumenti di CRM utilizzati a fini prudenziali, al loro importo, all'interazione con la gestione del profilo di rischio complessivo;
- sono adottate tecniche e procedure volte al realizzo tempestivo delle attività poste a protezione del credito;
- sono affidati a strutture centralizzate i compiti di controllo sui profili di certezza giuridica sono sviluppati e posti in uso standard della contrattualistica utilizzata;
- le diverse tipologie di garanzie accettate e le connesse politiche creditizie sono chiaramente documentate e divulgate.

E' inoltre assicurata la presenza di un sistema informativo a supporto delle fasi del ciclo di vita della garanzia (acquisizione, valutazione, gestione, rivalutazione, realizzo).

Le misure di controllo cui è soggetta la concessione del credito con acquisizione di garanzie reali sono differenziate per tipologia di garanzia.

Relativamente alle garanzie ipotecarie su immobili, le politiche e le procedure aziendali assicurano che siano sempre acquisite e gestite con modalità atte a garantirne l'opponibilità in tutte le giurisdizioni pertinenti e l'escutibilità in tempi ragionevoli.

In tale ambito, la Banca ha definito specifiche politiche e procedure interne con riguardo:

- alla non dipendenza del valore dell'immobile in misura rilevante dal merito di credito del debitore;
- alla indipendenza del soggetto incaricato dell'esecuzione della stima dell'immobile;
- alla presenza di un'assicurazione contro il rischio danni sul bene oggetto di garanzia. In particolare, la banca si è dotata in tale ambito di tecniche e procedure che assicurino l'efficacia ed il buon esito del vincolo posto ex art. 2742 c.c. sulle somme dovute dall'assicuratore, anche attivando, se del caso, le iniziative, previste dalla medesima norma volte a consentire il pieno soddisfacimento delle proprie ragioni creditorie;
- alla messa in opera di un'adeguata sorveglianza sul valore dell'immobile, al fine di verificare la sussistenza nel tempo dei requisiti che permettono di beneficiare di un minor assorbimento patrimoniale sulle esposizioni garantite;
- al rispetto del rapporto massimo tra fido richiesto e valore della garanzia (*loan-to-value*): 80% per gli immobili residenziali e 50% per quelli commerciali. Qualora venga superato tale limite deve essere valutata l'opportunità di richiedere un'idonea garanzia integrativa;
- alla destinazione d'uso dell'immobile e alla capacità di rimborso del debitore.

Il processo di sorveglianza sul valore dell'immobile oggetto di garanzia è svolto attraverso l'utilizzo di metodi statistici. Al riguardo, l'attività di valutazione è effettuata:

- almeno ogni 3 anni per gli immobili residenziali;
- annualmente per gli immobili di natura non residenziale.

Per le esposizioni rilevanti (ossia di importo superiore a 3 milioni di euro o al 5 per cento del patrimonio di vigilanza della Banca) la valutazione è in ogni caso rivista da un perito indipendente almeno ogni 3 anni.

La Banca ha adottato le Politiche di valutazione degli immobili posti a garanzia delle esposizioni in conformità con il 17° aggiornamento della Circ. 285/13 con cui la Banca d'Italia ha dato attuazione agli artt. 120-undecies e 120-duodecies che recepiscono nell'ordinamento italiano le disposizioni della direttiva 2014/17/UE "*Mortgage Credit Directive*".

Sulla base delle modifiche normative in argomento la Banca:

1. aderisce a standard affidabili per la valutazione degli immobili;
2. ha introdotto specifiche disposizioni volte a garantire la professionalità dei periti e la loro indipendenza sia dal processo di commercializzazione ed erogazione del credito, sia dai soggetti destinatari dello specifico finanziamento;
3. ha definito il processo di selezione e controllo dei periti esterni.

Con particolare riferimento al punto 1, la Banca aderisce alle Linee Guida ABI sulla valutazione degli immobili in garanzia delle esposizioni creditizie, le quali sono finalizzate a definire una prassi in grado di agevolare gli intermediari nell'applicazione dei criteri generali di valutazione e di sorveglianza sugli immobili a garanzia di esposizioni creditizie. Milano, inoltre, ad introdurre criteri di riferimento omogenei in materia, con riferimento specifico agli indicatori di superficie o di volume; alle metodologie di valutazione adottate (per capitalizzazione del reddito, per stima comparativa, ecc.), al livello di professionalità dei periti incaricati della valutazione.

Con riguardo alle garanzie reali finanziarie la Banca, sulla base delle politiche e processi per la gestione del rischio di credito e dei limiti e deleghe operative definite, indirizza l'acquisizione delle stesse esclusivamente a quelle aventi ad oggetto attività finanziarie delle quali l'azienda è in grado di calcolare il *fair value* con cadenza almeno semestrale (ovvero ogni qualvolta esistano elementi che presuppongano che si sia verificata una diminuzione significativa del *fair value* stesso).

La Banca ha, inoltre, posto in essere specifici presidi e procedure atte a garantire i seguenti aspetti rilevanti per l'ammissibilità a fini prudenziali delle garanzie in argomento:

- assenza di una rilevante correlazione positiva tra il valore della garanzia finanziaria e il merito creditizio del debitore;

- specifici presidi a garanzia della separatezza esterna (tra patrimonio del depositario e bene oggetto di garanzia) e della separatezza interna (tra i beni appartenenti a soggetti diversi e depositati presso i terzi); qualora l'attività oggetto di garanzia sia detenuta presso terzi;
- durata residua della garanzia non inferiore a quella dell'esposizione.

Nei casi in cui il valore del bene in garanzia sia soggetto a rischi di mercato o di cambio, la Banca utilizza il concetto di scarto di garanzia, misura espressa in percentuale sul valore della garanzia offerta, determinata in funzione della volatilità del valore del titolo. In fase di delibera viene considerata come garantita la sola parte del finanziamento coperta dal valore del bene al netto dello scarto.

La sorveglianza delle garanzie reali finanziarie, nel caso di pegno su titoli, avviene attraverso il monitoraggio del rating dell'emittente e la valutazione del fair value dello strumento finanziario a garanzia. Viene richiesto l'adeguamento delle garanzie per le quali il valore di mercato risulta inferiore al valore di delibera al netto dello scarto.

## Garanzie personali

Con riferimento alle garanzie personali, le principali tipologie di garanti sono rappresentate da imprenditori e *partner* societari correlati al debitore nonché, nel caso di finanziamenti concessi a favore di imprese individuali e/o persone fisiche, anche da congiunti del debitore stesso. Meno frequentemente il rischio di insolvenza è coperto da garanzie personali fornite da altre società (generalmente società appartenenti allo stesso gruppo economico del debitore), oppure prestate da istituzioni finanziarie e compagnie assicurative.

Nel caso di finanziamenti a soggetti appartenenti a determinate categorie economiche (artigiani, commercianti, etc.) la Banca acquisisce specifiche garanzie (sussidiarie o a prima richiesta) prestate da parte dei consorzi fidi di appartenenza.

Le suddette forme di garanzia, nella generalità dei casi, non consentono un'attenuazione del rischio di credito in quanto prestate da soggetti "non ammessi" ai fini della nuova normativa prudenziale.

Nel caso in cui una proposta di finanziamento preveda garanzie personali di terzi l'istruttoria si estende anche a questi ultimi. In particolare, in relazione alla tipologia di fido garantito ed all'importo, si sottopone a verifica e analisi:

- la situazione patrimoniale e reddituale del garante, anche tramite la consultazione delle apposite banche dati;
- l'esposizione verso il sistema bancario;
- le informazioni presenti nel sistema informativo della banca;
- l'eventuale appartenenza ad un gruppo e la relativa esposizione complessiva.

Eventualmente, a discrezione dell'istruttore in relazione all'importo della garanzia, l'indagine sarà estesa alle altre centrali rischi.

Se il garante è rappresentato da una società, e comunque quando ritenuto necessario in considerazione del rischio e dell'importo del finanziamento, oltre al riscontro delle informazioni prodotte dalle rete nell'apposito modulo riservato al garante, si procede allo sviluppo del merito creditizio del soggetto garante, con le stesse modalità previste per il richiedente.

## 2.4 Attività finanziarie deteriorate

La Banca è organizzata con strutture e procedure informatiche per la gestione, la classificazione e il controllo dei crediti.

Coerentemente con quanto dettato dai principi contabili IAS/IFRS, ad ogni data di bilancio viene verificata la presenza di elementi oggettivi di perdita di valore (impairment) su ogni strumento finanziario ovvero gruppo di strumenti finanziari.

Le posizioni che presentano un andamento anomalo sono classificate in differenti categorie di rischio. Sono classificate tra le sofferenze le esposizioni nei confronti di soggetti in stato di insolvenza o in situazioni sostanzialmente equiparabili; tra le inadempienze probabili le posizioni per le quali la Banca reputa improbabile che, senza il ricorso ad azioni quali

l'escussione delle garanzie, il debitore adempia integralmente (in linea capitale e/o interessi) alle sue obbligazioni creditizie; in seguito alla modifica delle disposizioni di vigilanza prudenziale, sono state incluse tra le esposizioni deteriorate anche le posizioni scadute e/o sconfinanti da oltre 90 (past due)<sup>4</sup>. Questa modifica ha comportato l'introduzione di una nuova categoria contabile nella quale vengono classificate le posizioni con tali caratteristiche e l'inclusione dello sconfinamento continuativo tra gli elementi da considerare ai fini del monitoraggio e della rilevazione dei crediti problematici per favorire la sistemazione dell'anomalia anteriormente al raggiungimento dei giorni di sconfinamento previsti per la classificazione del nuovo stato.

A seguito dell'emanazione del Regolamento UE n. 227/2015, è inoltre da ricondurre tra le esposizioni deteriorate anche la categoria delle esposizioni deteriorate oggetto di concessioni (forborne non performing), la quale non configura una categoria di esposizioni deteriorate distinta e ulteriore rispetto a quelle precedentemente richiamate, ma soltanto un sottoinsieme di ciascuna di esse, nella quale rientrano le esposizioni per cassa e gli impegni a erogare fondi che formano oggetto di concessioni (forborne exposures), se soddisfano le due seguenti condizioni:

- i. il debitore versa in una situazione di difficoltà economico-finanziaria che non gli consente di rispettare pienamente gli impegni contrattuali del suo contratto di debito e che realizza uno stato di "deterioramento creditizio" (classificazione in una delle categorie di esposizioni deteriorate: sofferenze, inadempienze probabili, esposizioni scadute e/o sconfinanti da oltre 90 giorni),
- ii. e la banca acconsente a una modifica dei termini e condizioni di tale contratto, ovvero a un rifinanziamento totale o parziale dello stesso, per permettere al debitore di rispettarlo (concessione che non sarebbe stata accordata se il debitore non si fosse trovato in uno stato di difficoltà).

Con la pubblicazione nella GUCE, lo scorso 29 novembre, del Regolamento (UE) 2016/2067 della Commissione si è concluso il processo di adozione dell'IFRS 9. Il nuovo principio sostituirà integralmente lo IAS 39; si applicherà, pertanto, a tutti gli strumenti finanziari classificabili nell'attivo e nel passivo di stato patrimoniale del bilancio, modificandone incisivamente i criteri di classificazione e di misurazione e le modalità di determinazione dell'impairment, nonché definendo nuove regole di designazione dei rapporti di copertura.

L'applicazione dell'IFRS 9 è obbligatoria dalla prima data di rendicontazione patrimoniale, economica e finanziaria successiva al 1° gennaio 2018 rappresentata, per la banca, dalla scadenza FINREP riferita al 31 marzo 2018.

Nel più ampio ambito delle modifiche introdotte dal principio, assume particolare rilievo il nuovo modello di impairment dallo stesso definito.

Mentre lo IAS 39, che richiede la contabilizzazione delle sole perdite già verificatesi (incurred loss,) nella quantificazione della expected loss IAS 39, la loss given default (LGD) misura la perdita attesa in caso di default della controparte, le expected credit losses in ambito IFRS 9 vengono definite come la stima, pesata per le probabilità, del valore attuale di tutte le differenze tra (i) i flussi di cassa contrattuali e (ii) i flussi di cassa che si stima di ricevere che ci si attende si manifesteranno in futuro (nel caso delle stime *lifetime*, come infra precisato, lungo l'intera vita attesa dello strumento).

Tra gli altri principali cambiamenti rispetto allo IAS 39, rileva la previsione che impone per la determinazione della perdita attesa l'impiego non solo di informazioni storiche (ad esempio, inerenti alle perdite storicamente registrate sui crediti) ricalibrate per incorporare gli effetti delle condizioni correnti, ma anche di previsioni future basate su scenari previsionali (ad esempio triennali), ovviamente coerenti con quelli presi a riferimento nei processi di controllo direzionale. L'entrata in vigore dell'IFRS 9 comporterà, quindi, la rilevazione delle perdite attese in un'ottica forward looking.

Nell'impostazione sommariamente richiamata le perdite attese dovranno quindi essere misurate con modalità che riflettano:

- un ammontare obiettivo e pesato per le probabilità, determinato valutando un range di possibili risultati;
- il valore temporale del denaro;
- ogni ragionevole e consistente informazione, disponibile alla data di reporting senza costi o sforzi eccessivi, circa eventi passati, condizioni correnti e previsioni di condizioni economiche future.

Più nel dettaglio, in particolare, il principio prevede l'allocazione di ciascun rapporto in uno dei seguenti tre stage (o "bucket"):

- stage 1, accoglie tutti rapporti relativi a controparti classificate in bonis che:

---

<sup>4</sup> Relativamente a tale ultima categoria di esposizioni, secondo quanto previsto dalla Circolare n. 272/08 della Banca d'Italia, per le banche che applicano la metodologia standardizzata per il calcolo dei requisiti patrimoniali a fronte del rischio di credito si considerano esclusivamente le esposizioni classificate nel portafoglio "esposizioni in stato di default" così come definito dal Regolamento (UE) n. 575/2013.

- originati internamente o acquisiti, non hanno subito un significativo incremento del rischio di credito dal momento dell'erogazione o acquisto, oppure;
- risultano caratterizzati da un basso livello di rischio di credito alla data di reporting;
- stage 2, accoglie tutti i rapporti in bonis che, alla data di reporting, hanno registrato un significativo incremento del rischio di credito rispetto alla data di erogazione;
- stage 3, accoglie i rapporti il cui rischio creditizio si è incrementato al punto che lo strumento è considerato impaired; questo stage include anche i crediti acquistati già deteriorati o concessi a controparti deteriorate.

L'assegnazione di un'attività in bonis allo stage 1 o 2 non è, pertanto, funzione della sua rischiosità assoluta (in termini di probabilità di default) quanto della variazione (positiva o negativa) del rischio rispetto alla prima rilevazione. In linea teorica quindi nello stage 1 potrebbero trovarsi attività con PD maggiore di quelle allocate nello stage 2. Inoltre, determinate esposizioni rilevate nello stage 2 potrebbero, a seguito del miglioramento nella loro probabilità di default, migrare allo stage 1.

Al fine di semplificare il processo di staging, il principio propone due principali espedienti operativi. Il primo è rappresentato dalla possibilità di evitare il passaggio in stage 2 se alla data di reporting lo strumento finanziario ha un basso rischio di default, il debitore ha una forte capacità di far fronte ai flussi di cassa delle sue obbligazioni contrattuali nel breve termine e cambiamenti avversi nella situazione di lungo termine potrebbero, ma non necessariamente, ridurre tale capacità (c.d. "Low Risk Exemption"). L'esame del deterioramento del merito creditizio non è quindi richiesto per le posizioni con un basso livello del rischio di credito.

La seconda semplificazione operativa riguarda il passaggio da stage 1 a stage 2 in presenza di oltre 30 giorni di ritardo nei pagamenti; il principio precisa che il significativo deterioramento del merito creditizio può intervenire già prima e prescindere da tale termine, lo stesso va quindi inteso come un limite ultimo (di "backstop") oltrepassato il quale si dovrebbe migrare nello stage 2. Tale presunzione è per definizione dello stesso principio, confutabile sulla base di evidenze ragionevoli e documentabili che indichino come il merito creditizio non si sia effettivamente deteriorato pur in presenza di past due superiori ai 30 giorni.

Il processo di allocazione degli strumenti finanziari negli stage previsti dal principio, riveste una particolare importanza in quanto indirizza le logiche di determinazione dell'accantonamento per il rischio di credito dei singoli rapporti.

In particolare:

- con riferimento alle esposizioni classificate negli stage 1 e 2, trattandosi di rapporti in bonis, si potranno determinare le rettifiche di valore collettivamente applicando i parametri di rischio definiti coerentemente con quanto previsto dall'IFRS 9, con la seguente principale differenziazione:
  - per le esposizioni dello stage 1, le rettifiche di valore dovranno essere calcolate in base alla stima della perdita attesa a 12 mesi;
  - per le esposizioni dello stage 2, le rettifiche di valore dovranno essere calcolate in base alle perdite attese lungo tutta la vita residua contrattuale dell'esposizione (c.d. "lifetime");
- alle esposizioni classificate nello stage 3 dovrà essere applicata una svalutazione analitica calcolata in base alle perdite attese lifetime.

L'impatto dei nuovi riferimenti in materia di impairment sarà particolarmente rilevante, comportando sin da subito, un più immediato riconoscimento delle perdite attese e un incremento degli accantonamenti di bilancio, in quanto l'IFRS 9 introduce sul piano contabile il principio della definizione delle rettifiche di valore sulla base della perdita attesa (expected loss), già utilizzato nella regolamentazione prudenziale.

L'incremento delle rettifiche atteso a seguito del nuovo modello di impairment, in conseguenza tra l'altro dell'introduzione di legami con le previsioni macroeconomiche, dei margini di incertezza legati all'identificazione del concetto di "significativo deterioramento", del possibile passaggio dalla perdita attesa a un anno a quella lifetime, comporterà presumibilmente maggiori esigenze patrimoniali, anche in assenza di variazioni nella rischiosità dei portafogli.

L'attuale interazione tra capitale e accantonamenti verrà incisa: la considerazione delle perdite attese lungo l'intera vita residua dello strumento e l'incorporazione di elementi forward looking nelle valutazioni, sono suscettibili di determinare, in assenza di modifiche alle attuali disposizioni, il rischio di un doppio computo nella quantificazione delle esigenze patrimoniali.

Sotto il profilo degli impatti organizzativi e sui processi, l'approccio per l'impairment introdotto dall'IFRS 9 richiede, in particolare in fase di primo adeguamento, un ingente sforzo di raccolta e analisi di dati da parte delle banche; ciò in particolare, per individuare le esposizioni che hanno subito rispetto alla data della loro assunzione un incremento significativo del rischio di credito e, di conseguenza, la misurazione dell'EL lifetime.



La migrazione al nuovo modello di impairment richiede, inoltre, il sostenimento di significativi investimenti per l'evoluzione - oriente i requisiti disciplinati dal principio - dei modelli valutativi in uso, nonché dei processi di funzionamento degli stessi e di incorporazione dei parametri di rischio prodotti nell'operatività del credito.

La maggiore complessità del nuovo modello di valutazione inciderà, inoltre, innovandoli significativamente, sui compiti delle unità diverse organizzative a vario titolo coinvolte (contabilità, risk management, crediti).

L'introduzione di logiche forward looking nelle valutazioni contabili determinerà, inoltre, l'esigenza di rivedere le politiche creditizie, al minimo con riferimento ai parametri di selezione della clientela (alla luce dei diversi profili di rischio settoriale o geografico) e del collateral (oriente la preferibilità di tipologie esposte a minori volatilità e sensibilità al ciclo economico). Analogamente, sarà necessario rianalizzare criticamente il catalogo prodotti e la disciplina aziendale in materia di erogazione del credito (e collegati poteri delegati) tenuto conto, tra l'altro, della diversa onerosità delle forme tecniche a medio lungo termine in uno scenario in cui, come accennato, l'eventuale migrazione allo stage 2 comporta il passaggio a una EL lifetime.

Anche con riguardo ai processi e ai presidi per il monitoraggio del credito sono prevedibili importanti interventi di adeguamento e di rafforzamento basati, tra l'altro, sull'implementazione di processi automatizzati e proattivi e lo sviluppo e/o affinamento degli strumenti di early warning che permettono di identificare i sintomi anticipatori di un possibile passaggio di stage e di attivare tempestivamente le iniziative conseguenti.

Interventi rilevanti riguarderanno anche i controlli di secondo livello in capo alla funzione di risk management, deputata, tra l'altro, dalle vigenti alla convalida dei sistemi interni di misurazione dei rischi non utilizzati a fini regolamentari e del presidio sulla correttezza sostanziale delle indicazioni derivanti dall'utilizzo di tali modelli. Nello specifico, verrà disciplinato il processo periodico di convalida basato sull'analisi della documentazione fornita dal provider del modello di valutazione e da attività di verifica del corretto utilizzo e dell'affidabilità dei parametri di rischio da questo prodotti.

Con riferimento ai principali processi di controllo direzionale, nella consapevolezza che il costo del rischio costituisce una delle variabili maggiormente rilevanti nella determinazione dei risultati economici attuali e prospettici, particolare cura verrà dedicata alla necessaria coerenza delle ipotesi alla base delle stime del piano pluriennale e del budget annuale (elaborati sulla base di scenari attesi relativamente ai fattori macroeconomici e di mercato), dell'ICAAP e del RAF e di quelle prese a riferimento per la determinazione degli accantonamenti contabili.

Alla data, proseguono le attività progettuali di Categoria per supportare l'adeguamento ai nuovi riferimenti in materia di impairment cui la Banca prende parte per il tramite delle strutture associative e di servizio di riferimento.

Le attività progettuali sono al momento volte all'identificazione delle soluzioni metodologiche per la corretta stima dei parametri di rischio volte a garantire la fruibilità da parte di tutte le Banche di Categoria di strumenti per il calcolo della ECL e la gestione del processo di staging secondo gli standard previsti dal principio IFRS9. Sono altresì in via di sviluppo i riferimenti di indirizzo per l'adozione delle soluzioni organizzative e di processo finalizzate a consentire un utilizzo del sistema di rating corretto e integrato nei principali processi aziendali (in sede istruttoria, pricing, monitoraggio e valutazione).

Lo stato dell'arte delle attività in corso non permette ancora di supportare in capo a ciascuna banca una puntuale valutazione degli impatti attesi, come anticipato, presumibilmente, rilevanti.

La responsabilità e la gestione complessiva dei crediti deteriorati, non classificati a "sofferenza", è affidata alla Funzione crediti. Detta attività si estrinseca principalmente nel:

- monitoraggio delle citate posizioni in supporto alle agenzie di rete alle quali competono i controlli di primo livello;
- concordare con il gestore della relazione gli interventi volti a ripristinare la regolarità andamentale o il rientro delle esposizioni oppure la predisposizione di misure di tolleranza;
- determinare le previsioni di perdite sulle posizioni; e
- proporre agli organi superiori competenti il passaggio a "sofferenza" di quelle posizioni che a causa di sopraggiunte difficoltà non lasciano prevedere alcuna possibilità di normalizzazione.

La metodologia di valutazione delle posizioni segue un approccio analitico commisurato all'intensità degli approfondimenti ed alle risultanze che emergono dal continuo processo di monitoraggio.

La attività di recupero relative alle posizioni classificate a sofferenza sono gestite esclusivamente dall'Ufficio Contenzioso e Legale, in staff alla Direzione Generale

Anche in questo caso la metodologia di valutazione delle posizioni segue un approccio analitico.

**INFORMAZIONI DI NATURA QUANTITATIVA - A. QUALITA' DEL CREDITO**
**A.1 Esposizioni creditizie deteriorate e non deteriorate: consistenze, rettifiche di valore, dinamica, distribuzione economica e territoriale**
**A.1.1 Distribuzione delle esposizioni creditizie per portafogli di appartenenza e per qualità creditizia (valori di bilancio)**

Portafogli/Qualità	Sofferenze	Inadempienze probabili	Esposizioni scadute deteriorate	Esposizioni scadute non deteriorate	Altre esposizioni non deteriorate	Totale
1. Attività finanziarie disponibili per la vendita					19.202	19.202
2. Attività finanziarie detenute sino alla scadenza						
3. Crediti verso banche					13.369	13.369
4. Crediti verso clientela	4.325	2.947	710	3.278	96.689	107.949
5. Attività finanziarie valutate al fair value						
6. Attività finanziarie in corso di dismissione						
<b>Totale 31-12-2017</b>	<b>4.325</b>	<b>2.947</b>	<b>710</b>	<b>3.278</b>	<b>129.260</b>	<b>140.520</b>
<b>Totale 31-12-2016</b>	<b>5.728</b>	<b>5.632</b>	<b>1.095</b>	<b>1.243</b>	<b>207.509</b>	<b>221.207</b>

**A.1.2 Distribuzione delle esposizioni creditizie per portafogli di appartenenza e per qualità creditizia (valori lordi e netti)**

Portafogli/Qualità	Attività deteriorate			Attività non deteriorate			Totale
	Esposizione lorda	Rettifiche specifiche	Esposizione netta	Esposizione lorda	Rettifiche di portafoglio	Esposizione netta	(Esposizione netta)
1. Attività finanziarie disponibili per la vendita				19.202		19.202	19.202
2. Attività finanziarie detenute sino alla scadenza							
3. Crediti verso banche				13.369		13.369	13.369
4. Crediti verso clientela	22.884	14.902	7.982	100.645	678	99.967	107.949
5. Attività finanziarie valutate al fair value							
6. Attività finanziarie in corso di dismissione							
<b>Totale 31-12-2017</b>	<b>22.884</b>	<b>14.902</b>	<b>7.982</b>	<b>133.216</b>	<b>678</b>	<b>132.538</b>	<b>140.520</b>
<b>Totale 31-12-2016</b>	<b>25.192</b>	<b>12.736</b>	<b>12.456</b>	<b>209.351</b>	<b>598</b>	<b>208.753</b>	<b>221.209</b>

**A.1.2 bis Distribuzione delle esposizioni creditizie per portafogli di appartenenza e per qualità creditizia (valori lordi e netti)**

Portafogli/Qualità	Attività di evidente scarsa qualità creditizia		Altre attività
	Minusvalenze cumulate	Esposizione netta	Esposizione netta
1. Attività finanziarie detenute per la negoziazione			
2. Derivati di copertura			
<b>Totale 31-12-2017</b>			
<b>Totale 31-12-2016</b>			<b>576</b>



### A.1.3 Esposizioni creditizie per cassa e fuori bilancio verso banche: valori lordi, netti e fasce di scaduto

Tipologie esposizioni/Valori	Esposizione lorda - Attività deteriorate				Esposizione lorda	Rettifiche di valore specifiche	Rettifiche di valore di portafoglio	Esposizione netta
	Fino a 3 mesi	Da oltre 3 mesi fino a 6 mesi	Da oltre 6 mesi fino a 1 anno	Oltre 1 anno				
<b>A. ESPOSIZIONI PER CASSA</b>								
a) Sofferenze								
- di cui: esposizioni oggetto di concessioni								
b) Inadempienze probabili								
- di cui: esposizioni oggetto di concessioni								
c) Esposizioni scadute deteriorate								
- di cui: esposizioni oggetto di concessioni								
d) Esposizioni scadute non deteriorate								
- di cui: esposizioni oggetto di concessioni								
e) Altre esposizioni non deteriorate					13.810			13.810
- di cui: esposizioni oggetto di concessioni								
<b>TOTALE A</b>					<b>13.810</b>			<b>13.810</b>
<b>B. ESPOSIZIONI FUORI BILANCIO</b>								
a) Deteriorate								
b) Non deteriorate					1.484			1.484
<b>TOTALE B</b>					<b>1.484</b>			<b>1.484</b>
<b>TOTALE A+ B</b>					<b>15.294</b>			<b>15.294</b>

Le esposizioni per cassa comprendono tutte le attività finanziarie per cassa, qualunque sia il portafoglio di allocazione contabile: negoziazione, disponibile per la vendita, detenuto sino a scadenza, crediti, attività valutate al fair value, attività in via di dismissione.

Le esposizioni "fuori bilancio" includono tutte le operazioni finanziarie diverse da quelle per cassa (garanzie rilasciate, impegni, derivati ecc.) che comportano l'assunzione di un rischio creditizio, qualunque sia la finalità di tali operazioni (negoziatura, copertura ecc.).

Non sussistono esposizioni deteriorate verso banche e di conseguenza non vengono compilate le relative tabelle di dinamica delle esposizioni e di dinamica delle rettifiche.

### A.1.6 Esposizioni creditizie per cassa e fuori bilancio verso clientela: valori lordi, netti e fasce scadute

Tipologie esposizioni/Valori	Esposizione lorda - Attività deteriorate				Esposizione lorda	Rettifiche di valore specifiche	Rettifiche di valore di portafoglio	Esposizione netta
	Fino a 3 mesi	Da oltre 3 mesi fino a 6 mesi	Da oltre 6 mesi fino a 1 anno	Oltre 1 anno	Attività non deteriorate			
<b>A. ESPOSIZIONI PER CASSA</b>								
a) Sofferenze				15.406		11.081		4.325
- di cui: esposizioni oggetto di concessioni								
b) Inadempienze probabili	1.217	616	506	4.321		3.714		2.946
- di cui: esposizioni oggetto di concessioni	403	200	112	449		578		586
c) Esposizioni scadute deteriorate	536	214	61	5		106		710
- di cui: esposizioni oggetto di concessioni	338					26		312
d) Esposizioni scadute non deteriorate					3.313		35	3.278
- di cui: esposizioni oggetto di concessioni								
e) Altre esposizioni non deteriorate					116.093		643	115.450
- di cui: esposizioni oggetto di concessioni					348		2	346
<b>TOTALE A</b>	<b>1.753</b>	<b>830</b>	<b>567</b>	<b>19.732</b>	<b>119.406</b>	<b>14.901</b>	<b>678</b>	<b>126.709</b>
<b>B. ESPOSIZIONI FUORI BILANCIO</b>								
a) Deteriorate	0							
b) Non deteriorate					3.770			3.770
<b>TOTALE B</b>					<b>3.770</b>			<b>3.770</b>
<b>TOTALE A+ B</b>	<b>1.753</b>	<b>830</b>	<b>567</b>	<b>19.732</b>	<b>123.176</b>	<b>14.901</b>	<b>678</b>	<b>130.479</b>

### A.1.7 Esposizioni creditizie per cassa verso clientela: dinamica delle esposizioni deteriorate lorde

Causali/Categorie	Sofferenze	Inadempienze probabili	Esposizioni scadute deteriorate
<b>A. Esposizione lorda iniziale</b>	<b>15.535</b>	<b>8.541</b>	<b>1.116</b>
- di cui: esposizioni cedute non cancellate			
<b>B. Variazioni in aumento</b>	<b>1.432</b>	<b>1.467</b>	<b>1.170</b>
B.1 ingressi da esposizioni in bonis		867	975
B.2 trasferimenti da altre categorie di esposizioni deteriorate	1.339	363	10
B.3 altre variazioni in aumento	93	237	185
<b>C. Variazioni in diminuzione</b>	<b>1.562</b>	<b>3.346</b>	<b>1.470</b>
C.1 uscite verso esposizioni in bonis		967	962
C.2 cancellazioni	1.102		
C.3 incassi	372	834	102
C.4 realizzi per cessioni			
C.5 perdite da cessione			
C.6 trasferimenti ad altre categorie di esposizioni deteriorate		1.342	370
C.7 altre variazioni in diminuzione	88	203	36
<b>D. Esposizione lorda finale</b>	<b>15.405</b>	<b>6.662</b>	<b>816</b>
- di cui: esposizioni cedute non cancellate		(193)	



### A.1.7bis Esposizioni creditizie per cassa verso clientela: dinamica delle esposizioni oggetto di concessioni lorde distinte per qualità creditizia

Causali/Qualità		Esposizioni oggetto di concessioni: deteriorate	Altre esposizioni oggetto di concessioni
<b>A.</b>	<b>Esposizione lorda iniziale</b> - di cui: esposizioni cedute non cancellate		
<b>B.</b>	<b>Variazioni in aumento</b>	<b>(475)</b>	<b>(412)</b>
	B.1 ingressi da esposizioni in bonis non oggetto di concessioni		
	B.2 ingressi da esposizioni in bonis oggetto di concessioni	(372)	
	B.3 ingressi da esposizioni oggetto di concessioni deteriorate		(411)
	B.4 altre variazioni in aumento	(103)	(1)
<b>C.</b>	<b>Variazioni in diminuzione</b>	<b>847</b>	<b>861</b>
	C.1 uscite verso esposizioni in bonis non oggetto di concessioni		322
	C.2 uscite verso esposizioni in bonis oggetto di concessioni	411	
	C.3 uscite verso esposizioni oggetto di concessioni deteriorate		372
	C.4 cancellazioni		
	C.5 incassi	209	98
	C.6 realizzi per cessioni		
	C.7 perdite da cessione		
	C.8 altre variazioni in diminuzione	227	69
<b>D.</b>	<b>Esposizione lorda finale</b> - di cui: esposizioni cedute non cancellate	<b>372</b>	<b>449</b>

### A.1.8 Esposizioni creditizie per cassa verso clientela: dinamica delle rettifiche di valore complessive

Causali/Categorie	Sofferenze		Inadempienze probabili		Esposizioni scadute deteriorate	
	Totale	Di cui: esposizioni oggetto di concessioni	Totale	Di cui: esposizioni oggetto di concessioni	Totale	Di cui: esposizioni oggetto di concessioni
<b>A. Rettifiche complessive iniziali</b> - di cui: esposizioni cedute non cancellate	<b>9.807</b>		<b>2.908</b>	<b>243</b>	<b>20</b>	<b>3</b>
<b>B. Variazioni in aumento</b>	<b>2.847</b>		<b>1.871</b>	<b>644</b>	<b>105</b>	<b>26</b>
B.1 rettifiche di valore	1.778		1.588	497	103	26
B.2 perdite da cessione						
B.3 trasferimenti da altre categorie di esposizioni deteriorate				1		
B.4 altre variazioni in aumento	1.069		283	146	2	
<b>C. Variazioni in diminuzione</b>	<b>1.573</b>		<b>1.065</b>	<b>239</b>	<b>19</b>	<b>4</b>
C.1 riprese di valore da valutazione	300		500	67	19	4
C.2 riprese di valore da incasso	1.273		565	126		
C.3 utili da cessione						
C.4 cancellazioni						
C.5 trasferimenti ad altre categorie di esposizioni deteriorate				19		



C.6 altre variazioni in diminuzione				27		
<b>D. Rettifiche complessive finali</b>	<b>11.081</b>		<b>3.714</b>	<b>648</b>	<b>106</b>	<b>25</b>
- di cui: esposizioni cedute non cancellate			36			

### A.3 Distribuzione delle esposizioni garantite per tipologia di garanzia

#### A.3.2 Esposizioni creditizie verso clientela garantite

	Valore esposizione netta	Garanzie reali (1)				Garanzie personali (2) - Derivati su crediti	Garanzie personali (2) - Derivati su crediti - Altri derivati				Garanzie personali (2) - Crediti di firma				(1)+(2) Totale
		Immobili - Ipotecarie	Immobili - Leasing finanziario	Titoli	Altre garanzie reali		CLN	Governi e banche centrali	Altri enti pubblici	Banche	Altri soggetti	Governi e banche centrali	Altri enti pubblici	Banche	
<b>1. Esposizioni creditizie per cassa garantite:</b>	<b>85.507</b>	<b>64.750</b>		<b>411</b>	<b>1.677</b>							<b>2.310</b>		<b>14.893</b>	<b>84.041</b>
1.1 totalmente garantite	81.993	64.750		229	1.115							1.167		14.342	81.603
- di cui deteriorate	7.154	6.309			32							86		728	7.155
1.2 parzialmente garantite	3.514			182	562							1.143		551	2.438
- di cui deteriorate	215				30							18		147	195
<b>2. Esposizioni creditizie 'fuori bilancio' garantite:</b>	<b>1.502</b>			<b>5</b>	<b>238</b>									<b>1.090</b>	<b>1.333</b>
2.1 totalmente garantite	1.161			5	66									1.090	1.161
- di cui deteriorate															
2.2 parzialmente garantite	341				172										172
- di cui deteriorate															

## B. DISTRIBUZIONE E CONCENTRAZIONE DELLE ESPOSIZIONI CREDITIZIE

### B.1 Distribuzione settoriale delle esposizioni creditizie per cassa e "fuori bilancio" verso clientela (valore di bilancio)

Esposizioni/Controparti	Governi			Altri enti pubblici			Società finanziarie			Società di assicurazione			Imprese non finanziarie			Altri soggetti		
	Esposizione netta	Rettifiche valore specifico	Rettifiche valore di portafoglio	Esposizione netta	Rettifiche valore specifico	Rettifiche valore di portafoglio	Esposizione netta	Rettifiche valore specifico	Rettifiche valore di portafoglio	Esposizione netta	Rettifiche valore specifico	Rettifiche valore di portafoglio	Esposizione netta	Rettifiche valore specifico	Rettifiche valore di portafoglio	Esposizione netta	Rettifiche valore specifico	Rettifiche valore di portafoglio
<b>A. Esposizioni per cassa</b>																		
A.1 Sofferenze							504	1.158					2.769	7.549		1.052	2.374	
- di cui: esposizioni oggetto di concessioni																		
A.2 Inadempienze probabili												1.880	3.203		1.067	512		
- di cui: esposizioni oggetto di concessioni												289	400		297	178		
A.3 Esposizioni scadute deteriorate												510	76		200	30		
- di cui: esposizioni oggetto di concessioni												263	25		49	1		
A.4 Esposizioni non deteriorate	17.385						886		5	495	5	44.131		405	55.836		263	
- di cui: esposizioni oggetto di concessioni												32		0	314		1	
<b>TOTALE A</b>	<b>17.385</b>						<b>1.390</b>	<b>1.158</b>	<b>5</b>	<b>495</b>	<b>5</b>	<b>49.290</b>	<b>10.828</b>	<b>405</b>	<b>58.155</b>	<b>2.916</b>	<b>263</b>	
<b>B. Esposizioni "fuori bilancio"</b>																		
B.1 Sofferenze																		
B.2 Inadempienze probabili																		
B.3 Altre attività deteriorate												0						
B.4 Esposizioni non deteriorate				3			80					2.925			762			
<b>TOTALE B</b>				<b>3</b>			<b>80</b>					<b>2.925</b>			<b>762</b>			
<b>TOTALE A+B 31-12-2017</b>	<b>17.385</b>			<b>3</b>			<b>1.470</b>	<b>1.158</b>	<b>5</b>	<b>495</b>	<b>5</b>	<b>52.215</b>	<b>10.828</b>	<b>405</b>	<b>58.917</b>	<b>2.916</b>	<b>263</b>	
<b>TOTALE A+B 31-12-2016</b>	<b>71.955</b>			<b>3</b>			<b>1.951</b>	<b>443</b>	<b>5</b>	<b>493</b>	<b>7</b>	<b>60.414</b>	<b>10.158</b>	<b>421</b>	<b>51.105</b>	<b>2.135</b>	<b>165</b>	



## B.2 Distribuzione territoriale delle esposizioni creditizie per cassa e "fuori bilancio" verso clientela (valore bilancio)

### Operatività verso l'estero

Esposizioni/Aree geografiche	ITALIA		ALTRI PAESI EUROPEI		AMERICA		ASIA		RESTO DEL MONDO	
	Esposizione netta	Rettifiche valore complessive	Esposizione netta	Rettifiche valore complessive	Esposizione netta	Rettifiche valore complessive	Esposizione netta	Rettifiche valore complessive	Esposizione netta	Rettifiche valore complessive
<b>A. Esposizioni per cassa</b>										
A.1 Sofferenze	4.325	11.081								
A.2 Inadempienze probabili	2.947	3.714								
A.3 Esposizioni scadute deteriorate	710	106		0						
A.4 Esposizioni non deteriorate	118.733	678	0	0						
<b>TOTALE A</b>	<b>126.715</b>	<b>15.579</b>								
<b>B. Esposizioni "fuori bilancio"</b>										
B.1 Sofferenze"										
B.2 Inadempienze probabili										
B.3 Altre attività deteriorate	0									
B.4 Esposizioni non deteriorate	3.770									
<b>TOTALE B</b>	<b>3.770</b>									
<b>TOTALE A + B 31-12-2017</b>	<b>130.485</b>	<b>15.579</b>								
<b>TOTALE A + B 31-12-2016</b>	<b>185.907</b>	<b>13.333</b>	<b>12</b>							

### Operatività verso l'Italia

Esposizioni/Aree geografiche	ITALIA NORD OVEST		ITALIA NORD EST		ITALIA CENTRO		ITALIA SUD E ISOLE	
	Esposizione netta	Rettifiche valore complessive	Esposizione netta	Rettifiche valore complessive	Esposizione netta	Rettifiche valore complessive	Esposizione netta	Rettifiche valore complessive
<b>A. Esposizioni per cassa</b>								
A.1 Sofferenze	532	1.183	3.444	8.637	337	1.235	12	26
A.2 Inadempienze probabili			2.947	3.712				2
A.3 Esposizioni scadute deteriorate	0	0	702	105	7	1	0	0
A.4 Esposizioni non deteriorate	602	6	94.054	643	23.899	28	178	1
<b>TOTALE A</b>	<b>1.134</b>	<b>1.189</b>	<b>101.147</b>	<b>13.097</b>	<b>24.243</b>	<b>1.264</b>	<b>190</b>	<b>29</b>
<b>B. Esposizioni "fuori bilancio"</b>								
B.1 Sofferenze"								
B.2 Inadempienze probabili								
B.3 Altre attività deteriorate			0					
B.4 Esposizioni non deteriorate			3.559		211			
<b>TOTALE B</b>			<b>3.559</b>		<b>211</b>			
<b>TOTALE A + B 31-12-2017</b>	<b>1.134</b>	<b>1.189</b>	<b>104.706</b>	<b>13.097</b>	<b>24.454</b>	<b>1.264</b>	<b>190</b>	<b>29</b>
<b>TOTALE A + B 31-12-2016</b>	<b>1.437</b>	<b>520</b>	<b>106.723</b>	<b>11.764</b>	<b>79.282</b>	<b>1.026</b>	<b>206</b>	<b>23</b>



### B.3 Distribuzione territoriale delle esposizioni creditizie per cassa e "fuori bilancio" verso banche (valore bilancio)

#### Operatività verso l'estero

Esposizioni/Aree geografiche	ITALIA		ALTRI PAESI EUROPEI		AMERICA		ASIA		RESTO DEL MONDO	
	Esposizione netta	Rettifiche valore complessive	Esposizione netta	Rettifiche valore complessive	Esposizione netta	Rettifiche valore complessive	Esposizione netta	Rettifiche valore complessive	Esposizione netta	Rettifiche valore complessive
<b>A. Esposizioni per cassa</b>										
A.1 Sofferenze										
A.2 Inadempienze probabili										
A.3 Esposizioni scadute deteriorate										
A.4 Esposizioni non deteriorate	13.563		247							
<b>TOTALE A</b>	<b>13.563</b>		<b>247</b>							
<b>B. Esposizioni "fuori bilancio"</b>										
B.1 Sofferenze										
B.2 Inadempienze probabili										
B.3 Altre attività deteriorate										
B.4 Esposizioni non deteriorate	1.484									
<b>TOTALE B</b>	<b>1.484</b>									
<b>TOTALE A + B 31-12-2017</b>	<b>15.047</b>		<b>247</b>							
<b>TOTALE A + B 31-12-2016</b>	<b>38.400</b>		<b>240</b>							

#### Operatività verso l'Italia

Esposizioni/Aree geografiche	ITALIA NORD OVEST		ITALIA NORD EST		ITALIA CENTRO		ITALIA SUD E ISOLE	
	Esposizione netta	Rettifiche valore complessive	Esposizione netta	Rettifiche valore complessive	Esposizione netta	Rettifiche valore complessive	Esposizione netta	Rettifiche valore complessive
<b>A. Esposizioni per cassa</b>								
A.1 Sofferenze								
A.2 Inadempienze probabili								
A.3 Esposizioni scadute deteriorate								
A.4 Esposizioni non deteriorate	21		9.337		4.205			
<b>TOTALE A</b>	<b>21</b>		<b>9.337</b>		<b>4.205</b>			
<b>B. Esposizioni "fuori bilancio"</b>								
B.1 Sofferenze								
B.2 Inadempienze probabili								
B.3 Altre attività deteriorate								
B.4 Esposizioni non deteriorate					1.484			
<b>TOTALE B</b>					<b>1.484</b>			
<b>TOTALE A + B 31-12-2017</b>	<b>21</b>		<b>9.337</b>		<b>5.689</b>			
<b>TOTALE A + B 31-12-2016</b>	<b>6.433</b>		<b>1.230</b>		<b>30.737</b>			





## B.4 Grandi Esposizioni

Alla data di chiusura di Bilancio sono presenti n° 4 posizioni di Grandi Rischi, sulla base della nuova definizione prevista dalla disciplina in vigore dal dicembre 2010 a seguito della pubblicazione del 6° aggiornamento della circolare Banca d' Italia 263/2006:

	31-12-2017	31-12-2016
a) Ammontare (valore di bilancio)	62.221	116.940
b) Ammontare (valore ponderato)	36.158	38.079
c) Numero	11	4

		31.12.2017		
		Nr. Posizioni di rischio	Importo nominale	Importo ponderato
1	Esposizioni "Bancarie"	2	21.433	21.433
2	Esposizioni " Clientela Ordinaria"	8	40.788	14.725
3	Esposizioni " Altre"	1	23.735	0
	<b>Totali</b>	<b>11</b>	<b>62.221</b>	<b>36.158</b>

Nella tabella sono rappresentate le esposizioni pari o superiori al 10% del patrimonio di vigilanza verso gruppi di clienti che costituiscono un insieme unitario sotto il profilo del rischio per effetto di connessioni giuridiche od economiche. Le "esposizioni bancarie" di cui al punto 1. si riferiscono alle esposizioni verso gruppi di clienti di cui faccia parte un istituto di credito. Le "esposizioni altre" di cui al punto 3. sono riferite alle esposizioni in titoli dello Stato italiano.

## C. OPERAZIONI DI CARTOLARIZZAZIONE

### Informazioni di natura qualitativa

## C. OPERAZIONI DI CARTOLARIZZAZIONE E DI CESSIONE DELLE ATTIVITÀ

### 1. Operazioni di cartolarizzazione "proprie"

Nella presente Sezione è riportata l'informativa riguardante le caratteristiche della/e operazione/i di cartolarizzazione posta/e in essere dalla Banca ai sensi della L. 130/1999. La normativa richiamata disciplina la cessione "in blocco" di crediti da parte di una società (*originator*) ad un'altra società appositamente costituita (*Special Purpose Vehicle - SPV*), la quale a sua volta emette titoli collocabili sul mercato (*Asset Backed Securities - ABS*) al fine di finanziare l'acquisto dei crediti stessi.

Di seguito sono specificate le caratteristiche delle operazioni della specie, ivi incluse quelle ancora in essere effettuate negli esercizi precedenti.

Alla data del 31 dicembre 2017 la banca ha in essere un'operazione di cartolarizzazione "propria" di mutui in bonis; questa non ha le caratteristiche di operazione di auto-cartolarizzazione dove i titoli emessi vengono integralmente sottoscritti dalla Banca. L'operazione è denominata CF6, è stata posta in essere nell'esercizio 2006.

#### **Sintesi delle politiche contabili adottate**

Essendo l'operazione di cartolarizzazione effettuata in data successiva al 1° gennaio 2004, le regole in materia sancite dallo IAS 39 prevedono la mancata cancellazione dal bilancio dei crediti sottostanti in presenza del sostanziale mantenimento dei rischi e dei benefici del portafoglio ceduto; di conseguenza, detti attivi continuano a figurare nell'attivo del bilancio della Banca tra le attività cedute non cancellate. Inoltre, in misura pari alle passività emesse dalla società veicolo e detenute da soggetti diversi dalla Banca, si è proceduto all'iscrizione di una passività verso la società veicolo.

Nella presente nota integrativa si fa menzione dell'operazione di cartolarizzazione denominata CF6.

### **CARTOLARIZZAZIONE EFFETTUATA NELL'ESERCIZIO 2006**

La cartolarizzazione dei crediti permette l'approvvigionamento di rilevanti masse finanziarie in alternativa all'indebitamento diretto, con possibilità di riduzione delle attività di rischio ai fini dei coefficienti di solvibilità, senza estromettere l'*originator* dalla gestione del rapporto con il cliente.

L'operazione, pertanto, si connota come il ricorso ad uno strumento innovativo di raccolta sui mercati internazionali per finanziare gli impieghi della Banca e si inquadra nell'ambito delle aspettative di una ulteriore espansione dei volumi degli stessi, coerentemente con le linee strategiche aziendali.

L'operazione è stata effettuata, oltre che nell'ottica di diversificazione delle fonti di finanziamento, anche per permettere una maggiore correlazione delle scadenze tra raccolta ed impieghi, nonché della possibilità di miglioramento dei coefficienti prudenziali di Vigilanza.

In tale ambito, i principali vantaggi conseguiti sono sintetizzabili in:

- miglioramento del *mismatching* delle scadenze tra le poste attive e passive;
- diversificazione delle fonti di finanziamento;
- possibilità di miglioramento dei "*ratios*" di Vigilanza;
- allargamento della base degli investitori e conseguente ottimizzazione del costo della raccolta.

#### **Informazioni generali**

Nel corso del 2006 la Banca ha partecipato ad un'operazione di cartolarizzazione di crediti ai sensi della L.130/1999, avente per oggetto crediti *performing* costituiti da mutui ipotecari concessi a clientela residente in Italia.

L'operazione, realizzata con l'assistenza di Iccrea Holding, ha visto la cessione pro-soluto di portafogli di crediti nascenti da mutui ipotecari "in bonis" assistiti da ipoteca, erogati dalla Banca e da altre 24 BCC consorelle a clienti, per un valore nominale complessivo lordo di 609.000.000,00 euro, di cui 12.558.119,02 euro relativi alla Banca.

Soggetto organizzatore (*arranger*) è stata la Société Générale Corporate & Investment Banking - ICCREA BANCA S.p.a. con il coinvolgimento, per le necessarie valutazioni di *rating*, delle Agenzie Moody's Investors Service e Standard and Poor's.

Per l'operazione ci si è avvalsi di una Società veicolo appositamente costituita e omologata come previsto dalla L.130/99, denominata CREDICO FINANCE 6 S.r.l. nella quale la Banca non detiene interessenze, né suoi dipendenti rivestono ruoli societari.

L'operazione si è concretizzata per mezzo di più contratti tra loro collegati, il cui schema è di seguito rappresentato:

- cessione pro-soluto, da parte degli *originators*, di un portafoglio di crediti individuati in "blocco";
- acquisizione dei crediti da parte del cessionario/emittente - società veicolo - ed emissione da parte di quest'ultimo di "notes" caratterizzate da un diverso grado di rimborsabilità al fine di reperire mezzi finanziari;
- sottoscrizione delle "notes" Senior e Mezzanine da parte di intermediari collocatori;
- sottoscrizione da parte dei singoli *originators* delle notes Serie C - Junior.

I mutui ceduti sono stati selezionati ed identificati dal cedente sulla base dei seguenti criteri oggettivi:

- denominati in Euro;
- classificati dalla BCC Cedente come in bonis in conformità alla vigente normativa di vigilanza emanata dalla Banca d'Italia;
- garantiti da una ipoteca di primo grado economico in favore della relativa BCC Cedente, intendendosi per tale un'ipoteca di primo grado; ovvero un'ipoteca di grado successivo al primo rispetto alla quale alla Data di Valutazione, erano state integralmente soddisfatte le obbligazioni garantite dalla/dalle ipoteca/ipoteche di grado precedente;
- in relazione ai quali il pagamento delle rate avvenga secondo una delle seguenti modalità: tramite disposizione permanente di addebito su un conto corrente tenuto presso la BCC Cedente; ovvero in contanti presso le filiali della BCC Cedente;
- in relazione ai quali sia integralmente trascorso il periodo di pre-ammortamento eventualmente previsto dal relativo contratto di mutuo;
- non derivanti da contratti di mutuo agevolati o comunque usufruenti di contributi finanziari di alcun tipo ai sensi di legge o convenzione (cd. mutui agevolati e mutui convenzionati);
- non derivanti da contratti di mutuo concessi a favore di soggetti che siano dipendenti della BCC Cedente;
- non derivanti da contratti di mutuo qualificati come "credito agrario" ai sensi dell'articolo 43 del Testo Unico Bancario, nemmeno qualora l'operazione di credito agrario sia stata effettuata mediante utilizzo di cambiale agraria;
- derivanti da contratti di mutuo che, in relazione a tutte le rate scadute, tranne eventualmente l'ultima, non ne presentino alcuna non pagata alla Data di Valutazione e in relazione ai quali l'eventuale ultima rata scaduta prima della Data di Valutazione sia stata pagata nei quindici giorni successivi alla scadenza;
- mutui interamente erogati, per i quali non sussista alcun obbligo di, né sia possibile, effettuare ulteriori erogazioni;
- non derivanti da mutui che, seppure in bonis, siano stati in qualunque momento classificati come crediti in sofferenza ai sensi delle Istruzioni di Vigilanza della Banca d'Italia;
- derivanti da contratti di mutuo che prevedano il rimborso integrale a una data non successiva al 31 dicembre 2030.

Criteria Specifici di selezione dei mutui:

- Mutui con importo originario alla data di stipulazione compreso tra euro 10.000,00 ed euro 320.000,00;
- Mutui che abbiano uno spread maggiore dello 0,70%;
- Mutui che siano stati erogati a soci prima del 1° gennaio 2000;
- Non derivanti da mutui solo tasso fisso;
- Non derivanti da mutui con un tasso di interessi originariamente collegato al Prime Rate Abi;

I debitori ceduti sono tutti operanti nel territorio nazionale.

#### Ripartizione per vita residua

Vita residua	Numero mutui	Importo	Distribuzione %
<i>Fino a 1 anno</i>	5	13.257,06	12,82%
<i>Da 1 a 5 anni</i>	24	519.589,09	61,54%
<i>Oltre 5 anni</i>	10	492.228,65	25,64%
Totale	39	1.025.074,80	100%

Il prezzo di acquisto del portafoglio dei crediti ceduti è stato definito in 12.558.199,02 euro e corrisponde al valore contabile dei crediti alla data del 02/05/2001, comprensivo di interessi maturati ma non ancora esigibili alla data dell'operazione.

Non vi è *overcollateralisation*: l'*outstanding value* dei crediti risulta infatti pari all'ammontare dell'emissione e, quindi, l'operazione di cessione non ha comportato conseguentemente la rilevazione né di utili né di perdite.

La Società Veicolo ha finanziato l'acquisto di crediti mediante emissione di titoli obbligazionari suddivisi in tre classi.

Le caratteristiche delle tre tipologie di titoli emessi sono le seguenti:

#### Titoli di classe A (titoli Senior)

Obbligazioni a tasso variabile (3ME), maggiorato di uno spread pari al 16 bps annuo, per un valore complessivo di 563.985.000,00 euro, a cui è stato attribuito nessun rating.

#### Titoli di classe B (titoli Mezzanine)

Valore complessivo 24.000.000,00 euro.

Obbligazioni a tasso variabile, cui è stato attribuito nessun rating.

#### Titoli di classe C (titoli Junior)

Obbligazioni a tasso variabile (*unrated*) per un valore complessivo di 11.884.837,00 euro.

I titoli di classe A e B, sono stati acquistati da una società costituita ai sensi del diritto irlandese - BCC Mortgages Plc - , che congiuntamente ha acquistato altri titoli di Classe A e di Classe B del tutto simili, ed ha finanziato l'acquisto stesso con l'emissione, a sua volta, di titoli Collateralized Bond Obligations dotati di rating, sul mercato dei capitali.

I titoli di classe C sono stati suddivisi in 25serie, ciascuna di importo proporzionale all'ammontare dei crediti rispettivamente ceduti dalle singole banche; esse hanno provveduto a sottoscriverli interamente. Ognuna di queste ha sottoscritto esclusivamente la serie di titoli subordinati di pertinenza, con pagamento del relativo prezzo "alla pari".

Alle diverse tipologie di titoli è stato attribuito un diverso grado di subordinazione nella definizione delle priorità nei pagamenti sia per il capitale che per gli interessi.

Il rimborso dei titoli è previsto alla scadenza naturale del titolo, dopo il pagamento delle spese e delle cedole sui titoli di classe A e B, vengono integralmente destinate al rimborso dei titoli prioritari. In particolare i titoli di classe A hanno priorità nel pagamento rispetto ai titoli di classe B. La terza tranche di titoli (cosiddetta emissione Junior o tranche C) è sprovvista di rating e subordinata nel rimborso alle precedenti. Questa tipologia di titoli non ha una cedola predeterminata ed è remunerata solo in presenza di fondi residuali, dopo aver coperto tutte le spese di periodo (Senior cost, Interessi Classe A, Interessi Classe B, etc.).

Il rimborso del capitale dei titoli di classe C è ultimo nella gerarchia dei pagamenti sia in caso di rimborso anticipato che in caso di estinzione naturale dei titoli.

### **Descrizione dei sistemi interni di misurazione e controllo dei rischi connessi con l'operatività in cartolarizzazioni.**

Per quanto concerne le procedure per il monitoraggio dei relativi rischi, la Banca continua ad utilizzare gli strumenti di controllo già esistenti per i crediti in portafoglio.

Il processo di gestione delle cartolarizzazioni è assistito da specifica procedura interna che assegna compiti e responsabilità ai servizi Risk controller e nelle diverse fasi del processo stesso.

Ciascuna delle banche cedenti esercita le attività di *servicing* in relazione allo specifico portafoglio dalla stessa ceduto, curando la gestione, l'amministrazione e l'incasso dei crediti, nonché dei procedimenti in conformità ai criteri individuati nel contratto di *servicing*. Per tale attività, disciplinata da specifica procedura, la Banca riceve una commissione pari al 0,40% annuo sull'*outstanding* e al 6,00 % annuo sugli incassi relativi a posizioni in *default*.

In adempimento a quanto disposto dalle Istruzioni di Vigilanza emanate dalla Banca d'Italia in materia, la Banca verifica inoltre che l'operazione nel suo complesso sia gestita in conformità alla legge e al prospetto informativo (*Offering Circular*). Il portafoglio di ciascuna cartolarizzazione è sottoposto a monitoraggio periodico; sulla base di tale attività sono predisposti report mensili e trimestrali verso la Società Veicolo e le controparti dell'operazione, così come previsti dalla documentazione contrattuale, con evidenze dello status dei crediti, dell'andamento degli incassi, della morosità e delle posizioni in contenzioso. Tale informativa costituisce anche la rendicontazione periodica sull'andamento dell'operazione effettuata alla direzione e al CdA.

L'attività di *servicer* è soggetta a certificazione da parte di una società di revisione esterna.

### **Descrizione delle politiche di copertura adottate per mitigare i rischi connessi**

Ciascun Cedente ha fornito al Veicolo una linea di liquidità proporzionale all'ammontare ceduto, da attivarsi nel caso in cui ad una data di pagamento i fondi disponibili rivenienti dagli incassi non siano sufficienti per remunerare i portafogli dei titoli secondo l'ordine di priorità della cascata dei pagamenti di euro 530.000,00 pari al 4,22% del portafoglio ceduto.

I Cedenti inoltre hanno assunto il ruolo di Limited Recourse Loan providers: ciascun Cedente ha messo a disposizione del Veicolo titoli di stato (CCT 01/11/2005-12 per euro 583.000,00 depositati presso la Deutsche Bank Milano) con la funzione di fornire una forma di supporto di liquidità, sostitutiva al supporto già fornito con la Linea di Liquidità (quindi escutibile solo nell'impossibilità di utilizzare la linea di liquidità medesima ed attivabile solo fino al completo utilizzo della linea di liquidità stessa), per consentire alla Società Veicolo di far fronte tempestivamente al pagamento delle somme dovute ai Portatori dei Titoli Senior a titolo di interessi e capitale ai sensi del Regolamento delle Notes, nonché di far fronte ai costi dell'Operazione di Cartolarizzazione.

Stante la struttura finanziaria dell'operazione, il rischio che rimane in capo alla Banca è determinato dalla somma tra l'ammontare dei titoli C sottoscritti (266.199,00 euro) ed il valore della linea di credito concessa alla società veicolo (583.000,00 euro). Per quanto concerne le procedure per il monitoraggio dei relativi rischi la Banca continua ad utilizzare gli strumenti di controllo già esistenti per i crediti in portafoglio.

### **Politiche contabili adottate**

Per quanto attiene alla rappresentazione dell'operazione dal punto di vista contabile, la cartolarizzazione nel bilancio della Banca è stata riflessa come segue:

- 1) i mutui cartolarizzati sono allocati, nell'ambito dei crediti verso clientela, alla sottovoce "mutui", generando a conto economico corrispondenti interessi attivi;
- 2) la passività verso la società veicolo è iscritta tra i debiti verso clientela, nella sottovoce "altri debiti", rilevando a conto economico i corrispondenti interessi passivi;
- 3) le spese legate all'operazione sono state ripartite nel conto economico pro-rata temporis sulla base dell'*expected maturity*.

La non cancellazione dei mutui cartolarizzati e la rappresentazione dei medesimi è avvenuta per il loro importo integrale, in quanto la Banca ha mantenuto tutti i rischi ed i benefici, non essendosi modificata sostanzialmente l'esposizione alla variabilità ed alle tempistiche dei flussi finanziari netti delle attività trasferite.

### **Informativa sui risultati economici connessi con le posizioni in bilancio e fuori bilancio.**

I risultati economici complessivi derivano sia dai differenziali strettamente connessi alle operazioni medesime (costo della provvista, rendimento della nuova liquidità ottenuta, costi operativi), sia dai mutamenti indotti nel profilo tecnico della Banca (miglioramento dei "ratios" di Vigilanza, riequilibrio del portafoglio impieghi, allineamento delle scadenze delle poste dello stato patrimoniale, ecc.) che incidono sul suo *standing*.

In particolare, all'avvio dell'operazione di cartolarizzazione, la Banca ha ottenuto, contestualmente alla cessione dei crediti, il regolamento del prezzo dei medesimi in misura pari alla somma algebrica tra il corrispettivo per i mutui cartolarizzati e la sottoscrizione della tranche del titolo C di propria competenza, al netto degli oneri sostenuti inizialmente per la strutturazione dell'operazione.

In ogni periodo, la Banca beneficia inoltre delle commissioni percepite per l'attività di *servicing* svolta per conto dell'emittente delle *notes*, del rendimento sotto forma di *excess spread* del titolo Junior sottoscritto (in funzione della performance dei crediti ceduti), nonché di un risultato connesso con il reimpiego della liquidità generata dall'operazione.

Sintesi dei risultati economici connessi con l'operazione di cartolarizzazione

Sintesi dei risultati economici connessi con l'operazione di cartolarizzazione

Interessi maturati su titolo junior classe C	1.300,73
Commissioni attive di servicing	6.244,99
<b>Risultato dell'operazione</b>	<b>7.545,72</b>

### **2. Operazioni di cartolarizzazione di "terzi"**

La Banca non detiene in portafoglio titoli rinvenienti da operazioni di cartolarizzazione di "terzi".

Informazioni di natura quantitativa

C.1 Esposizioni derivanti dalle principali operazioni di cartolarizzazione "proprie" ripartite per tipologia di attività cartolarizzate e per tipologie di esposizioni

Tipologia attività cartolarizzate/Esposizioni	Esposizioni per cassa - Senior		Esposizioni per cassa - Mezzanine		Esposizioni per cassa - Junior		Garanzie rilasciate - Senior		Garanzie rilasciate - Mezzanine		Garanzie rilasciate - Junior		Linee di credito - Senior		Linee di credito - Mezzanine		Linee di credito - Junior	
	Valore di bilancio	Rettifiche/riprese di valore	Valore di bilancio	Rettifiche/riprese di valore	Valore di bilancio	Rettifiche/riprese di valore	Valore di bilancio	Rettifiche/riprese di valore	Valore di bilancio	Rettifiche/riprese di valore	Valore di bilancio	Rettifiche/riprese di valore	Valore di bilancio	Rettifiche/riprese di valore	Valore di bilancio	Rettifiche/riprese di valore	Valore di bilancio	Rettifiche/riprese di valore
A. Oggetto di integrale cancellazione del bilancio																		
B. Oggetto di parziale cancellazione del bilancio																		
C. Non cancellate dal bilancio					266													

**C.5 Attività di servicer - incassi dei crediti cartolarizzati e rimborsi dei titoli emessi dalla società veicolo per la cartolarizzazione**

Società veicolo	Attività cartolarizzate (dato di fine periodo)		Incassi crediti realizzati nell'anno		Quota percentuale dei titoli rimborsati (dati di fine periodo) - Senior		Quota percentuale dei titoli rimborsati (dati di fine periodo) - Mezzanine		Quota percentuale dei titoli rimborsati (dati di fine periodo) - Junior	
	Deteriorate	In Bonis	Deteriorate	In Bonis	Attività deteriorate	Attività in Bonis	Attività deteriorate	Attività in Bonis	Attività deteriorate	Attività in Bonis
Credico Finance 6		931		393						



**E. OPERAZIONI DI CESSIONE**

**A. Attività finanziarie cedute e non cancellate integralmente**  
**Informazioni di natura qualitativa**

**Informazioni di natura quantitativa**

**E.1 Attività finanziarie cedute non cancellate: valore di bilancio e valore intero**

Forme tecniche/Portafoglio	Attività finanziarie detenute per la negoziazione			Attività finanziarie valutate al fair value			Attività finanziarie disponibili per la vendita			Attività finanziarie detenute sino alla scadenza			Crediti verso banche			Crediti verso clientela			Totale			
	A	B	C	A	B	C	A	B	C	A	B	C	A	B	C	A	B	C	31-12-2017	31-12-2016		
	<b>A. Attività per cassa</b>																					
1. Titoli di debito																						
2. Titoli di capitale																						
3. O.I.C.R.																						
4. Finanziamenti																						
<b>B. Strumenti derivati</b>																						
<b>Totale 31-12-2017</b>																					<b>986</b>	<b>1.389</b>
- di cui deteriorate																						
<b>Totale 31-12-2016</b>																					<b>157</b>	<b>1.389</b>
- di cui deteriorate																					<b>200</b>	<b>200</b>

A = attività finanziarie cedute rilevate per intero (valore di bilancio)  
 B = attività finanziarie cedute rilevate parzialmente (valore di bilancio)  
 C = attività finanziarie cedute rilevate parzialmente (intero valore)

## E.2 Passività finanziarie a fronte di attività finanziarie cedute non cancellate: valore di bilancio

Passività/Portafoglio attività	Attività finanziarie detenute per la negoziazione	Attività finanziarie valutate al fair value	Attività finanziarie disponibili per la vendita	Attività finanziarie detenute sino alla scadenza	Crediti verso banche	Crediti verso clientela	Totale
<b>1. Debiti verso clientela</b>						275	275
a) a fronte di attività rilevate per intero						275	275
b) a fronte di attività rilevate parzialmente							
<b>2. Debiti verso banche</b>							
a) a fronte di attività rilevate per intero							
b) a fronte di attività rilevate parzialmente							
<b>Totale 31-12-2017</b>						275	275
<b>Totale 31-12-2016</b>						646	646

## Sezione 2 - Rischio di mercato

### 2.1 RISCHIO DI TASSO DI INTERESSE E RISCHIO DI PREZZO - PORTAFOGLIO DI NEGOZIAZIONE DI VIGILANZA

#### INFORMAZIONI DI NATURA QUALITATIVA

##### A. Aspetti generali

La Banca svolge, in via principale, attività di negoziazione in proprio di strumenti finanziari esposti al rischio di tasso di interesse.

##### B. Processi di gestione e metodi di misurazione del rischio di tasso di interesse e del rischio di prezzo

###### Rischio di tasso di interesse - Portafoglio di negoziazione di vigilanza

La Banca monitora il rischio tasso di interesse del portafoglio di negoziazione di Vigilanza mediante l'approccio previsto dalla normativa prudenziale disciplinata nel Regolamento (UE) n. 575/2013.

In particolare, per i titoli di debito il "rischio generico", ovvero il rischio di perdite causate da una avversa variazione del livello dei tassi di interesse, è misurato tramite il "metodo della durata finanziaria". Tale metodo prevede dapprima il calcolo per ciascuno strumento (in bilancio e "fuori bilancio") della "*duration* modificata", ossia dell'indicatore che misura la sensibilità del valore corrente dello strumento stesso al variare dei tassi d'interesse di mercato; successivamente il valore corrente di ciascuno strumento è moltiplicato per la "*duration* modificata" e per specifici fattori di ponderazione, che esprimono le variazioni ipotizzate dei tassi d'interesse in funzione della durata residua dello strumento. Gli importi così determinati costituiscono le posizioni ponderate lunghe e corte che sono distribuite, e opportunamente compensate, in varie fasce temporali in base alla pertinente "*duration* modificata".

I derivati e le altre operazioni "fuori bilancio" del portafoglio di negoziazione di vigilanza dipendono in misura prevalente dai tassi di interesse, e sono convertiti in posizioni nel sottostante attraverso il cd. "metodo della doppia entrata" che consiste nell'esprimere le posizioni, per vita residua, come combinazione di una attività e di una passività a pronti e di uguale importo.

###### Rischio di prezzo - Portafoglio di negoziazione di vigilanza

Il rischio di prezzo del portafoglio di negoziazione è monitorato sia tramite analisi delle esposizioni quotate e non quotate, sia attraverso la determinazione dell'esposizione per singolo mercato, ovvero dell'esposizione complessiva per ciascun paese.

La Banca, inoltre, monitora costantemente gli investimenti di capitale al fine di assumere tempestivamente le decisioni più opportune in merito alla tempistica di realizzo.

Come riportato con riferimento al rischio di tasso, esiste anche un limite in termini di VaR, sebbene non specifico per tale fattore di rischio, ma riferito al portafoglio nel suo complesso. Il monitoraggio del rischio consente comunque anche la determinazione dell'*Equity Var* e la scomposizione del dato di rischio per singolo fattore. Tale monitoraggio viene effettuato in due momenti sia da parte della Funzione Titoli che dalla Funzione *Risk Management*.

I modelli a supporto delle analisi di rischio sono gestiti dal Centro Servizi Cassa Centrale che genera in *output* report consultabili da ogni utente coinvolto nel processo di gestione e misurazione del rischio di tasso; i risultati di tali analisi sono riportati al Comitato Rischi e Finanza.

Il modello di misurazione del rischio di prezzo non è utilizzato per la determinazione dei requisiti patrimoniali ma rappresenta uno strumento a supporto della gestione e del controllo interni.



## 2.2 RISCHIO DI TASSO DI INTERESSE E DI PREZZO- PORTAFOGLIO BANCARIO

### INFORMAZIONI DI NATURA QUALITATIVA

#### A. Aspetti generali, procedure di gestione e metodi di misurazione del rischio di tasso di interesse e del rischio di prezzo

##### Rischio di tasso di interesse – Portafoglio Bancario

###### Principali fonti del rischio di tasso di interesse

Le fonti del rischio di tasso di interesse a cui è esposta la Banca sono individuabili principalmente nei processi del credito, della raccolta e della finanza, essendo il portafoglio bancario costituito prevalentemente da crediti e dalle varie forme di raccolta dalla clientela.

In particolare, il rischio di tasso di interesse da “*fair value*” trae origine dalle poste a tasso fisso, mentre il rischio di tasso di interesse da “flussi finanziari” trae origine dalle poste a tasso variabile.

Tuttavia, nell’ambito delle poste a vista, sono normalmente ravvisabili comportamenti asimmetrici a seconda che si considerino le voci del passivo o quelle dell’attivo; mentre le prime, essendo caratterizzate da una maggiore vischiosità, afferiscono principalmente al rischio da “*fair value*”, le seconde, più sensibili ai mutamenti del mercato, sono riconducibili al rischio da “flussi finanziari”.

###### Processi interni di gestione e metodi di misurazione del rischio di tasso

La Banca ha posto in essere opportune misure di attenuazione e controllo finalizzate a evitare la possibilità che vengano assunte posizioni eccedenti un determinato livello di rischio obiettivo.

Tali misure di attenuazione e controllo trovano codificazione nell’ambito delle normative aziendali volte a disegnare processi di monitoraggio fondati su limiti di posizione e sistemi di soglie di attenzione in termini di capitale interno, al superamento delle quali scatta l’attivazione di opportune azioni correttive.

A tale proposito sono state definite:

- politiche e procedure di gestione del rischio di tasso d'interesse coerenti con la natura e la complessità dell'attività svolta;
- metriche di misurazione coerenti con la metodologia di misurazione del rischio adottata dalla Banca, sulla base delle quali è stato definito un sistema di *early-warning* che consente la tempestiva individuazione e attivazione delle idonee misure correttive;
- limiti operativi e disposizioni procedurali interne volti al mantenimento dell'esposizione entro livelli coerenti con la politica gestionale e con la soglia di attenzione prevista dalla normativa prudenziale.

Dal punto di vista organizzativo la Banca ha individuato nell’Ufficio Contabilità e Bilancio la struttura deputata a presidiare tale processo di gestione del rischio di tasso di interesse sul portafoglio bancario.

Il monitoraggio dell’esposizione al rischio di tasso di interesse sul portafoglio bancario avviene su base trimestrale.

Per quanto concerne la metodologia di misurazione del rischio e di quantificazione del corrispondente capitale interno, il Consiglio di Amministrazione della Banca con la delibera del 27/03/2008 ha deciso di utilizzare l’algoritmo semplificato descritto nell’Allegato C, Titolo III, Cap.1, Sezione III della Circolare n. 285/2013 della Banca d’Italia.

Attraverso tale metodologia viene stimata la variazione del valore economico del portafoglio bancario a fronte di una variazione ipotetica dei tassi di interesse.

L’applicazione della citata metodologia semplificata si basa sui seguenti passaggi logici:

- 1) definizione del portafoglio bancario: costituito dal complesso delle attività e passività non rientranti nel portafoglio di negoziazione ai fini di vigilanza;
- 2) determinazione delle “valute rilevanti”, le valute cioè il cui peso misurato come quota sul totale attivo oppure sul passivo del portafoglio bancario risulta superiore al 5%; ciascuna valuta rilevante definisce un aggregato di posizioni; le valute il cui peso è inferiore al 5% sono aggregate fra loro;
- 3) classificazione delle attività e passività in fasce temporali: sono definite 14 fasce temporali. Le attività e passività a tasso fisso sono classificate in base alla loro vita residua, quelle a tasso variabile sulla base della data di

rinegoziazione del tasso di interesse. Salvo specifiche regole di classificazione previste per alcune attività e passività, le attività e le passività sono inserite nello scadenziere secondo i criteri previsti nella Circolare 272 “Manuale per la compilazione della Matrice dei Conti”. Le posizioni in sofferenza, incagliate e scadute e/o sconfinanti deteriorate sono ricondotte nelle pertinenti fasce di vita residua sulla base delle previsioni di recupero dei flussi di cassa. Le esposizioni deteriorate per le quali non si dispone di previsioni di recupero dei flussi di cassa sono, convenzionalmente, allocate nelle differenti fasce temporali sulla base di una ripartizione proporzionale, utilizzando come base di riparto la distribuzione nelle varie fasce di vita residua (a parità di tipologia di deterioramento) delle previsioni di recupero effettuate sulle altre posizioni deteriorate;

- 4) ponderazione delle esposizioni nette di ciascuna fascia: in ciascuna fascia le posizioni attive e passive sono compensate, ottenendo una posizione netta; la posizione netta di ogni fascia è moltiplicata per i fattori di ponderazione, ottenuti come prodotto tra una variazione ipotetica dei tassi e un’ approssimazione della *duration* modificata relativa alle singole fasce;
- 5) somma delle esposizioni nette ponderate delle diverse fasce: l’ esposizione ponderata netta dei singoli aggregati approssima la variazione di valore attuale delle poste denominate nella valuta dell’ aggregato nell’ eventualità dello *shock* di tasso ipotizzato;
- 6) aggregazione nelle diverse valute le esposizioni positive relative alle singole “valute rilevanti” e all’ aggregato delle valute non rilevanti” sono sommate tra loro. Il valore ottenuto rappresenta la variazione di valore economico aziendale a fronte dello scenario ipotizzato.

Ai fini della quantificazione del capitale interno in condizioni ordinarie la banca ha deciso di riferirsi ad uno *shift* parallelo della curva dei tassi pari a +/- 200 bp, in analogia allo scenario contemplato dall’ Organo di Vigilanza per la conduzione del cd. *supervisory test*.

Nella determinazione del capitale interno in condizioni ordinarie la Banca si riferisce alle variazioni annuali dei tassi di interesse registrati in un periodo di osservazione di 6 anni, considerando alternativamente il 1° percentile (ribasso) o il 99° (rialzo). In caso di scenari al ribasso la banca garantisce il vincolo di non negatività dei tassi.

La Banca determina l’ indicatore di rischiosità, rappresentato dal rapporto tra il capitale interno, quantificato sulla base di uno *shift* parallelo della curva dei tassi pari a +/- 200 bp, e il valore dei fondi propri. La Banca d’ Italia pone come soglia di attenzione un valore pari al 20%.

La Banca monitora a fini gestionali interni con cadenza trimestrale il rispetto della soglia del 20%. Nel caso in cui si determini una riduzione del valore economico della Banca superiore al 20% dei fondi propri, la Banca attiva opportune iniziative sulla base degli interventi definiti dalla Vigilanza.

Con riferimento alla conduzione degli *stress test* nell’ ambito del rischio di tasso di interesse sul portafoglio bancario, questi vengono svolti dalla Banca annualmente.

La Banca in relazione alle attuali condizioni di mercato considera lo *shift* parallelo della curva di +/- 200 punti base ai fini della determinazione del capitale interno in condizioni ordinarie sufficiente anche ai fini dell’ esercizio di *stress*. In caso di scenari al ribasso la banca garantisce il vincolo di non negatività dei tassi. I valori assunti nella quantificazione del capitale interno in condizioni di *stress* per tale profilo di rischio corrispondono, pertanto, a quelli determinati con l’ applicazione del *supervisory test*.

## **Rischio di prezzo – Portafoglio Bancario**

Il portafoglio bancario accoglie particolari tipologie di investimenti in titoli di capitale aventi la finalità di perseguire determinati obiettivi strategici di medio/lungo periodo. In particolare, nel portafoglio bancario sono presenti per lo più partecipazioni che costituiscono cointeressenze in società appartenenti al sistema del Credito Cooperativo e/o in società e/o enti strumentali allo sviluppo dell’ attività della Banca.

Il rischio di prezzo bancario è gestito dalla Direzione Generale, con il supporto dell’ Ufficio Contabilità e Bilancio, sulla base di deleghe che ne circoscrivono l’ esposizione in termini di partecipazioni strumentali all’ attività bancaria, di ammontare massimo investito e di valore percentuale massimo di minusvalenze (soglia di attenzione).

Ad oggi, vista l’ attuale operatività, non sono poste in essere operazioni di copertura del rischio di prezzo.



**B. Attività di copertura del fair value**

La Banca non pone in essere operazioni di copertura né contabili né gestionali da variazioni del *fair value*.

**C. Attività di copertura dei flussi finanziari**

La Banca non pone in essere operazioni di copertura di cash flow, ossia coperture dell'esposizione alla variabilità dei flussi finanziari associati a strumenti finanziari a tasso variabile.



**INFORMAZIONI DI NATURA QUANTITATIVA**
**1. Portafoglio bancario: distribuzione per durata residua (per data di riprezzamento) delle attività e delle passività finanziarie**

Tipologia/Durata residua	A vista	Fino a 3 mesi	Da oltre 3 mesi fino a 6 mesi	Da oltre 6 mesi fino a 1 anno	Da oltre 1 anno fino a 5 anni	Da oltre 5 anni fino a 10 anni	Oltre 10 anni	Durata indeterminata
<b>1. Attività per cassa</b>	<b>33.092</b>	<b>69.442</b>	<b>13.532</b>	<b>3.230</b>	<b>12.564</b>	<b>5.209</b>	<b>3.429</b>	<b>21</b>
1.1 Titoli di debito		749	12.055		6.598	407		21
- con opzione di rimborso anticipato					200	164		21
- altri		749	12.055		6.398	243		
1.2 Finanziamenti a banche	11.685	1.054						
1.3 Finanziamenti a clientela	21.407	67.639	1.477	3.230	5.966	4.802	3.429	
- c/c	15.735	103	63	558	698	505		
- altri finanziamenti	5.672	67.536	1.414	2.672	5.268	4.297	3.429	
- con opzione di rimborso anticipato	401	44.653	970	473	2.142	1.839	3.377	
- altri	5.271	22.883	444	2.199	3.126	2.458	52	
<b>2. Passività per cassa</b>	<b>121.380</b>	<b>7</b>	<b>919</b>	<b>68</b>	<b>10.766</b>			
2.1 Debiti verso clientela	119.689	7	19	3	17			
- c/c	113.655		16					
- altri debiti	6.034	7	3	3	17			
- con opzione di rimborso anticipato								
- altri	6.034	7	3	3	17			
2.2 Debiti verso banche	1.554							
- c/c	1.554							
- altri debiti								
2.3 Titoli di debito	137		900	65	10.749			
- con opzione di rimborso anticipato								
- altri	137		900	65	10.749			
2.4 Altre passività								
- con opzione di rimborso anticipato								
- altri								
<b>3. Derivati finanziari</b>	<b>(8)</b>	<b>(1.916)</b>	<b>12</b>	<b>7</b>	<b>244</b>	<b>551</b>	<b>1.110</b>	
3.1 Con titolo sottostante		(20)	10		10			
- Opzioni								
+ posizioni lunghe								
+ posizioni corte								
- Altri derivati		(20)	10		10			
+ posizioni lunghe			10		10			
+ posizioni corte		20						
3.2 Senza titolo sottostante	(8)	(1.896)	2	7	234	551	1.110	
- Opzioni	(8)	(1.896)	2	7	234	551	1.110	
+ posizioni lunghe		5	2	7	234	551	1.110	
+ posizioni corte	8	1.901	0	0	0		0	
- Altri derivati								
+ posizioni lunghe	1.063							
+ posizioni corte	1.063							
<b>4. Altre operazioni fuori bilancio</b>								

+ posizioni lunghe								
+ posizioni corte								

Si descrivono di seguito gli effetti di una variazione dei tassi di interesse pari a +/- 100 punti base sul margine di interesse, conseguente risultato di esercizio e patrimonio netto, calcolati in ipotesi di volumi costanti delle masse e variazioni tassi distribuita nell'arco temporale di 12 mesi, in modo uniforme su tutta la curva dei tassi. L'elaborazione è eseguita nell'ambito del servizio ALM di Cassa Centrale Banca da cui risulta che il maggior contributo all'impatto complessivo negativo deriva dai mutui a tasso variabile fisso.

<b>Variazione tassi</b>	<b>Variazione margine di interesse</b>	<b>Variazione patrimonio netto</b>	<b>Impatto complessivo</b>
più 100 b.p.	-123	-1.791	-1913
meno 100 b.p.	84	1.137	1.221

**1. Portafoglio bancario: distribuzione per durata residua (per data di riprezzamento) delle attività e delle passività finanziarie - Valuta di denominazione: EURO**

Tipologia/Durata residua	A vista	Fino a 3 mesi	Da oltre 3 mesi fino a 6 mesi	Da oltre 6 mesi fino a 1 anno	Da oltre 1 anno fino a 5 anni	Da oltre 5 anni fino a 10 anni	Oltre 10 anni	Durata indeterminata
<b>1. Attività per cassa</b>	<b>33.018</b>	<b>69.442</b>	<b>13.532</b>	<b>3.230</b>	<b>12.564</b>	<b>5.209</b>	<b>3.429</b>	<b>21</b>
1.1 Titoli di debito		749	12.055		6.598	407		21
- con opzione di rimborso anticipato					200	164		21
- altri		749	12.055		6.398	243		
1.2 Finanziamenti a banche	11.611	1.054						
1.3 Finanziamenti a clientela	21.407	67.639	1.477	3.230	5.966	4.802	3.429	
- c/c	15.735	103	63	558	698	505		
- altri finanziamenti	5.672	67.536	1.414	2.672	5.268	4.297	3.429	
- con opzione di rimborso anticipato	401	44.653	970	473	2.142	1.839	3.377	
- altri	5.271	22.883	444	2.199	3.126	2.458	52	
<b>2. Passività per cassa</b>	<b>121.380</b>	<b>7</b>	<b>919</b>	<b>68</b>	<b>10.766</b>			
2.1 Debiti verso clientela	119.689	7	19	3	17			
- c/c	113.655		16					
- altri debiti	6.034	7	3	3	17			
- con opzione di rimborso anticipato								
- altri	6.034	7	3	3	17			
2.2 Debiti verso banche	1.554							
- c/c	1.554							
- altri debiti								
2.3 Titoli di debito	137		900	65	10.749			
- con opzione di rimborso anticipato								
- altri	137		900	65	10.749			
2.4 Altre passività								
- con opzione di rimborso anticipato								
- altri								
<b>3. Derivati finanziari</b>	<b>(8)</b>	<b>(1.916)</b>	<b>12</b>	<b>7</b>	<b>244</b>	<b>551</b>	<b>1.110</b>	
3.1 Con titolo sottostante		(20)	10		10			
- Opzioni								
+ posizioni lunghe								
+ posizioni corte								
- Altri derivati		(20)	10		10			
+ posizioni lunghe			10		10			
+ posizioni corte		20						
3.2 Senza titolo sottostante	(8)	(1.896)	2	7	234	551	1.110	
- Opzioni	(8)	(1.896)	2	7	234	551	1.110	
+ posizioni lunghe		5	2	7	234	551	1.110	
+ posizioni corte	8	1.901	0	0	0		0	
- Altri derivati								
+ posizioni lunghe	1.063							
+ posizioni corte	1.063							
<b>4. Altre operazioni fuori bilancio</b>								

+ posizioni lunghe								
+ posizioni corte								

## INFORMAZIONI DI NATURA QUANTITATIVA.

### 1. Portafoglio bancario: distribuzione per durata residua (per data di riprezzamento) delle attività e delle passività finanziarie - Valuta di denominazione: ALTRE VALUTE (NO EURO)

Tipologia/Durata residua	A vista	Fino a 3 mesi	Da oltre 3 mesi fino a 6 mesi	Da oltre 6 mesi fino a 1 anno	Da oltre 1 anno fino a 5 anni	Da oltre 5 anni fino a 10 anni	Oltre 10 anni	Durata indeterminata
<b>1. Attività per cassa</b>	<b>74</b>							
1.1 Titoli di debito								
- con opzione di rimborso anticipato								
- altri								
1.2 Finanziamenti a banche	74							
1.3 Finanziamenti a clientela								
- c/c								
- altri finanziamenti								
- con opzione di rimborso anticipato								
- altri								
<b>2. Passività per cassa</b>	<b>68</b>							
2.1 Debiti verso clientela	59							
- c/c	59							
- altri debiti								
- con opzione di rimborso anticipato								
- altri								
2.2 Debiti verso banche	9							
- c/c	9							
- altri debiti								
2.3 Titoli di debito								
- con opzione di rimborso anticipato								
- altri								
2.4 Altre passività								
- con opzione di rimborso anticipato								
- altri								
<b>3. Derivati finanziari</b>								
3.1 Con titolo sottostante								
- Opzioni								
+ posizioni lunghe								
+ posizioni corte								
- Altri derivati								
+ posizioni lunghe								
+ posizioni corte								
3.2 Senza titolo sottostante								
- Opzioni								
+ posizioni lunghe								
+ posizioni corte								

- Altri derivati									
+ posizioni lunghe									
+ posizioni corte									
<b>4. Altre operazioni fuori bilancio</b>									
+ posizioni lunghe									
+ posizioni corte									

## 2.3 RISCHIO DI CAMBIO

### Informazioni di natura qualitativa

#### A. Aspetti generali, processi di gestione e metodi di misurazione del rischio di cambio

Sulla base di quanto previsto dalle Istruzioni di Vigilanza della Banca d'Italia, le BCC-CR nell'esercizio dell'attività in cambi non possono assumere posizioni speculative e devono contenere l'eventuale posizione netta aperta in cambi entro il 2% dei fondi propri (Cfr. Circ. 229/99 Titolo VII, Cap. 1). Inoltre, per effetto di tale ultimo vincolo normativo sono escluse - anche secondo la nuova regolamentazione prudenziale - dalla disciplina relativa al calcolo dei requisiti patrimoniali per tale tipologia di rischio.

La Banca non presenta posizioni in divisa né ne ha assunto nel corso dell'esercizio.

#### B. Attività di copertura del rischio di cambio

La Banca, non assumendo esposizioni in divisa, non pone in essere operazioni di copertura.

**INFORMAZIONI DI NATURA QUANTITATIVA**
**1. Distribuzione per valuta di denominazione delle attività, delle passività e dei derivati**

Voci	Valute					
	Dollari USA	Sterline	Yen	Dollari canadesi	Franchi svizzeri	Altre valute
<b>A. Attività finanziarie</b>	<b>55</b>	<b>4</b>			<b>15</b>	
A.1 Titoli di debito						
A.2 Titoli di capitale						
A.3 Finanziamenti a banche	55	4		0	15	0
A.4 Finanziamenti a clientela						
A.5 Altre attività finanziarie						
<b>B. Altre attività</b>	<b>7</b>	<b>3</b>		<b>0</b>	<b>3</b>	
<b>C. Passività finanziarie</b>	<b>68</b>					
C.1 Debiti verso banche	9					
C.2 Debiti verso clientela	59	0				
C.3 Titoli di debito						
C.4 Altre passività finanziarie						
<b>D. Altre passività</b>						
<b>E. Derivati finanziari</b>						
- Opzioni						
+ posizioni lunghe						
+ posizioni corte						
- Altri derivati						
+ posizioni lunghe						
+ posizioni corte						
<b>Totale attività</b>	<b>62</b>	<b>7</b>			<b>18</b>	
<b>Totale passività</b>	<b>68</b>					
<b>Sbilancio (+/-)</b>	<b>(6)</b>	<b>7</b>			<b>18</b>	

## 2. Modelli interni e altre metodologie per l'analisi di sensitività

### 2.4 GLI STRUMENTI DERIVATI

#### A. Derivati finanziari

##### A.1 Portafoglio di negoziazione di vigilanza: valori nozionali di fine periodo

##### A.2 Portafoglio bancario: valori nozionali di fine periodo - A.2.2 Altri derivati

Attività sottostanti/Tipologia derivati	Totale 31-12-2017		Totale 31-12-2016	
	Over the counter	Controparti centrali	Over the counter	Controparti centrali
1. Titoli di debito e tassi di interesse			15.983	
a) Opzioni				
b) Swap			15.983	
c) Forward				
d) Futures				
e) Altri				
2. Titoli di capitale e indici azionari				
a) Opzioni				
b) Swap				
c) Forward				
d) Futures				
e) Altri				
3. Valute e oro				
a) Opzioni				
b) Swap				
c) Forward				
d) Futures				
e) Altri				
4. Merci				
5. Altri sottostanti				
<b>Totale</b>			<b>15.983</b>	

### A.3 Derivati finanziari: fair value positivo - ripartizione per prodotti

Portafogli/Tipologia derivati	Fair value positivo Totale 31-12-2017		Fair value positivo Totale 31-12-2016	
	Over the counter	Controparti centrali	Over the counter	Controparti centrali
<b>A. Portafoglio di negoziazione di vigilanza</b>				
a) Opzioni				
b) Interest rate swap				
c) Cross currency swap				
d) Equity swap				
e) Forward				
f) Futures				
g) Altri				
<b>B. Portafoglio bancario - di copertura</b>				
a) Opzioni				
b) Interest rate swap				
c) Cross currency swap				
d) Equity swap				
e) Forward				
f) Futures				
g) Altri				
<b>C. Portafoglio bancario - altri derivati</b>			<b>57</b>	
a) Opzioni				
b) Interest rate swap			57	
c) Cross currency swap				
d) Equity swap				
e) Forward				
f) Futures				
g) Altri				
<b>Totale</b>			<b>57</b>	



**A.4 Derivati finanziari: fair value lordo negativo - ripartizione per prodotti**

**A.5 Derivati finanziari OTC - portafoglio di negoziazione di vigilanza: valori nozionali, fair value lordi positivi e negativi per controparti - contratti non rientranti in accordi di compensazione**

**A.6 Derivati finanziari OTC - portafoglio di negoziazione di vigilanza: valori nozionali, fair value lordi positivi e negativi per controparti - contratti rientranti in accordi di compensazione**

**A.7 Derivati finanziari OTC - portafoglio bancario: valori nozionali, fair value lordi positivi e negativi per controparti - contratti non rientranti in accordi di compensazione**

**A.8 Derivati finanziari OTC - portafoglio bancario: valori nozionali, fair value lordi positivi e negativi per controparti - contratti rientranti in accordi di compensazione**

**A.9 Vita residua dei derivati finanziari OTC: valori nozionali**

Sottostanti/Vita residua	Fino a 1 anno	Oltre 1 anno e fino a 5 anni	Oltre 5 anni	Totale
<b>A. Portafoglio di negoziazione di vigilanza</b>				
A.1 Derivati finanziari su titoli di debito e su tassi di interesse				
A.2 Derivati finanziari su titoli di capitale e indici azionari				
A.3 Derivati finanziari su tassi di cambio e oro				
A.4 Derivati finanziari su altri valori				
<b>B. Portafoglio bancario</b>				
B.1 Derivati finanziari su titoli di debito e tassi di interesse				
B.2 Derivati finanziari su titoli di capitale e indici azionari				
B.3 Derivati finanziari su tassi di cambio e oro				
B.4 Derivati finanziari su altri valori				
<b>Totale 31-12-2017</b>				
<b>Totale 31-12-2016</b>	15.983			15.983

**A.10 Derivati finanziari OTC: rischio di controparte/rischio finanziario - Modelli interni**

**B. Derivati creditizi**

**B.1 Derivati creditizi: valori nozionali di fine periodo**

**B.2 Derivati creditizi OTC: fair value lordo positivo - ripartizione per prodotti**

**B.3 Derivati creditizi OTC: fair value lordo negativo - ripartizione per prodotti**

**B.4 Derivati creditizi OTC: fair value lordi (positivi e negativi) per controparti - contratti non rientranti in accordi di compensazione**

**B.5 Derivati creditizi OTC: fair value lordi (positivi e negativi) per controparti - contratti rientranti in accordi di compensazione**

**B.6 Vita residua dei contratti derivati su crediti: valori nozionali**

**B.7 Derivati creditizi: rischio di controparte e finanziario - Modelli interni**

**C. Derivati finanziari e creditizi**

**C.1 Derivati finanziari e creditizi OTC: fair value netti ed esposizione futura per controparti**

**Informazioni di natura qualitativa**

**A. Aspetti generali, processi di gestione e metodi di misurazione del rischio di liquidità**

Si definisce rischio di liquidità la possibilità che la Banca non riesca a mantenere i propri impegni di pagamento a causa dell'incapacità di reperire nuovi fondi (*Funding liquidity risk*) e/o di vendere proprie attività sul mercato (*Asset liquidity risk*), ovvero di essere costretta a sostenere costi molto alti per far fronte a tali impegni.

Il *Funding liquidity risk*, a sua volta, può essere distinto tra:

- (i) *Mismatching liquidity risk*, consistente nel rischio connesso al differente profilo temporale delle entrate e delle uscite di cassa determinato dal disallineamento delle scadenze delle attività e delle passività finanziarie di (e fuori) bilancio;
- (ii) *Contingency liquidity risk*, ossia il rischio che eventi inattesi possano richiedere un ammontare di disponibilità liquide maggiore di quello stimato come necessario;
- (iii) *Margin calls liquidity risk*, ossia il rischio che la Banca, a fronte di variazioni avverse del *fair value* degli strumenti finanziari, sia contrattualmente chiamata a ripristinare i margini di riferimento mediante *collateral*/margini per cassa.

A tale proposito si evidenzia che il Regolamento Delegato della Commissione europea (UE) n. 61/2015 ha introdotto il Requisito di Copertura della Liquidità (*Liquidity Coverage Requirement - LCR*) per gli enti creditizi (di seguito, RD-LCR). Il LCR è una regola di breve termine volta a garantire la disponibilità da parte delle singole banche di attività liquide che consentano la sopravvivenza delle stesse nel breve/brevissimo termine in caso di *stress* acuto, senza ricorrere al mercato. L'indicatore compara le attività liquide a disposizione della banca con i deflussi di cassa netti (differenza tra deflussi e afflussi lordi) attesi su un orizzonte temporale di 30 giorni, quest'ultimi sviluppati tenendo conto di uno scenario di *stress* predefinito.

Il RD-LCR è entrato in vigore il 1° ottobre 2015; a partire da tale data gli enti creditizi sono tenuti al rispetto del nuovo requisito secondo il regime transitorio previsto dall'art. 460 del CRR e dell'art. 38 del RD-LCR. In particolare, nei periodi 1° gennaio 2016 - 31 dicembre 2016 e 1° gennaio 2017 - 31 dicembre 2017 il valore minimo dell'indicatore è posto pari, rispettivamente, al 70% e 80%. A partire dal 1° gennaio 2018 deve essere rispettato un requisito del 100%. Il RD-LCR integra e, in parte, modifica quanto previsto in materia dal Regolamento n. 575/2013 (CRR) che prevede esclusivamente obblighi di natura segnaletica

Il rischio di liquidità può essere generato da diversi fattori sia interni, sia esterni alla Banca. Le fonti del rischio di liquidità possono, pertanto, essere distinte nelle seguenti macro-categorie:

- endogene: rappresentate da eventi negativi specifici della Banca (ad es. deterioramento del merito creditizio della Banca e perdita di fiducia da parte dei creditori);
- esogene: quando l'origine del rischio è riconducibile ad eventi negativi non direttamente controllabili da parte della Banca (crisi politiche, crisi finanziarie, eventi catastrofici, ecc.) che determinano situazioni di tensione di liquidità sui mercati; combinazioni delle precedenti.

Il rischio di liquidità può essere generato da diversi fattori interni e esterni alla Banca. L'identificazione dei suddetti fattori di rischio si realizza attraverso:

- l'analisi della distribuzione temporale dei flussi di cassa delle attività e delle passività finanziarie nonché delle operazioni fuori bilancio;
- l'individuazione:
  - o delle poste che non presentano una scadenza definita (ad es. le poste "a vista e a revoca");
  - o degli strumenti finanziari che incorporano componenti opzionali (esplicite o implicite) che possono modificare l'entità e/o la distribuzione temporale dei flussi di cassa (ad esempio, opzioni di rimborso anticipato);
  - o degli strumenti finanziari che per natura determinano flussi di cassa variabili in funzione dell'andamento di specifici sottostanti (ad esempio, strumenti derivati).
- l'analisi del livello di *seniority* degli strumenti finanziari.

I processi in cui il rischio di liquidità della banca si origina sono rappresentate principalmente dai processi della Finanza/Tesoreria, della Raccolta e del Credito.

Nel corso del 2017 la regolamentazione interna sulla gestione del rischio di liquidità è stata aggiornata, alla luce delle nuove disposizioni di vigilanza in materia di LCR e di RAF e delle soluzioni organizzative adottate dalla Banca per il recepimento della citata nuova disciplina di vigilanza, nonché della necessità di garantire la coerenza tra le misurazioni gestionali e quelle regolamentari.

La Banca adotta un sistema di governo e gestione del rischio di liquidità che, in conformità alla regolamentazione prudenziale in materia, persegue gli obiettivi di:

- disporre di liquidità in qualsiasi momento e, quindi, di rimanere nella condizione di far fronte ai propri impegni di pagamento in situazioni sia di normale corso degli affari, sia di crisi;
- finanziare le proprie attività alle migliori condizioni di mercato correnti e prospettiche.

A tal fine, nella sua funzione di organo di supervisione strategia, il Consiglio di Amministrazione della Banca definisce strategie, politiche, responsabilità, processi, obiettivi di rischio, soglie di tolleranza e limiti all'esposizione al rischio di liquidità (operativa e strutturale), nonché strumenti per la gestione del rischio liquidità - in condizioni sia di normale corso degli affari, sia di crisi di liquidità - formalizzando la propria normativa interna in materia di governo e la gestione del rischio di liquidità.

La liquidità della Banca è gestita dall'Ufficio Contabilità e Bilancio conformemente agli indirizzi strategici stabiliti dal Consiglio di Amministrazione. A tal fine essa si avvale delle previsioni di impegno rilevati tramite la procedura C.R.G. (Conto di Regolamento Giornaliero) di ICCREA Banca.

Sono definiti i presidi organizzativi del rischio di liquidità in termini di controlli di linea e attività in capo alle funzioni di controllo di II° e III° livello. In particolare, il controllo di II livello del rischio di liquidità è di competenza della Funzione Risk Management ed è finalizzato a verificare la disponibilità di un ammontare di riserve di liquidità sufficienti ad assicurare la solvibilità nel breve termine e la diversificazione delle fonti di finanziamento, nonché, al tempo stesso, il mantenimento di un sostanziale equilibrio fra le scadenze medie di impieghi e raccolta nel medio/lungo termine.

La Banca ha strutturato il presidio della liquidità operativa di breve periodo (fino 12 mesi) su diversi livelli al fine di assicurare il mantenimento di condizioni di equilibrio finanziario con riferimento a orizzonti temporali di brevissimo e breve termine.

La Banca utilizza il report ALM elaborato da Cassa Centrale Banca per la misurazione e il monitoraggio della posizione di liquidità, che prevede un monitoraggio su tre livelli:

- un primo livello prevede il presidio infra giornaliero e a breve della posizione finanziaria netta della Banca, delle masse liquide e liquidabili e delle fonti di approvvigionamento. In questo ambito, la Banca provvede al controllo delle operazioni di rifinanziamento del portafoglio titoli con riferimento: alla gestione delle scadenze dei finanziamenti collateralizzati e del portafoglio titoli, ed al monitoraggio del valore liquidabile delle attività costituite a garanzia ai fini del controllo della eventuale integrazione delle garanzie (cd. marginatura del collaterale);
- un secondo livello prevede l'utilizzo di report per la valutazione della robustezza delle riserve di liquidità e la determinazione degli indicatori di attenzione in chiave gestionale (report elaborati sulla base dello strumento *maturity ladder*);
- un terzo livello prevede il rispetto del requisito minimo regolamentare LCR e la valutazione periodica di scenari di *stress* (idiosincratico, di mercato e combinato).

L'esposizione della Banca a flussi di cassa in uscita inattesi riguardano principalmente:

- le poste che non presentano una scadenza definita (in primis conti correnti passivi e depositi liberi);
- le passività a scadenza (certificati di deposito, depositi vincolati) che, su richiesta del depositante, possono essere rimborsate anticipatamente;
- le obbligazioni di propria emissione, per le quali la banca al fine di garantirne la liquidità sul mercato ha assunto un impegno al riacquisto oppure adotta specifiche procedure interne;
- gli impegni di scambio di garanzie reali derivanti dagli accordi di marginazione relativi all'operatività in derivati OTC;
- i margini disponibili sulle linee di credito concesse.

Ai fini di valutare la propria vulnerabilità alle situazioni di tensione di liquidità eccezionali ma plausibili, periodicamente sono condotte delle prove di *stress* in termini di analisi di sensitività e/o di "scenario". Questi ultimi, condotti secondo un approccio qualitativo basato sull'esperienza aziendale e sulle indicazioni fornite dalla normativa e dalle linee guida di vigilanza, contemplano due "scenari" di crisi di liquidità, di mercato/sistemica e specifica della singola banca.

I relativi risultati forniscono altresì un supporto per la: (i) valutazione dell'adeguatezza dei limiti operativi, (ii) pianificazione e l'avvio di transazioni compensative di eventuali sbilanci; (iii) revisione periodica del Piano di emergenza (*Contingency Funding Plan - CFP*) (vedi infra).

Inoltre, la Banca calcola e monitora un indicatore finalizzato a misurare un'estensione dello scenario di *stress* contemplato dalla regolamentazione del LCR. L'obiettivo è quello di valutare l'impatto di prove di carico aggiuntive dovute ad uno "scenario" combinato di crisi specifica e di mercato/sistemica costruito secondo una predeterminata *severity*.

Per la misurazione e il monitoraggio della liquidità strutturale la Banca utilizza il report ALM elaborato da Cassa Centrale, che consente di monitorare durate medie e masse di impieghi a clientela, raccolta da clientela a scadenza e mezzi patrimoniali disponibili, al fine di poter valutare la coerenza e la sostenibilità nel tempo della struttura finanziaria della Banca.

La gestione della liquidità strutturale e del *funding* è volta ad assicurare l'equilibrio finanziario della struttura per scadenze con orizzonte temporale superiore ai 12 mesi, attraverso il mantenimento di un adeguato rapporto tra passività complessive e attività a medio-lungo termine, finalizzato ad evitare tensioni sulle fonti a breve termine.

La Banca deve essere in grado di contenere fenomeni di concentrazione in termini di controparte e tipologia di strumento di raccolta.

Per il controllo del rischio di liquidità strutturale e *funding* la Banca assume a riferimento anche il modello introdotto dal documento BIS di ottobre 2014 "*Basel III: the net stable funding ratio*", finalizzato a misurare gli eventuali squilibri strutturali nella composizione delle attività e passività di bilancio.

Nell'ambito del processo interno di autovalutazione del rischio di liquidità e *funding* (ILAAP), la Banca effettua una stima dell'esposizione prospettica al rischio.

La Banca ha definito degli indicatori di pre-allarme di crisi, specifica e sistemica/di mercato, ossia un insieme di rilevazioni di natura qualitativa e quantitativa utili per l'individuazione di segnali che evidenzino un potenziale incremento dell'esposizione al rischio di liquidità. Tali indicatori rappresentano, unitariamente ai risultati derivanti dalla misurazione del rischio di liquidità, un elemento informativo importante per l'attivazione delle misure di attenuazione del rischio di liquidità previste dal CFP.

La Banca si è dotata anche di un *Contingency Funding Plan*, ossia di procedure organizzative e operative da attivare per fronteggiare situazioni di allerta o crisi di liquidità. Nel CFP della Banca sono quindi definiti gli stati di non ordinaria operatività ed i processi e strumenti per la relativa attivazione/gestione (ruoli e responsabilità degli organi e delle unità organizzative aziendali coinvolti, indicatori di preallarme di crisi sistemica e specifica, procedure di monitoraggio e di attivazione degli stati di non ordinaria operatività, strategie e strumenti di gestione delle crisi).

La Banca, tradizionalmente, detiene una discreta disponibilità di risorse liquide in virtù sia della composizione dei propri asset, formati prevalentemente da strumenti finanziari liquidi di alta qualità ed *eligible* per operazioni di rifinanziamento con l'Eurosistema, sia dell'adozione di politiche di *funding* volte a privilegiare la raccolta diretta di tipo *retail*.

La composizione del portafoglio di proprietà della Banca, formato prevalentemente da strumenti finanziari con le sopracitate caratteristiche, le linee di credito e i finanziamenti collaterallizzati attivati con l'Istituto o la Cassa Centrale di Categoria per soddisfare inattese esigenze di liquidità, nonché i limiti operativi rappresentano i principali strumenti di attenuazione del rischio di liquidità.

**INFORMAZIONI DI NATURA QUANTITATIVA**
**1. Distribuzione temporale per durata residua contrattuale delle attività e delle passività finanziarie**

Voci/Scaglioni temporali	A vista	Da oltre 1 giorno a 7 giorni	Da oltre 7 giorni a 15 giorni	Da oltre 15 giorni a 1 mese	Da oltre 1 mese fino a 3 mesi	Da oltre 3 mesi fino a 6 mesi	Da oltre 6 mesi fino a 1 anno	Da oltre 1 anno fino a 5 anni	Oltre 5 anni	Durata indeterminata
<b>Attività per cassa</b>	<b>24.998</b>	<b>488</b>	<b>1.267</b>	<b>1.478</b>	<b>5.292</b>	<b>6.003</b>	<b>8.480</b>	<b>41.547</b>	<b>53.334</b>	<b>1.080</b>
A.1 Titoli di Stato						80	80	6.000	12.000	
A.2 Altri titoli di debito				1	2	8	511	450	407	20
A.3 Quote di O.I.C.R.	95									
A.4 Finanziamenti	24.903	488	1.267	1.477	5.290	5.915	7.889	35.097	40.927	1.060
- Banche	11.668									1.060
- Clientela	13.235	488	1.267	1.477	5.290	5.915	7.889	35.097	40.927	
<b>Passività per cassa</b>	<b>119.935</b>			<b>22</b>	<b>424</b>	<b>999</b>	<b>539</b>	<b>11.179</b>	<b>759</b>	
B.1 Depositi e conti correnti	119.481				416	90	444	436		
- Banche	1.575									
- Clientela	117.906			0	416	90	444	436		
B.2 Titoli di debito	139			15	8	905	91	10.726		
B.3 Altre passività	315			7		4	4	17	759	
<b>Operazioni "fuori bilancio"</b>		<b>(20)</b>				<b>10</b>		<b>10</b>		
C.1 Derivati finanziari con scambio di capitale		(20)				10		10		
- Posizioni lunghe						10		10		
- Posizioni corte		20								
C.2 Derivati finanziari senza scambio di capitale										
- Posizioni lunghe										
- Posizioni corte										
C.3 Depositi e finanziamenti da ricevere										
- Posizioni lunghe										
- Posizioni corte										
C.4 Impegni irrevocabili ad erogare fondi										
- Posizioni lunghe										
- Posizioni corte										
C.5 Garanzie finanziarie rilasciate										
C.6 Garanzie finanziarie ricevute										
C.7 Derivati creditizi con scambio di capitale										
- posizioni lunghe										
- posizioni corte										
C.8 Derivati creditizi senza scambio di capitale										
- posizioni lunghe										
- posizioni corte										

**1. Distribuzione temporale per durata residua contrattuale delle attività e delle passività finanziarie - Valuta di denominazione: EURO**

Voci/Scaglioni temporali	A vista	Da oltre 1 giorno a 7 giorni	Da oltre 7 giorni a 15 giorni	Da oltre 15 giorni a 1 mese	Da oltre 1 mese fino a 3 mesi	Da oltre 3 mesi fino a 6 mesi	Da oltre 6 mesi fino a 1 anno	Da oltre 1 anno fino a 5 anni	Oltre 5 anni	Durata indeterminata
<b>Attività per cassa</b>	<b>24.924</b>	<b>488</b>	<b>1.267</b>	<b>1.478</b>	<b>5.292</b>	<b>6.003</b>	<b>8.480</b>	<b>41.547</b>	<b>53.334</b>	<b>1.080</b>
A.1 Titoli di Stato						80	80	6.000	12.000	
A.2 Altri titoli di debito				1	2	8	511	450	407	20
A.3 Quote di O.I.C.R.	95									
A.4 Finanziamenti	24.829	488	1.267	1.477	5.290	5.915	7.889	35.097	40.927	1.060
- Banche	11.594									1.060
- Clientela	13.235	488	1.267	1.477	5.290	5.915	7.889	35.097	40.927	
<b>Passività per cassa</b>	<b>119.867</b>			<b>22</b>	<b>424</b>	<b>999</b>	<b>539</b>	<b>11.179</b>	<b>759</b>	
B.1 Depositi e conti correnti	119.413				416	90	444	436		
- Banche	1.566									
- Clientela	117.847			0	416	90	444	436		
B.2 Titoli di debito	139			15	8	905	91	10.726		
B.3 Altre passività	315			7		4	4	17	759	
<b>Operazioni "fuori bilancio"</b>		<b>(20)</b>				<b>10</b>	<b>10</b>	<b>10</b>		
C.1 Derivati finanziari con scambio di capitale		(20)				10		10		
- Posizioni lunghe						10		10		
- Posizioni corte		20								
C.2 Derivati finanziari senza scambio di capitale										
- Posizioni lunghe										
- Posizioni corte										
C.3 Depositi e finanziamenti da ricevere										
- Posizioni lunghe										
- Posizioni corte										
C.4 Impegni irrevocabili ad erogare fondi										
- Posizioni lunghe										
- Posizioni corte										
C.5 Garanzie finanziarie rilasciate										
C.6 Garanzie finanziarie ricevute										
C.7 Derivati creditizi con scambio di capitale										
- posizioni lunghe										
- posizioni corte										
C.8 Derivati creditizi senza scambio di capitale										
- posizioni lunghe										
- posizioni corte										

**1. Distribuzione temporale per durata residua contrattuale delle attività e delle passività finanziarie - Valuta di denominazione: ALTRE VALUTE (NO EURO)**

Voci/Scaglioni temporali	A vista	Da oltre 1 giorno a 7 giorni	Da oltre 7 giorni a 15 giorni	Da oltre 15 giorni a 1 mese	Da oltre 1 mese fino a 3 mesi	Da oltre 3 mesi fino a 6 mesi	Da oltre 6 mesi fino a 1 anno	Da oltre 1 anno fino a 5 anni	Oltre 5 anni	Durata indeterminata
<b>Attività per cassa</b>	<b>74</b>									
A.1 Titoli di Stato										
A.2 Altri titoli di debito										
A.3 Quote di O.I.C.R.										
A.4 Finanziamenti	74									
- Banche	74									
- Clientela										
<b>Passività per cassa</b>	<b>68</b>									
B.1 Depositi e conti correnti	68									
- Banche	9									
- Clientela	59									
B.2 Titoli di debito										
B.3 Altre passività										
<b>Operazioni "fuori bilancio"</b>										
C.1 Derivati finanziari con scambio di capitale										
- Posizioni lunghe										
- Posizioni corte										
C.2 Derivati finanziari senza scambio di capitale										
- Posizioni lunghe										
- Posizioni corte										
C.3 Depositi e finanziamenti da ricevere										
- Posizioni lunghe										
- Posizioni corte										
C.4 Impegni irrevocabili ad erogare fondi										
- Posizioni lunghe										
- Posizioni corte										
C.5 Garanzie finanziarie rilasciate										
C.6 Garanzie finanziarie ricevute										
C.7 Derivati creditizi con scambio di capitale										
- posizioni lunghe										
- posizioni corte										
C.8 Derivati creditizi senza scambio di capitale										
- posizioni lunghe										
- posizioni corte										



## SEZIONE 4 – RISCHIO OPERATIVO

### Informazioni di natura qualitativa

#### A. Aspetti generali, processi di gestione e metodi di misurazione del rischio operativo.

##### Natura del rischio operativo

Il rischio operativo, così come definito dalla regolamentazione prudenziale, è il rischio di subire perdite derivanti dall'inadeguatezza o dalla disfunzione di procedure, risorse umane e sistemi interni, oppure da eventi esogeni. Tale definizione include il rischio legale, ma non considera quello reputazionale e strategico.

Il rischio operativo, in quanto tale, è un rischio puro, essendo ad esso connesse solo manifestazioni negative dell'evento. Tali manifestazioni sono direttamente riconducibili all'attività della Banca e riguardano l'intera struttura della stessa (governo, *business* e supporto).

##### Principali fonti di manifestazione

Il rischio operativo, connotato nell'esercizio dell'attività bancaria, è generato trasversalmente da tutti i processi aziendali. In generale, le principali fonti di manifestazione del rischio operativo sono riconducibili alle frodi interne, alle frodi esterne, ai rapporti di impiego e sicurezza sul lavoro, agli obblighi professionali verso i clienti ovvero alla natura o caratteristiche dei prodotti, ai danni da eventi esterni, alla disfunzione dei sistemi informatici e all'esecuzione, consegna e gestione dei processi. Nell'ambito dei rischi operativi, risultano significative le seguenti sottocategorie di rischio, enucleate dalle stesse disposizioni di vigilanza:

- il rischio informatico ossia il rischio di incorrere in perdite economiche, di reputazione e di quote di mercato in relazione all'utilizzo di tecnologia dell'informazione e della comunicazione (*Information and Communication Technology – ICT*);
- il rischio di esternalizzazione ossia legato alla scelta di esternalizzare a terzi fornitori lo svolgimento di una o più attività aziendali.

##### Struttura organizzativa preposta al controllo del rischio

La Banca ha provveduto alla definizione di responsabilità ed attribuzioni organizzative articolate sia sugli Organi di Vertice, sia sulle unità organizzative aziendali, finalizzate al presidio del rischio in esame.

In particolare, il Consiglio di Amministrazione è responsabile dell'istituzione e del mantenimento di un efficace sistema di misurazione e controllo del rischio operativo.

La Direzione Generale, in coerenza con il modello di *business* ed il grado di esposizione ai rischi definito dal Consiglio di Amministrazione, predispone le misure necessarie ad assicurare l'attuazione ed il corretto funzionamento del sistema di monitoraggio e gestione del rischio operativo, assicurando che siano stati stabiliti canali di comunicazione efficaci, al fine di garantire che tutto il personale sia a conoscenza delle politiche e delle procedure rilevanti relative al sistema di gestione del rischio operativo. In tale ambito, gestisce le problematiche e le criticità relative agli aspetti organizzativi ed operativi dell'attività di gestione del rischio operativo.

Il Collegio Sindacale, nell'ambito delle proprie funzioni istituzionali di sorveglianza, vigila sul grado di adeguatezza del sistema di gestione e controllo del rischio adottato, sul suo concreto funzionamento e sulla rispondenza ai requisiti stabiliti dalla normativa.

Nella gestione e controllo dei rischi operativi sono poi coinvolte le unità organizzative, ciascuna delle quali è destinataria dell'attribuzione di specifiche responsabilità coerenti con la titolarità delle attività dei processi nei quali il rischio in argomento si può manifestare. La funzione di *Risk Management* è responsabile dell'analisi e valutazione dei rischi operativi, garantendo un'efficace e puntuale valutazione dei profili di manifestazione relativi, nel rispetto delle modalità operative di propria competenza.

Relativamente al rischio informatico, la Funzione ICT della Banca assicura, con il supporto del Centro Servizi e dei Fornitori di riferimento, il monitoraggio del livello di rischio residuo afferente le risorse componenti il sistema informativo della Banca, nonché la realizzazione dei necessari presidi di mitigazione qualora il rischio ecceda la soglia di pensione definita.

La revisione interna, nel più ampio ambito delle attività di controllo di propria competenza, effettua sui rischi operativi specifiche e mirate verifiche.

Sempre con riferimento ai presidi organizzativi, assume rilevanza la Funzione di conformità, deputata al presidio ed al controllo del rispetto delle norme, che fornisce un supporto nella prevenzione e gestione del rischio di incorrere in sanzioni giudiziarie o amministrative, di riportare perdite rilevanti conseguenti alla violazione di normativa esterna (leggi o regolamenti) o interna (statuto, codici di condotta, codici di autodisciplina).

#### Sistemi interni di misurazione, gestione e controllo del rischio operativo e valutazione delle performance di gestione.

Con riferimento alla misurazione regolamentare del requisito prudenziale a fronte dei rischi operativi, la Banca, non raggiungendo le specifiche soglie di accesso alle metodologie avanzate individuate dalla Vigilanza e in considerazione dei propri profili organizzativi, operativi e dimensionali, ha deliberato l'applicazione del metodo base (*Basic Indicator Approach* – BIA).

Sulla base di tale metodologia, il requisito patrimoniale a fronte dei rischi operativi viene misurato applicando il coefficiente regolamentare del 15% alla media delle ultime tre osservazioni su base annuale di un indicatore del volume di operatività aziendale (c.d. "indicatore rilevante", riferite alla situazione di fine esercizio 31 dicembre).

Qualora da una delle osservazioni risulti che l'indicatore rilevante è negativo o nullo, non si tiene conto di questo dato nel calcolo della media triennale.

La predisposizione di presidi per la prevenzione e l'attenuazione del rischio operativo ha l'obiettivo di ridurre la frequenza e/o la gravosità di impatto degli eventi di perdita. A tal fine, in linea con la generale strategia di gestione che mira a contenere il grado di esposizione al rischio operativo entro i valori indicati nella propensione al rischio, la Funzione di *Risk Management*, con il supporto dei diversi segmenti operativi di volta in volta coinvolti, definisce idonei presidi di mitigazione e prevenzione del rischio in esame.

Il sistema dei controlli interni costituisce il presidio principale per la prevenzione e il contenimento dei rischi operativi. Rileva pertanto in quest'ambito, innanzitutto, l'adozione e l'aggiornamento, alla luce di eventuali carenze riscontrate, delle politiche, processi, procedure, sistemi informativi o nella predisposizione di ulteriori presidi organizzativi e di controllo rispetto a quanto già previsto.

Per la gestione ed il controllo del rischio operativo, la Banca monitora l'esposizione a determinati profili di insorgenza di tale rischio anche attraverso l'analisi ed il monitoraggio di un insieme di "indicatori di rilevanza". In tale ambito rientra anche la verifica degli indicatori di rischio inerenti al profilo di rischio considerato e/o ai processi che espongono la Banca ai predetti rischi, definiti nel rispetto di quanto previsto dal sistema RAF e dalle conseguenti politiche.

Relativamente al rischio informatico, sono stati predisposti degli indicatori specifici che vengono consuntivati annualmente dalla Funzione ICT, con il supporto del Centro Servizi e dei Fornitori di riferimento, al fine di predisporre un Rapporto Sintetico sulla situazione del rischio Informatico così come richiesto dalle Disposizioni di Vigilanza (Capitolo 4, Titolo IV, Parte Prima della Circolare 285/13 della Banca d'Italia).

Nell'ambito del complessivo *assessment*, con specifico riferimento alla componente di rischio legata all'esternalizzazione di processi/attività aziendali sono, inoltre, oggetto di analisi:

- quantità e contenuti delle attività in *outsourcing*;
- esiti delle valutazioni interne dei livelli di servizio degli *outsourcer*;
- qualità creditizia degli *outsourcer*.

Ad integrazione di quanto sopra, la Funzione di *Risk Management* per la conduzione della propria attività di valutazione, si avvale anche delle metodologie e degli strumenti utilizzati dall'*Internal Auditing*.

Le metodologie in argomento si basano sul censimento delle fasi e delle attività in cui si articolano tutti i processi operativi standard relativamente ai quali vengono individuati i rischi potenziali e i contenuti di controllo "ideali", sia di primo sia di secondo livello; la verifica dell'esistenza e dell'effettiva applicazione di tali contenuti permette di misurare l'adeguatezza dei presidi organizzativi e di processo ai fini della mitigazione e del contenimento delle diverse fattispecie di manifestazione del rischio entro i limiti definiti dal Consiglio di Amministrazione.

Con riguardo al governo dei rischi operativi, rilevano anche i presidi adottati nel contesto dell'adeguamento alla disciplina in materia di esternalizzazione di funzionali aziendali al di fuori del gruppo bancario, introdotte con il 15° aggiornamento alla Circolare 263/06, che definiscono un quadro organico dei principi e delle regole cui attenersi per procedere all'esternalizzazione di funzioni aziendali e richiedono l'attivazione di specifici presidi a fronte dei rischi connessi, nonché il mantenimento della capacità di controllo dell'operato del fornitore e delle competenze necessarie all'eventuale re-internalizzazione, in caso di necessità, delle attività esternalizzate.

E' bene preliminarmente evidenziare, proprio a tale ultimo riguardo, come la Banca si avvalga, in via prevalente, dei servizi offerti da società/enti appartenenti al Sistema del Credito Cooperativo, costituite e operanti nella logica di servizio prevalente - quando non esclusivo - alle BCC-CR, offrendo soluzioni mirate, coerenti con le caratteristiche delle stesse. Queste circostanze costituiscono una mitigazione dei rischi assunti dalla Banca nell'esternalizzazione di funzioni di controllo od operative importanti (ad esempio, con riguardo alla possibilità, in caso di necessità di interrompere il rapporto di fornitura, di individuare all'interno del *network* un fornitore omologo, con costi e impegni più contenuti rispetto a quelli che sarebbero altrimenti ipotizzabili, stante l'uniformità dei modelli operativi e dei presupposti del servizio con i quali ciascun *outsourcer* interno alla Categoria ha dimestichezza e opera). Ciò posto, pur se alla luce delle considerazioni richiamate, considerata la rilevanza che il ricorso all'esternalizzazione assume per la Banca, è stata condotta un'attenta valutazione delle modalità, dei contenuti e dei tempi del complessivo percorso di adeguamento alle nuove disposizioni.

Con riguardo a tutti i profili di esternalizzazione in essere, sono state attivate, in ottemperanza e adesione ai riferimenti e alle linee guida prodotti a riguardo dalla Categoria, le modalità atte ad accertare il corretto svolgimento delle attività da parte del fornitore predisponendo, in funzione delle diverse tipologie, differenti livelli di protezione contrattuale e di controllo, nonché flussi informativi dedicati, con riguardo all'elenco delle esternalizzazione di funzioni operative importanti e di funzioni aziendali di controllo.

Gli accordi di esternalizzazione formalizzati in un apposito contratto sono stati rivisti al fine di assicurare che riportino:

- le attività oggetto di esternalizzazione;
- il perimetro di applicazione con i rispettivi diritti / obblighi / responsabilità (nel rispetto delle leggi e dei regolamenti applicabili);
- le modalità di svolgimento del servizio;
- le condizioni al verificarsi delle quali possono essere apportate modifiche;
- la durata;
- le modalità di rinnovo e di interruzione;
- le condizioni economiche;
- le clausole di protezione dei dati personali, dei dati personali sensibili, delle informazioni riservate di proprietà della Banca.

In tale ambito, e con riferimento all'esternalizzazione di funzioni operative importanti e di funzioni aziendali di controllo, che comporta obblighi più stringenti in termini di vincoli contrattuali e di specifici requisiti richiesti al fornitore (inerenti, tra l'altro, la definizione di specifici livelli di servizio, oggettivi e misurabili e delle relative soglie di rilevanza), sono stati definiti i livelli di servizio assicurati in caso di emergenza e le collegate soluzioni di continuità; è stato contemplato contrattualmente:

- (i) il diritto di accesso, per l'Autorità di Vigilanza, ai locali in cui opera il fornitore di servizi;
- (ii) la presenza di specifiche clausole risolutive per porre fine all'accordo di esternalizzazione in caso di particolari eventi che impediscano al Fornitore di garantire il servizio o in caso di mancato rispetto del livello di servizio concordato.

La Banca mantiene internamente la competenza richiesta per controllare efficacemente le funzioni operative importanti (FOI) e per gestire i rischi connessi con l'esternalizzazione, inclusi quelli derivanti da potenziali conflitti di interessi del fornitore di servizi. In tale ambito, è stato individuato all'interno dell'organizzazione un referente interno per le attività esternalizzate, dotato di adeguati requisiti di professionalità, responsabile del controllo del livello dei servizi prestati dall'*outsourcer* e sanciti nei rispettivi contratti di esternalizzazione e dell'informativa agli Organi Aziendali sullo stato e l'andamento delle funzioni esternalizzate.

Con riguardo all'esternalizzazione del contante, oltre a quelli sopra richiamati, sono già attivi i presidi ulteriori richiesti dalla specifica normativa di riferimento, legati alla particolare operatività.

Anche con riguardo all'esternalizzazione del sistema informativo/di componenti critiche del sistema informativo sono stati aggiornati i riferimenti contrattuali, in ottemperanza a quanto previsto dalla normativa.

Più in generale, nell'ambito delle azioni intraprese nella prospettiva di garantire la piena conformità alla regolamentazione introdotta da Banca d'Italia attraverso il già citato 11° aggiornamento della Circolare 285/13, rilevano le iniziative collegate al completamento delle attività di recepimento nei profili organizzativi e nelle disposizioni interne dei riferimenti di cui ai capitoli 4 (sistemi informativi) e 5 (continuità operativa) della citata nuova disciplina.

In tale ambito la Banca, riconoscendo il valore della gestione del rischio informatico quale strumento a garanzia dell'efficacia ed efficienza delle misure di protezione del proprio sistema informativo, ha definito, in stretto raccordo con riferimenti progettuali elaborati nelle competenti sedi associative ed in conformità con i principi e le disposizioni normative vigenti, una metodologia per l'analisi del rischio informatico e del relativo processo di gestione (inclusiva dei profili attinenti l'erogazione di servizi informatici attraverso l'esternalizzazione dei servizi ICT verso fornitori esterni) che si incardinerà nel più ampio sistema di gestione dei rischi della Banca.

L'adozione di tale metodologia permetterà di integrare la gestione dei rischi operativi considerando anche i rischi connessi ai profili IT e di continuità operativa e documentare la valutazione, del rischio informatico sulla base dei flussi informativi continuativi stabiliti con il Centro Servizi.

L'adozione di tali riferimenti è propedeutica all'impostazione del processo di verifica, almeno annuale, della valutazione del rischio informatico sulla base dei risultati del monitoraggio dell'efficacia delle misure di protezione delle risorse ICT.

Rientra tra i presidi a mitigazione di tali rischi anche l'adozione, con delibera del Consiglio di Amministrazione del 30 giugno 2014, ed aggiornamento del 13 maggio 2015, di un "Piano di Continuità Operativa e di emergenza", volto a cautelare la Banca a fronte di eventi critici che possono inficiarne la piena operatività. In tale ottica si è provveduto ad istituire le procedure operative da attivare per fronteggiare gli scenari di crisi, attribuendo, a tal fine, ruoli e responsabilità dei diversi attori coinvolti.

I piani di continuità operativa e di emergenza sono riesaminati periodicamente al fine di assicurarne la coerenza con le attività e le strategie gestionali in essere. Tali piani sono sottoposti a *test* periodici per accertarne l'effettiva applicabilità.

#### Pendenze legali rilevanti e indicazione delle possibili perdite

Si rimanda a quanto già indicato nella relazione sulla gestione.

## PARTE F - Informazioni sul Patrimonio

### Sezione 1 - Il patrimonio dell'impresa

#### A. Informazioni di natura qualitativa

Una delle consolidate priorità strategiche della banca è rappresentata dalla consistenza e dalla dinamica dei mezzi patrimoniali. Il patrimonio costituisce il primo presidio a fronte dei rischi connessi con la complessiva attività bancaria e il principale parametro di riferimento per le valutazioni dell'autorità di vigilanza sulla solidità delle banche. Esso contribuisce positivamente anche alla formazione del reddito di esercizio e fronteggia adeguatamente tutte le immobilizzazioni tecniche e finanziarie della Banca.

L'evoluzione del patrimonio aziendale non solo accompagna puntualmente la crescita dimensionale, ma rappresenta un elemento decisivo nelle fasi di sviluppo. Per assicurare una corretta dinamica patrimoniale in condizioni di ordinaria operatività, la banca ricorre soprattutto all'autofinanziamento, ovvero al rafforzamento delle riserve attraverso la destinazione degli utili netti. La banca destina infatti alla riserva indivisibile la quasi totalità degli utili netti di esercizio. Il patrimonio netto della banca è determinato dalla somma del capitale sociale, della riserva sovrapprezzo azioni, delle riserve di utili, delle riserve da valutazione e dall'utile di esercizio, per la quota da destinare a riserva, così come indicato nella Parte B della presente Sezione.

La nozione di patrimonio che la banca utilizza nelle sue valutazioni è sostanzialmente riconducibile alla nozione di "fondi propri" come stabilita dal Regolamento (UE) n. 575/2013 (CRR), nelle tre componenti del capitale primario di classe 1 (CET1), del capitale di classe 1 (Tier1) e del capitale di classe 2 (Tier2). Il patrimonio così definito rappresenta infatti, a giudizio della banca, il miglior riferimento per una efficace gestione in chiave sia strategica sia di operatività corrente. Esso costituisce il presidio principale dei rischi aziendali secondo le disposizioni di vigilanza prudenziale, in quanto risorsa finanziaria in grado di assorbire le possibili perdite prodotte dall'esposizione della banca ai rischi predetti, assumendo un ruolo di garanzia nei confronti dei depositanti e dei creditori in generale.

Per i requisiti patrimoniali minimi si fa riferimento ai parametri obbligatori stabiliti dalle richiamate Istruzioni di Vigilanza, in base alle quali il capitale primario di classe 1 della banca deve raggugiarsi almeno al 4,5% del totale delle attività di rischio ponderate ("CET1 capital ratio"), il capitale di classe 1 deve rappresentare almeno il 6% del totale delle predette attività ponderate ("Tier1 capital ratio") e il complesso dei fondi propri della banca deve attestarsi almeno all'8% del totale delle attività ponderate ("Total capital ratio").

Si rammenta in proposito che la Banca d'Italia emana annualmente una specifica decisione in merito ai requisiti patrimoniali che la Banca deve rispettare a seguito del processo di revisione e valutazione prudenziale (*supervisory review and evaluation process* - SREP) condotto ai sensi degli art. 97 e seguenti della Direttiva UE n. 36/2013 (CRD IV) e in conformità con quanto disposto dall'ABE relativamente all'imposizione di requisiti patrimoniali specifici aggiuntivi nel documento "Orientamenti sulle procedure e sulle metodologie comuni per il processo di revisione e valutazione prudenziale", pubblicato il 19 dicembre 2014.

In particolare, il citato articolo 97 della CRD IV stabilisce che la Banca d'Italia debba periodicamente riesaminare l'organizzazione, le strategie, i processi e le metodologie che le banche vigilate mettono in atto per fronteggiare il complesso dei rischi a cui sono esposte. Con lo SREP l'Autorità competente, quindi, riesamina e valuta il processo di determinazione dell'adeguatezza patrimoniale condotto internamente dalla Banca, analizza i profili di rischio della stessa sia singolarmente, sia in un'ottica aggregata, anche in condizioni di stress, ne valuta il contributo al rischio sistemico; valuta il sistema di governo aziendale, la funzionalità degli organi, la struttura organizzativa e il sistema dei controlli interni; verifica l'osservanza del complesso delle regole prudenziali.

Al termine di tale processo, l'Autorità, ai sensi dell'art. 104 della CRD IV, ha il potere - tra l'altro - di richiedere a fronte della rischiosità complessiva dell'intermediario un capitale aggiuntivo rispetto ai requisiti minimi dianzi citati; i ratios patrimoniali quantificati tenendo conto dei requisiti aggiuntivi hanno carattere vincolante ("*target ratio*").

I requisiti patrimoniali basati sul profilo di rischio della Banca, ai sensi del provvedimento sul capitale del 13/03/2017, si compongono, quindi, di requisiti di capitale vincolanti (costituiti dalla somma dei requisiti minimi ex art. 92 del CRR e dei requisiti vincolanti aggiuntivi determinati a esito dello SREP 2016) e del requisito di riserva di conservazione del capitale applicabile alla luce della vigente disciplina transitoria nella misura dell'1,25% (2,5% secondo i criteri a regime, nel 2019), complessivamente intesi come *overall capital requirement ratio* - OCR, come di seguito indicato:

- 6,70% con riferimento al CET 1 ratio (composto da una misura vincolante del 5,45% e per la parte restante dalla componente di riserva di conservazione del capitale);
- 8,55% con riferimento al TIER 1 ratio (composto da una misura vincolante del 7,30% e per la parte restante dalla componente di riserva di conservazione del capitale);
- 11% con riferimento al Total Capital Ratio (composto da una misura vincolante del 9,75% e per la parte restante dalla componente di riserva di conservazione del capitale);

La riserva di conservazione di capitale è interamente coperta da CET1.

In caso di riduzione di uno dei ratio patrimoniali al di sotto dell'OCR, ma al di sopra della misura vincolante, occorre procedere all'avvio delle misure di conservazione del capitale. Qualora uno dei ratio dovesse scendere al di sotto della misura vincolante occorre dare corso a iniziative atte al ripristino immediato dei ratio su valori superiori al limite vincolante.

Per quanto attiene al *capital conservation buffer* si evidenzia che, ai sensi della disciplina transitoria applicabile, dal 1° gennaio 2018 la Banca sarà tenuta a detenere una misura pari all'1,875% delle attività di rischio complessive (con un incremento di 0,625% rispetto al coefficiente 2017).

Nella determinazione dei citati requisiti la Banca d'Italia ha tenuto conto, tra l'altro:

- delle misure aziendali di capitale interno stimate dalla Banca nell'esercizio ICAAP;
- del requisito patrimoniale aggiuntivo imposto a codesta Banca con provvedimento n. 451200 del 5.5.2009.

La Banca è inoltre soggetta agli ulteriori limiti prudenziali all'operatività aziendale previsti per le banche di credito cooperativo:

- il vincolo dell'attività prevalente nei confronti dei soci, secondo il quale più del 50% delle attività di rischio deve essere destinato a soci o ad attività prive di rischio;
- il vincolo del localismo, secondo il quale non è possibile destinare più del 5% delle proprie attività al di fuori della zona di competenza territoriale, identificata generalmente nei comuni ove la banca ha le proprie succursali ed in quelli limitrofi.

La Banca presenta un rapporto tra capitale primario di classe 1 - CET1 - ed attività di rischio ponderate (CET 1 ratio) pari al 18,971%, superiore alla misura vincolante di CET1 ratio assegnata; un rapporto tra capitale di classe 1 ed attività di rischio ponderate (coefficiente di capitale di classe 1 – Tier 1 ratio) pari al 18,971%, superiore alla misura vincolante di Tier 1 ratio assegnata alla Banca; un rapporto tra fondi propri ed attività di rischio ponderate (coefficiente di capitale totale) pari al 18,971%, superiore alla misura di coefficiente di capitale totale vincolante assegnata alla Banca.

La consistenza dei fondi propri risulta, oltre che pienamente capiente su tutti e tre i livelli vincolanti di capitale, adeguata alla copertura del *capital conservation buffer*. L'eccedenza patrimoniale rispetto al coefficiente di capitale totale vincolante si attesta a euro 8,2 mln.

La Banca ha redatto e manutiene, in linea con le previsioni regolamentari in materia e in coerenza con il *Risk Appetite Framework* adottato, il proprio "Recovery Plan".

## B. Informazioni di natura quantitativa

Nella Sezione è illustrata la composizione dei conti relativi al patrimonio della banca.

### B.1 Patrimonio dell'impresa: composizione

Voci/Valori		Importo 31-12-2017	Importo 31-12-2016
1.	Capitale	2.067	2.084
2.	Sovraprezzi di emissione		
3.	Riserve	24.508	26.925
	- di utili	25.070	26.776
	a) legale	25.070	26.776
	b) statutaria		
	c) azioni proprie		
	d) altre		
	- altre	(562)	149
3.5	(Acconti su dividendi)		
4.	Strumenti di capitale		
5.	(Azioni proprie)		
6.	Riserve da valutazione	207	(474)
	- Attività finanziarie disponibili per la vendita	464	(184)
	- Attività materiali		
	- Attività immateriali		
	- Copertura di investimenti esteri		
	- Copertura dei flussi finanziari		
	- Differenze di cambio		
	- Attività non correnti in via di dismissione		
	- Utili (perdite) attuariali relativi a piani previdenziali a benefici definiti	(257)	(290)
	- Quote delle riserve da valutazione relative alle partecipate valutate al patrimonio netto		
	- Leggi speciali di rivalutazione		
7.	Utile (perdita) d'esercizio	(3.433)	(2.420)
	<b>Totale</b>	<b>23.349</b>	<b>26.115</b>

Il capitale della Banca è costituito da azioni ordinarie del valore nominale di euro 2,58 (valore al centesimo di euro). Ulteriori informazioni sono fornite nella precedente Sezione 14 - Parte B del passivo del presente documento.

Le riserve di cui al punto 3 includono le riserve di utili (riserva legale), nonché le riserve positive e negative connesse agli effetti della transizione ai principi contabili internazionali Ias/Ifrs.

### B.2 Riserve da valutazione delle attività finanziarie disponibili per la vendita: composizione

Attività/Valori	Totale 31-12-2017		Totale 31-12-2016	
	Riserva positiva	Riserva negativa	Riserva positiva	Riserva negativa
1. Titoli di debito	3	(55)	89	(311)
2. Titoli di capitale	520			
3. Quote O.I.C.R.		(3)		
4. Finanziamenti			54	(17)
<b>Totale</b>	<b>523</b>	<b>(58)</b>	<b>143</b>	<b>(328)</b>

Nella colonna "riserva positiva" è indicato l'importo cumulato delle riserve da valutazione relative agli strumenti finanziari, che nell'ambito della categoria considerata, presentano alla data di riferimento del bilancio un fair value superiore al costo ammortizzato (attività finanziarie plusvalenti).

Nella colonna "riserva negativa" è indicato, per converso, l'importo cumulato delle riserve da valutazione relative agli strumenti finanziari che, nell'ambito della categoria considerata, presentano alla data di riferimento del bilancio un fair value inferiore al costo ammortizzato (attività finanziarie minusvalenti).

Gli importi indicati sono riportati al netto del relativo effetto fiscale.

### B.3 Riserve da valutazione delle attività finanziarie disponibili per la vendita: variazioni annue

Attività/Valori	Titoli di debito	Titoli di capitale	Quote O.I.C.R	Finanziamenti
<b>1. Esistenze iniziali</b>	<b>(222)</b>		<b>38</b>	
<b>2. Variazioni positive</b>	<b>319</b>	<b>520</b>	<b>13</b>	
2.1 Incrementi di fair value	7	520	0	
2.2 Rigiro a conto economico di riserve negative	239		13	
- da deterioramento				
- da realizzo	239		13	
2.3 Altre variazioni	73			
<b>3. Variazioni negative</b>	<b>149</b>		<b>54</b>	
3.1 Riduzioni di fair value	61			
3.2 Rettifiche da deterioramento				
3.3 Rigiro a conto economico da riserve positive: da realizzo	86		54	
3.4 Altre variazioni	2			
<b>4. Rimanenze finali</b>	<b>(52)</b>	<b>520</b>	<b>(3)</b>	

La sottovoce 2.3 "Altre variazioni" include:

- aumenti di imposte differite attive per 73 mila euro;

### B.4 Riserve da valutazione relative a piani a benefici definiti: variazioni annue

Attività/Valori	Riserva
<b>1. Esistenze iniziali</b>	<b>(290)</b>
<b>2. Variazioni positive</b>	
2.1 Utili attuariali relativi ai piani previdenziali a benefici definiti	33
2.2 Altre variazioni	
2.3 Operazioni di aggregazione aziendale	
<b>3. Variazioni negative</b>	
3.1 Perdite attuariali relative a piani previdenziali a benefici definiti	
3.2 Altre variazioni	
3.3 Operazioni di aggregazione aziendale	
<b>4. Rimanenze finali</b>	<b>(257)</b>



## Sezione 2 - I fondi propri e i coefficienti di vigilanza

### 2.1 Fondi propri

#### A. Informazioni di natura qualitativa

I fondi propri e i coefficienti patrimoniali sono stati calcolati sulla base dei valori patrimoniali e del risultato economico determinati con l'applicazione della normativa di bilancio prevista dai principi contabili internazionali IAS/IFRS e tenendo conto della nuova disciplina sui fondi propri e sui coefficienti prudenziali introdotta con l'emanazione del Regolamento (UE) n.575/2013 (CRR) e della Direttiva (UE) n. 63/2013 (CRD IV), nonché delle correlate disposizioni di carattere tecnico-applicativo dell'EBA, oggetto di specifici regolamenti delegati della Commissione Europea.

I fondi propri derivano dalla somma delle componenti positive e negative, in base alla loro qualità patrimoniale; le componenti positive devono essere nella piena disponibilità della banca al fine di poterle utilizzare per fronteggiare il complesso dei requisiti patrimoniali di vigilanza sui rischi.

Il totale dei fondi propri, che costituisce il presidio di riferimento delle disposizioni di vigilanza prudenziale, è costituito dal capitale di classe 1 (Tier1) e dal capitale di classe 2 (Tier2-T2); a sua volta, il capitale di classe 1 risulta dalla somma del capitale primario di classe 1 (Common Equity Tier 1-CET1) e dal capitale aggiuntivo di classe 1 (Additional Tier1-AT1).

I tre aggregati (CET1, AT1, T2) sono determinati sommando algebricamente gli elementi positivi e gli elementi negativi che li compongono, previa considerazione dei c.d. "filtri prudenziali". Con tale espressione si intendono tutti quegli elementi rettificativi, positivi e negativi, del capitale primario di classe 1, introdotti dalle autorità di vigilanza con il fine esplicito di ridurre la potenziale volatilità del patrimonio.

Relativamente ai filtri prudenziali si fa presente che, in sede di emanazione della Circolare n. 285 del 17 dicembre 2013 "Disposizioni di vigilanza per le Banche", la Banca d'Italia ha fissato per le banche il termine del 31 gennaio 2014 per l'eventuale esercizio della deroga concernente l'esclusione temporanea del CET1 realizzate delle riserve da valutazione positive e negative a fronte dei titoli detenuti dalle banche nel portafoglio delle "attività finanziarie disponibili per la vendita". Tale deroga si applicherà fino a che la Commissione Europea non abbia adottato, conformemente al regolamento (UE) n. 1606/2002, lo specifico regolamento di omologazione dell'IFRS 9 in sostituzione dello IAS39.

Di seguito si illustrano gli elementi che compongono, rispettivamente, il capitale primario di classe 1, il capitale aggiuntivo di classe 1 ed il capitale di classe 2, in particolare:

#### 1. Capitale primario di classe 1 (Common Equity Tier 1 - CET1)

Il capitale primario di classe 1, che rappresenta l'insieme delle componenti patrimoniali di qualità più pregiata, è costituito dai seguenti elementi: capitale sociale, sovrapprezzi di emissione, riserve di utili e di capitale, riserve da valutazione, "filtri prudenziali", deduzioni (perdite infrannuali, avviamento ed altre attività immateriali, azioni proprie detenute anche indirettamente e/o sinteticamente e impegni al riacquisto delle stesse, partecipazioni significative e non nel capitale di altri soggetti del settore finanziario detenute anche indirettamente e/o sinteticamente, attività fiscali differite, esposizioni verso cartolarizzazioni e altre esposizioni ponderabili al 1250% e dedotte dal capitale primario). Nella quantificazione degli anzidetti elementi deve tenersi conto anche degli effetti derivanti dal "regime transitorio".

In merito all'applicazione, dal 1° gennaio 2018, del nuovo principio contabile, si rammenta inoltre che lo scorso 12 dicembre è stato adottato il regolamento (UE) 2017/2395 del Parlamento europeo e del Consiglio con il quale sono state apportate modifiche al Regolamento (UE) 575/2013 sui requisiti prudenziali per gli enti creditizi e le imprese di investimento (c.d. CRR), per introdurre una specifica disciplina transitoria volta ad attenuare gli impatti sul CET1 derivanti dall'applicazione del nuovo modello di *impairment* basato sulla valutazione della perdita attesa (c.d. *expected credit losses* - ECL) introdotto dall'IFRS 9;

Le disposizioni in argomento introducono un nuovo articolo 473 bis al CRR inerente alla possibilità di diluire, su 5 anni, l'impatto registrato a seguito dell'applicazione del nuovo modello valutativo introdotto dall'IFRS 9 per le attività finanziarie valutate al costo ammortizzato o al *fair value* con impatto rilevato nel prospetto della redditività complessiva. L'esercizio di tale previsione è facoltativo.

Tenuto conto della possibilità che, nello scenario di un modello di *impairment* ECL che incorpora elementi *forward looking*, anche dopo la data di transizione si possano registrare ulteriori inattesi aggravii valutativi legati a scenari

previsionali negativi, la definizione del filtro tiene conto, limitatamente alle attività finanziarie in bonis, anche degli eventuali impatti registrati dopo la data di transizione.

Ai fini dell'applicazione delle disposizioni transitorie l'impatto del nuovo modello di impairment oggetto del filtro prudenziale è determinato come segue:

- in sede di **transizione alle nuove regole contabili** (*first time adoption* - FTA), sulla base della differenza (al netto di un eventuale effetto di riduzione dell'impatto sul CET1 derivante dalla deducibilità fiscale degli importi interessati) tra:
  - l'ammontare al 1° gennaio 2018 delle complessive svalutazioni - determinate in applicazione del nuovo modello di impairment IFRS 9 - delle attività finanziarie in bonis e deteriorate in essere al 31 dicembre 2017 e ricomprese nel perimetro applicativo dello stesso modello; e
  - l'ammontare complessivo delle rettifiche di valore determinate al 31 dicembre 2017 - ai sensi dello IAS 39 - sulle attività finanziarie classificate nei portafogli contabili "finanziamenti e crediti", "investimenti detenuti sino alla scadenza" e "attività finanziarie disponibili per la vendita" (diverse dagli strumenti rappresentativi di capitale e dalle quote di OICR);
- nelle successive date di riferimento, l'importo di cui al punto precedente viene incrementato della eventuale differenza, se positiva, tra l'ammontare delle rettifiche di valore sulle attività finanziarie in bonis (ovvero allocate negli stadi 1 e 2) a ciascuna data di riferimento e l'ammontare delle rettifiche di valore, sempre sulle sole attività finanziarie in bonis, al 1° gennaio 2018.

La norma permetterà, quindi, di diluire su cinque anni:

1. l'impatto incrementale della svalutazione sulle esposizioni in bonis e deteriorate rilevato alla data di transizione all'IFRS 9 conseguente all'applicazione del nuovo modello di impairment (componente "statica" del filtro);
2. l'eventuale ulteriore incremento delle complessive svalutazioni inerente alle sole esposizioni in bonis, rilevato a ciascuna data di riferimento rispetto all'impatto misurato alla data di transizione al nuovo principio (componente "dinamica" del filtro).

L'aggiustamento al CET1 potrà essere apportato nel periodo compreso tra il 2018 e il 2022, re-includendo nel CET1 l'impatto come sopra determinato nella misura di seguito indicata per ciascuno dei 5 anni del periodo transitorio:

- 2018 - 95%
- 2019 - 85%
- 2020 - 70%
- 2021 - 50%
- 2022 - 25%

L'applicazione delle disposizioni transitorie al CET1 richiede di apportare un adeguamento simmetrico nella determinazione dei requisiti patrimoniali per il rischio di credito attraverso la rettifica dei valori delle esposizioni determinate ai sensi dell'articolo 111, par. 1, del CRR. In particolare, le rettifiche di crediti specifiche delle quali è ridotto il valore della singola esposizione devono essere moltiplicate per un fattore di graduazione determinato sulla base dell'incidenza dell'aggiustamento apportato al CET1 sull'ammontare complessivo delle rettifiche di valore su crediti specifiche.

Il Consiglio di Amministrazione della Banca ha deliberato di avvalersi dell'opzione con riferimento a entrambe le componenti del filtro (statica e dinamica) dandone comunicazione alla Banca d'Italia entro i termini normativamente fissati. La norma prevede la possibilità, per tutto il periodo transitorio di revocare - un'unica volta e previa autorizzazione della Banca d'Italia o altra autorità competente - la decisione inizialmente assunta.

## 2. Capitale aggiuntivo di classe 1 (Additional Tier 1 - AT1)

Gli strumenti di capitale aggiuntivo di classe 1 e i relativi eventuali sovrapprezzi costituiscono gli elementi patrimoniali del capitale aggiuntivo di classe 1. Da tali elementi devono essere portati in deduzione gli eventuali strumenti di AT 1 propri detenuti anche indirettamente e/o sinteticamente e gli impegni al riacquisto degli stessi, nonché gli strumenti di capitale aggiuntivo, detenuti anche indirettamente e/o sinteticamente, emessi da altri soggetti del settore finanziario nei confronti dei quali si detengono o meno partecipazioni significative. Nella quantificazione degli anzidetti elementi deve tenersi conto anche degli effetti del "regime transitorio".

Tale aggregato non rileva per la Banca, in quanto la stessa non ha emesso strumenti di capitale le cui caratteristiche contrattuali ne consentano l'inquadramento tra gli strumenti di AT 1.

### 3. Capitale di classe 2 (Tier 2 - T2)

Le passività subordinate le cui caratteristiche contrattuali ne consentono l'inquadramento nel T2, inclusi i relativi eventuali sovrapprezzi di emissione, costituiscono gli elementi patrimoniali del capitale di classe 2. Da tali elementi devono essere portati in deduzione le eventuali passività subordinate proprie detenute anche indirettamente e/o sinteticamente e gli impegni al riacquisto delle stesse, nonché gli strumenti di T2, detenuti anche indirettamente e/o sinteticamente, emessi da altri soggetti del settore finanziario nei confronti dei quali si detengono o meno partecipazioni significative. Nella quantificazione degli anzidetti elementi deve tenersi conto anche degli effetti del "regime transitorio".

#### B. Informazioni di natura quantitativa

Tipologia di operazioni/Valori		Totale 31-12-2017	Totale 31-12-2016
A.	Capitale primario di classe 1 (Common Equity Tier 1 – CET1) prima dell'applicazione dei filtri prudenziali di cui strumenti di CET1 oggetto di disposizioni transitorie	23.315	26.065
B.	Filtri prudenziali del CET1 (+/-)	(15)	(90)
C.	CET1 al lordo degli elementi da dedurre e degli effetti del regime transitorio (A +/- B)	23.300	25.975
D.	Elementi da dedurre dal CET1	(7.545)	(90)
E.	Regime transitorio – Impatto su CET1 (+/-)	1.171	74
<b>F.</b>	<b>Totale Capitale primario di classe 1 (Common Equity Tier 1 – CET1) (C – D +/- E)</b>	<b>16.928</b>	<b>25.959</b>
G.	Capitale aggiuntivo di classe 1 (Additional Tier 1 – AT1) al lordo degli elementi da dedurre e degli effetti del regime transitorio di cui strumenti di AT1 oggetto di disposizioni transitorie	1.223	89
H.	Elementi da dedurre dall'AT1	(580)	
I.	Regime transitorio – Impatto su AT1 (+/-)	(642)	(89)
<b>L.</b>	<b>Totale Capitale aggiuntivo di classe 1 (Additional Tier 1 – AT1) (G - H +/- I)</b>		
M.	Capitale di classe 2 (Tier 2 –T2) al lordo degli elementi da dedurre e degli effetti del regime transitorio di cui strumenti di T2 oggetto di disposizioni transitorie		
N.	Elementi da dedurre dal T2		
O.	Regime transitorio – Impatto su T2 (+/-)		7
<b>P.</b>	<b>Totale Capitale di classe 2 (Tier 2 –T2) (M - N +/- O)</b>		<b>7</b>
<b>Q.</b>	<b>Totale fondi propri (F + L + P)</b>	<b>16.928</b>	<b>25.966</b>

## 2.2 Adeguatezza patrimoniale

### A. Informazioni di natura qualitativa

A far data dal 1 gennaio 2014 è divenuta applicabile la nuova disciplina armonizzata per le banche e le imprese di investimento contenuta nel Regolamento (UE) n. 575/2013 (CRR) e nella direttiva (UE) n. 63/2013 (CRD IV) del 26 giugno 2013, che traspongono nell'Unione europea gli standard definiti dal Comitato di Basilea per la vigilanza bancaria (c.d. framework Basilea 3).

Il quadro normativo è completato per mezzo delle misure di esecuzione, contenute in norme tecniche di regolamentazione o di attuazione (rispettivamente "Regulatory Technical Standard – RTS" e "Implementing Technical Standard – ITS") adottate dalla Commissione europea su proposta dell'Autorità Bancaria Europea (ABE) e, in alcuni casi, delle altre Autorità europee di supervisione (ESA).

Per dare attuazione e agevolare l'applicazione della nuova disciplina comunitaria e per realizzare una complessiva revisione e semplificazione della disciplina di vigilanza delle banche, la Banca d'Italia ha emanato la circolare n. 285/2013 "Disposizioni di vigilanza per le banche", la quale recepisce le norme della CRD IV, indica le modalità con cui sono state esercitate le discrezionalità nazionali attribuite dalla disciplina comunitaria del regolamento CRR alle autorità nazionali e delinea un quadro normativo completo, organico, razionale e integrato con le disposizioni comunitarie di diretta applicazione.

La nuova normativa si basa, in linea con il passato, su tre Pilastri:

- a) il primo pilastro attribuisce rilevanza alla misurazione dei rischi e del patrimonio, prevedendo il rispetto di requisiti patrimoniali per fronteggiare le principali tipologie di rischio dell'attività bancaria e finanziaria (di credito, di controparte, di mercato e operativo). Sono inoltre previsti:
- l'obbligo di detenere riserve patrimoniali addizionali in funzione di conservazione del capitale e in funzione anticiclica nonché per le istituzioni a rilevanza sistemica;
  - nuovi requisiti e sistemi di supervisione del rischio di liquidità, sia in termini di liquidità a breve termine (Liquidity Coverage Ratio – LCR) sia di regola di equilibrio strutturale a più lungo termine (Finanziamento Stabile);
  - un coefficiente di “leva finanziaria” (“leverage ratio”), che consiste nel rapporto percentuale tra il patrimonio costituito dal capitale di classe 1 e l'ammontare totale delle esposizioni non ponderate per cassa e fuori bilancio, senza peraltro che sia fissato per il momento un limite minimo obbligatorio da rispettare;
- b) il secondo pilastro richiede agli intermediari di dotarsi di una strategia e di un processo di controllo dell'adeguatezza patrimoniale (cosiddetto “Internal Capital Adequacy Assessment Process” - ICAAP), in via attuale e prospettica e in ipotesi di “stress”, a fronte di tutti i rischi rilevanti per l'attività bancaria (credito, controparte, mercato, operativo, di concentrazione, di tasso di interesse, di liquidità ecc.) e di un robusto sistema organizzativo, di governo societario e dei controlli interni; inoltre, nel quadro del secondo pilastro va tenuto sotto controllo anche il rischio di leva finanziaria eccessiva. All'Organo di Vigilanza è rimessa la supervisione sulle condizioni di stabilità, efficienza, sana e prudente gestione delle banche e la verifica dell'affidabilità e della coerenza dei risultati delle loro valutazioni interne (cosiddetto “Supervisory Review and Evaluation Process” - SREP), al fine di adottare, ove la situazione lo richieda, le opportune misure correttive;
- c) il terzo pilastro prevede specifici obblighi di informativa al pubblico riguardanti l'adeguatezza patrimoniale, l'esposizione ai rischi e le caratteristiche generali dei relativi sistemi di gestione, misurazione e controllo.

I coefficienti prudenziali obbligatori alla data di chiusura del presente bilancio sono determinati secondo le metodologie previste dal Regolamento (UE) n. 575/2013, adottando:

- i) il metodo “standardizzato”, per il calcolo dei requisiti patrimoniali sul rischio di credito e di controparte (inclusi, per i contratti derivati, il metodo del valore corrente e, in tale ambito, la misurazione del rischio di aggiustamento della valutazione del credito “CVA” per i derivati OTC diversi da quelli stipulati con controparti centrali qualificate);
- ii) il metodo “standardizzato”, per il computo dei requisiti patrimoniali sui rischi di mercato (per il portafoglio di negoziazione, rischio di posizione su titoli di debito e di capitale e rischi di regolamento e di concentrazione; con riferimento all'intero bilancio, rischio di cambio e rischio di posizione su merci);
- iii) il metodo “base”, per la misurazione del rischio operativo.

In base alle citate disposizioni, le banche devono mantenere costantemente a fronte del complesso dei rischi del primo pilastro (credito, controparte, mercato, operativo):

- un ammontare di capitale primario di classe 1 (CET 1) pari ad almeno il 4,5 per cento delle attività di rischio ponderate (“CET1 capital ratio”);
- un ammontare di capitale di classe 1 (T1) pari ad almeno il 6 per cento delle attività di rischio ponderate (“tier 1 capital ratio”);
- un ammontare di fondi propri pari ad almeno l'8 per cento delle attività di rischio ponderate (“total capital ratio”).

E' infine previsto un obbligo a carico delle banche di detenere un ulteriore “buffer” di capitale, nella forma di riserva aggiuntiva di capitale, atta a fronteggiare eventuali situazioni di tensione (riserva di conservazione del capitale), il cui ammontare si ragguaglia al 2,5% delle esposizioni ponderate per il rischio totali e che deve essere alimentata esclusivamente con capitale primario di classe 1 non impiegato per la copertura dei requisiti patrimoniali obbligatori (ivi inclusi quelli specifici).

Con l'emanazione a ottobre 2016 del 18° aggiornamento alla Circ. 285/13, Banca d'Italia ha ricondotto, a far data dal 1° gennaio 2017, la disciplina transitoria della riserva di capitale (*capital conservation buffer* – CCB) a quanto previsto, in via ordinaria, dalla CRD IV. In ragione di ciò, la misura del requisito di riserva del capitale è stata ricondotta nel 2017

all'1,25%.

Come anticipato nella "Parte F – Informazioni sul patrimonio Sezione 1 – il patrimonio dell'impresa, la Banca è tenuta al rispetto nel continuo di requisiti patrimoniali specifici aggiuntivi rispetto alle misure di capitale minime in precedenza richiamate, imposti dalla Banca d'Italia ad esito dello SREP e quantificati come di seguito riportato:

- 6,70% in aggiunta al coefficiente di capitale primario, per un livello di CET 1 ratio vincolante pari a 5,45% ("target CET 1 ratio");
- 8,55% in aggiunta al coefficiente di capitale di classe 1, per un livello di TIER 1 ratio vincolante pari a 7,30% ("target Tier 1 ratio");
- 11,00% in aggiunta al coefficiente di capitale totale, per un livello di Total Capital ratio vincolante pari a 9,75% ("target Total Capital ratio").

Tutto ciò premesso, l'autovalutazione dell'adeguatezza patrimoniale è realizzata tenendo conto dei risultati distintamente ottenuti con riferimento alla misurazione dei rischi e del capitale in ottica attuale, prospettica e in ipotesi di stress su valori attuali e prospettici.

L'esito dell'autovalutazione dell'adeguatezza patrimoniale è sintetizzato in un giudizio qualitativo con riferimento alla situazione aziendale relativa alla fine dell'ultimo esercizio chiuso e alla fine dell'esercizio in corso (ottica attuale e prospettica).

La valutazione dell'adeguatezza patrimoniale e la formulazione del relativo giudizio si basano sui seguenti principali indicatori ritenuti rilevanti nell'ambito del RAF, limitatamente al profilo patrimoniale, ai fini della declinazione della propensione al rischio della Banca:

- a) coefficiente di capitale primario di classe 1 (Common Equity Tier1 Capital Ratio) in rapporto ai requisiti patrimoniali obbligatori *[qualora, come nella generalità delle BCC-CR, il CET 1 coincida con il Tier 1 tale indicatore può non essere considerato];*
- b) coefficiente di capitale di classe 1 (Tier 1 Capital Ratio) in rapporto ai requisiti patrimoniali obbligatori *[qualora il Tier 1 coincida con i Fondi propri tale indicatore può non essere considerato];*
- c) coefficiente di capitale totale (Total Capital Ratio) in rapporto ai requisiti patrimoniali obbligatori;
- d) capitale interno complessivo in rapporto al capitale complessivo.

Per ciascun indicatore, sulla base dei valori assunti in ottica attuale e prospettica e delle soglie di valutazione definite, viene formulato uno specifico "giudizio di adeguatezza"

Tale "giudizio" è attribuito attraverso la comparazione tra i valori assunti dagli indicatori, in ottica attuale e prospettica, nell'ambito del processo ICAAP e gli intervalli definiti dalle soglie di valutazione individuate; a questo proposito vengono presi in considerazione i requisiti patrimoniali complessivi - inclusivi dei requisiti vincolanti aggiuntivi, del vincolo di detenzione delle riserve addizionali in funzione di conservazione del capitale e le nozioni di "risk capacity" e "risk tolerance" adottate nell'ambito del RAF.

## B. Informazioni di natura quantitativa

Categorie/Valori	Importi non ponderati		Importi ponderati/requisiti	
	31-12-2017	31-12-2016	31-12-2017	31-12-2016
<b>A. ATTIVITA' DI RISCHIO</b>				
<b>A.1 Rischio di credito e di controparte</b>	<b>161.802</b>	<b>235.559</b>	<b>78.061</b>	<b>98.947</b>
1. Metodologia standardizzata	161.802	235.559	78.061	98.947
2. Metodologia basata sui rating interni				
2.1 Base				
2.2 Avanzata				
3. Cartolarizzazioni				
<b>B. REQUISITI PATRIMONIALI DI VIGILANZA</b>				
<b>B.1 Rischio di credito e di controparte</b>			<b>6.245</b>	<b>7.916</b>
<b>B.2 Rischio di aggiustamento della valutazione del credito</b>				
<b>B.3 Rischio di regolamento</b>				
<b>B.4 Rischi di mercato</b>			<b>20</b>	<b>87</b>
1. Metodologia standard			20	87
2. Modelli interni				
3. Rischio di concentrazione				
<b>B.5 Rischio operativo</b>			<b>874</b>	<b>873</b>
1. Metodo base			874	873
2. Metodo standardizzato				
3. Metodo avanzato				
B.6 Altri elementi di calcolo				
B.7 Totale requisiti prudenziali			7.139	8.876
<b>C. ATTIVITA' DI RISCHIO E COEFFICIENTI DI VIGILANZA</b>				
C.1 Attività di rischio ponderate			89.233	110.944
C.2 Capitale primario di classe 1/Attività di rischio ponderate (CET1 capital ratio)			18,97%	23,40%
C.3 Capitale di classe 1/Attività di rischio ponderate (Tier 1 capital ratio)			18,97%	23,40%
C.4 Totale fondi propri/Attività di rischio ponderate (Totale capital ratio)			18,97%	23,41%

## PARTE G - Operazioni di aggregazione riguardanti imprese o rami d'azienda

La Banca non è tenuta a compilare la parte in quanto intermediario non quotato

## PARTE H - Operazioni con parti correlate

### 1. Informazioni sui compensi dei dirigenti con responsabilità strategica

La tabella che segue, così come richiesto dallo IAS 24 par. 16, riporta l'ammontare dei compensi di competenza dell'esercizio ai Dirigenti con responsabilità strategica, intendendosi per tali coloro che hanno il potere e la responsabilità della pianificazione, della direzione e controllo delle attività della Banca, compresi gli Amministratori e i Sindaci della Banca stessa.

	Importi
Stipendi ed altri benefici a breve termine, compresi compensi e benefits ad amministratori e sindaci	
Dirigenti	199
Amministratori	123
Sindaci	79

I compensi agli Amministratori sono stati determinati con delibera dell'Assemblea del 18.07.2010 e modificati nell'Assemblea del 17/04/2016, mentre i compensi ai Sindaci sono stati aggiornati con delibera assembleare del 28/04/2013.

Tali compensi comprendono i gettoni di presenza e le indennità di carica a loro spettanti oltre che i rimborsi spese.

In particolar modo, queste ultime sono relative ai rimborsi chilometrici e corrispondono a 37 mila euro e sono così suddivisi:

- euro 3 mila ai Dirigenti;

- euro 20 mila ai Sindaci

- euro 14 mila agli Amministratori.

A favore degli Amministratori e dei Sindaci è, inoltre, stata stipulata una polizza infortuni professionale ed extraprofessionale per un onere complessivo a carico della Banca di 8 mila euro.



## 2. Informazioni sulle transazioni con parti correlate

Le altre parti correlate includono gli stretti familiari degli Amministratori, dei Sindaci e degli altri Dirigenti con responsabilità strategica, nonché le società controllate, sottoposte a controllo congiunto e collegate dei medesimi soggetti o dei loro stretti familiari.

Le operazioni con parti correlate sono regolarmente poste in essere a condizioni di mercato e comunque sulla base di valutazioni di convenienza economica e sempre nel rispetto della normativa vigente, dando adeguata motivazione delle ragioni e della convenienza per la conclusione delle stesse.

Voci/Valori - Società	Importo
<b>Attivo</b>	1.314.942
Saldo c.c. dare	209.030
Debito residuo mutui	1.105.911
<b>Passivo</b>	730.265
Saldo d.r	40.661
Saldo c.c. avere	664.603
Prestiti obbligazionari	25.000
C/D	
PCT	
<b>Garanzie rilasciate</b>	135.000

### PARTE I – Accordi di pagamento basati su propri strumenti patrimoniali

La Banca non ha posto in essere accordi di pagamento basati su propri strumenti patrimoniali.

### PARTE L – Informativa di settore

La banca non è tenuta a compilare la parte in quanto intermediario non quotato.

**ALLEGATI AL BILANCIO****Allegato 1 – Immobili**

<b>Ubicazione</b>	<b>Destinazione</b>	<b>Ammontare della rivalutazione e ex L. 576/75</b>	<b>Ammontare della rivalutazione e ex L. 72/83</b>	<b>Ammontare della rivalutazione e ex L. 408/90</b>	<b>Ammontare della rivalutazione e ex L. 413/91</b>	<b>Ammontare della rivalutazione e ex L. 342/00</b>	<b>Ammontare della rivalutazione e ex L. 266/05</b>
<b>Immobili strumentali:</b>							
Lizzano in Belvedere (Bo)- Piazza Marconi 8	Filiale		52		186		602
Ponte della Venturina (Bo)- Via Nazionale 52/1	Filiale		15		15		189
<b>Totale</b>			61		201		791
<b>Totale complessivo</b>			61		201		791